EDICION DOMINICAL
EN TRES SECCIONES
AGENCIAS EN EL EXTERIOR:
NUEVA YORK: 141, BROADWAY
LONDRES: 4 & 5, COPTHALL COURT

LA NACION

PRECIO: 20 CENTAVOS
NUMERO ATRASADO: 40 CENTAVOS
SUSCRICIONES:
Por un año: $ 50.00 - Por seis meses: $ 26.00
Por 3 meses: $ 14 - Por 1 año exterior: $ 110.00

AÑO IV. Santiago de Chile, Domingo 7 de Noviembre de 1920 Núm. 1,394

LA CONQUISTA DEL MARIDO

Después del matrimonio, generalmente viene una reacción, que grande o pequeña, llega más o menos pronto, y se impone la necesidad de que los cónyuges se las compongan de tal manera, que puedan, si quieren, vivir tranquilamente.

Con los esposos Cusac-Bremmil semejante reacción no tuvo lugar sino hasta el tercer año de su matrimonio. Bremmil era difícil de manejar, aún en sus mejores épocas; pero un excelente marido, hasta que su bebé murió y la señora Bremmil tuvo que vestir de luto, se enflaqueció, y sus lamentos fueron tan frecuentes como expresivos. El deber de Bremmil hubiera sido consolarla, pero mientras más lo procuraba, más se entregaba su esposa al dolor, y por ende, más se fastidiaba Bremmil. El hecho es que los esposos necesitaban una especie de tónico, y... lo tuvieron.

Apareció en lontananza la señora Hauksbee, y su presencia tenía las mayores probabilidades de introducir el desorden. La habían apodado la "Gaviota de la tempestad", y semejante título lo había conquistado más de cinco ocasiones.

Era una mujer pequeña, morena, delgada, con grandes ojos movibles, y de las mejores maneras del mundo. No había más que pronunciar su nombre en cualquiera de los "five o'clock teas" para que todas las damas se agitaran y se expresaran de ella en los términos más duros. Sin embargo, era inteligente, espiritual y más chispeante de lo que en general son las mujeres; pero en cambio de esas cualidades, tenía el demonio de la malicia y la perversidad.

Después de la muerte del niño y del malestar consiguiente, Bremmil salía con cualquier pretexto, y la señora Hauksbee no tardó en apoderarse por completo de él; no guardaba el menor recato, ni se tomaba la menor molestia para ocultar a los que cautivaba. Así es que se apoderó de Bremmil públicamente, y vió a las claras que todo el mundo lo veía. Con semejante dama, montaba a caballo, se paseaba, conversaba alegre o tristemente; con ella iba a cualquier "pic-nic", merendaba en cualquier restaurant, y su conducta fué tal, que mereció la reprobación general.

Entretanto, la señora Bremmil se quedaba recluída en el hogar, doblando y desdoblando cuidadosa y tiernamente la ropita del bebé muerto y llorando sobre la cuna vacía. Era lo único que embargaba su vida y su única preocupación. Pero algunas conocidas y amigas suyas creyeron de su deber explicarle con la mayor claridad y con toda clase de detalles la situación, para el caso de que no la hubiera saboreado lo suficiente. La señora Bremmil, las escuchó con la mayor tranquilidad, y dió los más expresivos agradecimientos a las damas por sus buenos y desinteresados oficios. Es verdad que no era tan hábil como la señora Hauksbee, pero tampoco era una tonta. Después de mucho reflexionar, discurrió que no debía tomar consejo más que de sí misma, y se propuso no decir por lo pronto ni una sola palabra a su esposo, de lo que había sabido. Comprendía, desgraciadamente, que ni sus reproches ni sus lágrimas harían gran mella en el esposo, y por experiencia sabía que con llanto nada bueno se obtiene del marido.

Cuando Bremmil estaba en casa, circunstancia que ahora era muy frecuente, aparecía más afectado y solícito que lo que antes acostumbraba; era un amante dulce y apasionado, y tal ternura reconocía por origen, algo como un doble sentimiento: el de adormecer su conciencia, un tanto inquieta y desviar las sospechas de **la señora** Bremmil; pero por ambos lados fracasó.

En dichas circunstancias fué cuando un ayudante de Lord y Lady Lytton invitó a los señores Cusac-Bremmil a Peterhof, para las nueve y media de la noche del 26 de Julio. Como una nota importante a la esquela de invitación, se leía: "Se bailará".

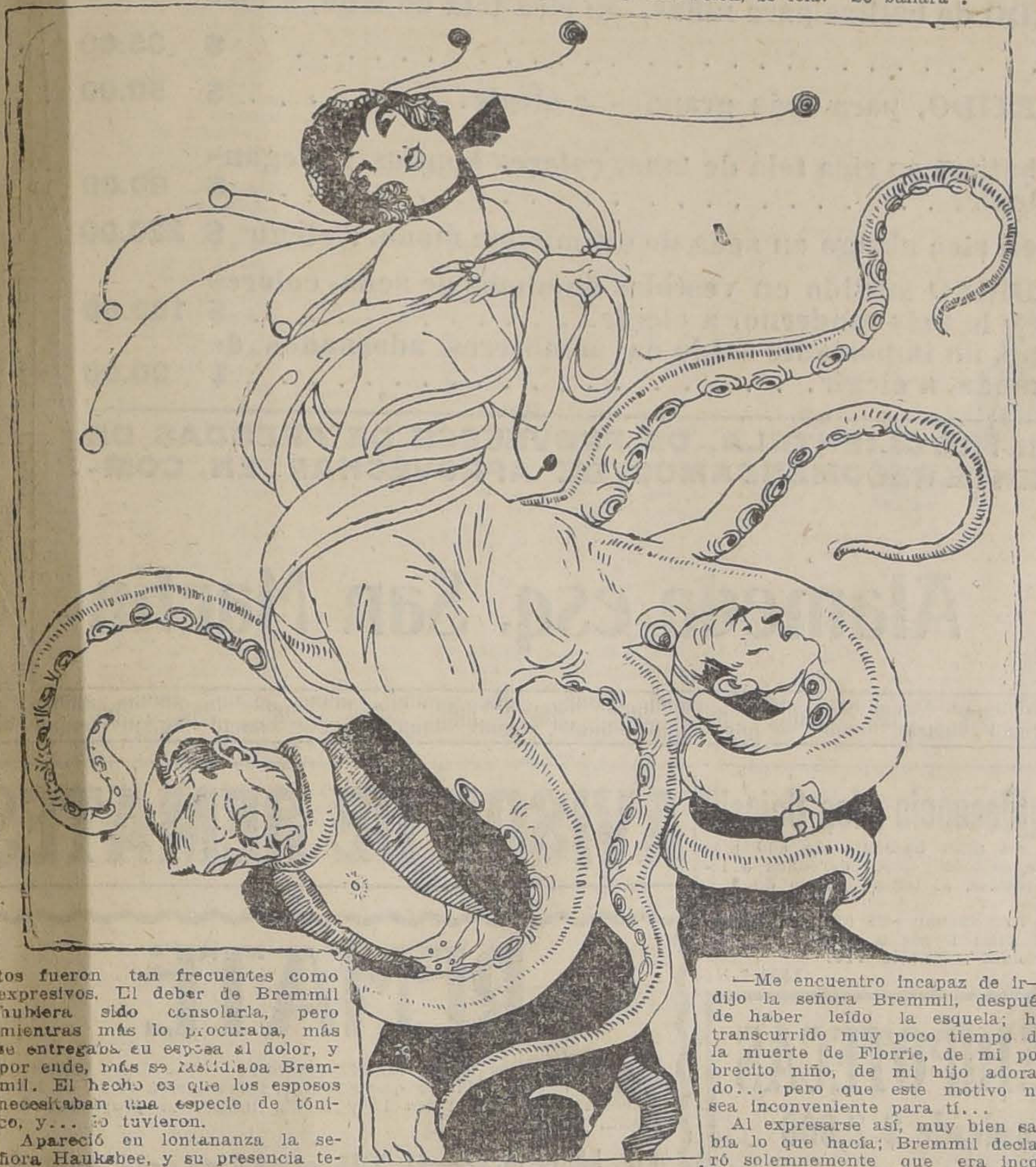

—Me encuentro incapaz de ir— dijo la señora Bremmil, después de haber leído la esquela; ha transcurrido muy poco tiempo de la muerte de Florrie, de mi pobrecito niño, de mi hijo adorado... pero que este motivo no sea inconveniente para tí...

Al expresarse así, muy bien sabía lo que hacía; Bremmil declaró solemnemente que era incorrecto declinar semejante invitación, y que para cumplir debidamente con sus excelencias, no haría más que asomarse por los salones. Aunque él sabía que no había nada de más inexacto y de que su esposa lo sabía muy bien, creyó cumplir debidamente.

Ella, por su parte, adivinó, porque el instinto de la adivinación es mucho más seguro y eficaz de lo que en el hombre constituye la certeza, adivinó que, desde un principio, su esposo había determinado ir al baile con la Hauksbee. No obstante, se sentó en actitud reflexiva, y después de un largo rato, pensó que la memoria de un hijo muerto debía pasar después del afecto a un marido vivo. Trazó su plan, y decidió jugar el todo por el todo. Comprendió en esos momentos que conocía a fondo a su marido, y satisfecha con el descubrimiento, se dispuso a obrar acto continuo.

—Tom— le dijo— comeré en casa de los Longmore, la noche del 26; ¿por qué no vas tú a comer al club?

Aquello dispensaba a Bremmil de inventar cualquiera excusa o pretexto para hacer una escapatoria y comer con la Hauksbee, y sintió una enorme gratitud hacia su esposa, experimentando al mismo tiempo cierta impresión de desprecio hacia su propia persona.

Bremmil salió de casa a las cinco de la tarde, con el pretexto de montar a caballo. Cerca de las cinco y media llegó una gran caja de tapa de cuero dirigida a la señora Bremmil. Esta era una dama que conocía todos los secretos de la "toilette", y no en balde había pasado toda una semana combinando el traje de recepción. Así, pues, se confeccionó un soberbio traje de medio luto, tan notable, que "The Queen", el periódico de modas, la calificó como una verdadera creación, como una de esas cosas que saltan a la vista y que dejan a cualquiera boquiabierto. No ponía sus cinco sentidos en lo que iba a hacer; pero al echar un vistazo al espejo, se sintió enteramente satisfecha al reconocer que en su vida había estado más hermosa. Era **una** bellísima rubia, y cuando lo quería, tomaba un aire de princesa.

Después de la comida en la casa de los Longmore, se dirigió al baile, aunque un poco tarde, y en él encontró a Bremmil llevando del brazo a la Hauksbee. Toda su sangre se agolpó a su rostro bellísimo, y como toda la concurrencia masculina se apresurase a invitarla a bailar, se tornó en resplandeciente.

En breve llenó por completo su carnet, excepto tres piezas que dejó en blanco. La Hauksbee no tuvo necesidad más de cambiar con ella una mirada, para comprender desde luego que se había declarado entre ambas una guerra cruenta e implacable, y se estremeció, comprendiendo que la batalla se presentaba desigual, pues había hecho caminar a Bremmil más de lo que aconsejaba la más elemental prudencia, y él así lo comenzaba a comprender. Además, Bremmil jamás había visto a su esposa bajo un aspecto tan lleno de atractivos. De pie, en el hueco de las puertas, la contemplaba atentamente cuando iba y venía del brazo de alguno de los caballeros, y sin querer, le lanzaba de cuando en cuando y a hurtadillas, una mirada. Y mientras más la contemplaba, más y más se sentía atraído hacia ella. No podía creer que esa dama elegante y distinguida fuera la mujer de ojos enrojecidos por el llanto y vestida de negra y áspera lana, que lloraba hasta sobre los platillos que apenas osaba tocar.

La Hauksbee hizo esfuerzos heroicos para atraerlo, pero después de dos piezas de baile, atravesó todo el salón para reunirse con su esposa, rogándole que le concediera un vals.

—Me temo que hayáis llegado un poco tarde, "señor" Bremmil, dijo con los ojos radiantes de animación.

Entonces, en tono suplicante, le rogó que le concediera alguna pieza, y ella, con cierto aire de protección, le reservó el quinto vals. Afortunadamente, el número cinco estaba en blanco en su carnet. Llegó el turno anhelado y bailaron juntos, despertando un murmullo de admiración en toda la sala. Bremmil tenía una vaga idea de que su esposa bailaba muy bien, pero nunca creyó que lo hiciera tan admirablemente. Una vez terminado el vals, le rogó humildemente que le concediera otro: la señorita Bremmil se concretó a decirle:

—Hacedme el favor de mostrarme vuestro carnet.

Bremmil se lo mostró, con la actitud de un pilluelo que enseñara los dulces y golosinas que hubiese robado. En el carnet se veía una no interrumpida serie de "H". La señora Bremmil no dijo una sola palabra, pero se sonrió con cierto aire de desdén, y pasó su lápiz sobre los números marcados con las cifras 7 y 9, marcados con una "H" y devolvió la cartulina con su propio nombre escrito en la parte superior, un diminutivo y cariñoso, que sólo ella y su esposo conocían. Después lo amenazó amistosamente con el dedo y dijo riendo maliciosamente:

—¡Oh, qué sencillo, qué inocentón!

La Hauksbee lo oyó muy bien, y convino en que estaba completamente derrotada.

Bremmil aceptó los números 7 y 9 con efusivo reconocimiento; bailaron el 8 y, durante el 9, prefirieron ir a sentarse a un diván semi-oculto entre el follaje. Lo que ambos se dijeron, poco o nada interesa a los lectores.

Cuando la orquesta tocó vigorosamente el tradicional "Roast Beef of the Old England", los dos esposos salieron a la galería, y Bremmil fué presuroso en busca del vehículo de su esposa, en tanto que ella se dirigió al guardarropa. La Hauksbee se acercó a Bremmil, y le dijo:

—¿Volveréis pronto a cenar conmigo, caballero?

Bremmil se puso encarnado y contestó con un aire un tanto insolente:

—Imposible; me retiro con mi esposa, señora Hauksbee. Temo que entre nosotros haya existido alguna mala interpretación...

El hablaba en un tono como si dicha señora fuera la única responsable.

La señora Bremmil apareció en ese momento fuera del guardarropa, abrigada con una espléndida salida de baile, de pluma de cisne, que le imprimía el aspecto de una diosa envuelta en una nube blanca y vaporosa. Parecía radiante, y a fe que tenía derecho para estarlo.

La feliz pareja se alejó entre la obscuridad y la Hauksbee no pudo menos de decir a los que la rodeaban:

—Creedme: la mujer más tonta puede vencer al hombre más inteligente; pero es necesaria una mujer de un talento extraordinario para vencer a un imbécil.

RUDYARD KIPLING.

TRATAMIENTO YODADO
INTENSIVO
SIN YODISMO, POR EL
LUSITOL
C7 H4 103 MN
Nuevo complejo yodado
órgano metálico
empleado con éxito en
la Diatesis artrítica
la Diatesis linfática
la sífilis terciaria
las micosis
los accidentes de
las espirilosis y del paludismo.
Muestras gratuitas a los Sres. médicos
R. COLLIERE, Agente.
Santo Domingo 1277 - Santiago

Club de Neumáticos
"AJAX"

En los sorteos efectuados ayer Sábado 6 del presente, ante el notario don Mariano Melo E., salieron favorecidos los siguientes números:

CLUB N.o 1 (15.o sorteo), el número **99**, perteneciente a don **Lorenzo Deluc**, Doce de Febrero 57.

CLUB N.o 2 (13.o sorteo), el número **44**, perteneciente a don **Pedro Valderrama**, calle Bezanilla.

CLUB N.o 3 (9.o sorteo), el número **116**, perteneciente a don **Manuel Gómez**.

CLUB N.o 4 (1.er sorteo), el número **103**, perteneciente a don **Guillermo Mallea**, Andrés Bello 847.

Barahona y Marín
Bandera esq. Santo Domingo

Relojeria Suiza
Casa Levy y Cía
Portero
Ahumada 172 – 174
Joyas relojes-pulseras artículos para regalos

Viña CASA BLANCA
LONTUE

VINOS TINTOS
PINOT
CABERNET
PINOT ESPECIAL
TINTO RESERVADO
POMMARD

VINOS BLANCOS
SEMILLON
CLARET ROSADO
SAUVIGNON FINO
RESERVADO BARSAC
RHIN Cosecha 1908

Los encontrará en todas las República Sud-Americanas.

ESPECIFICO BENGURIA
El único reconstituyente del cabello Cura radicalmente las canas. Premiado con Gran Premio, Medalla de Oro en la Exposición Internacional de Milán, verificada este año.
MONEDA 875
X.

JUSTO IGLESIAS
ALMACEN DE CUEROS CURTIDOS
Ventas al por Mayor
Agente exclusivo de la
MAQUINA PARA MEDIR CUEROS "ARISNAVARRETA'
patentada por el Supremo Gobierno.
Se garantiza el correcto funcionamiento de estas máquinas y la exactitud de sus resultados.
SERRANO 436 — CASILLA 470. — TELEFONO 156
(Matadero) — SANTIAGO
14-N

MOTOCICLETAS HARLEY DAVIDSON
BICICLETAS HARLEY DAVIDSON
DE CARRERAS
Estamos recibiendo la segunda partida de estas afamadas máquinas.
Son los últimos modelos, económicas, prácticas y de fácil manejo.
GREZ Y MAC-IVER
Unicos Agentes
8-N

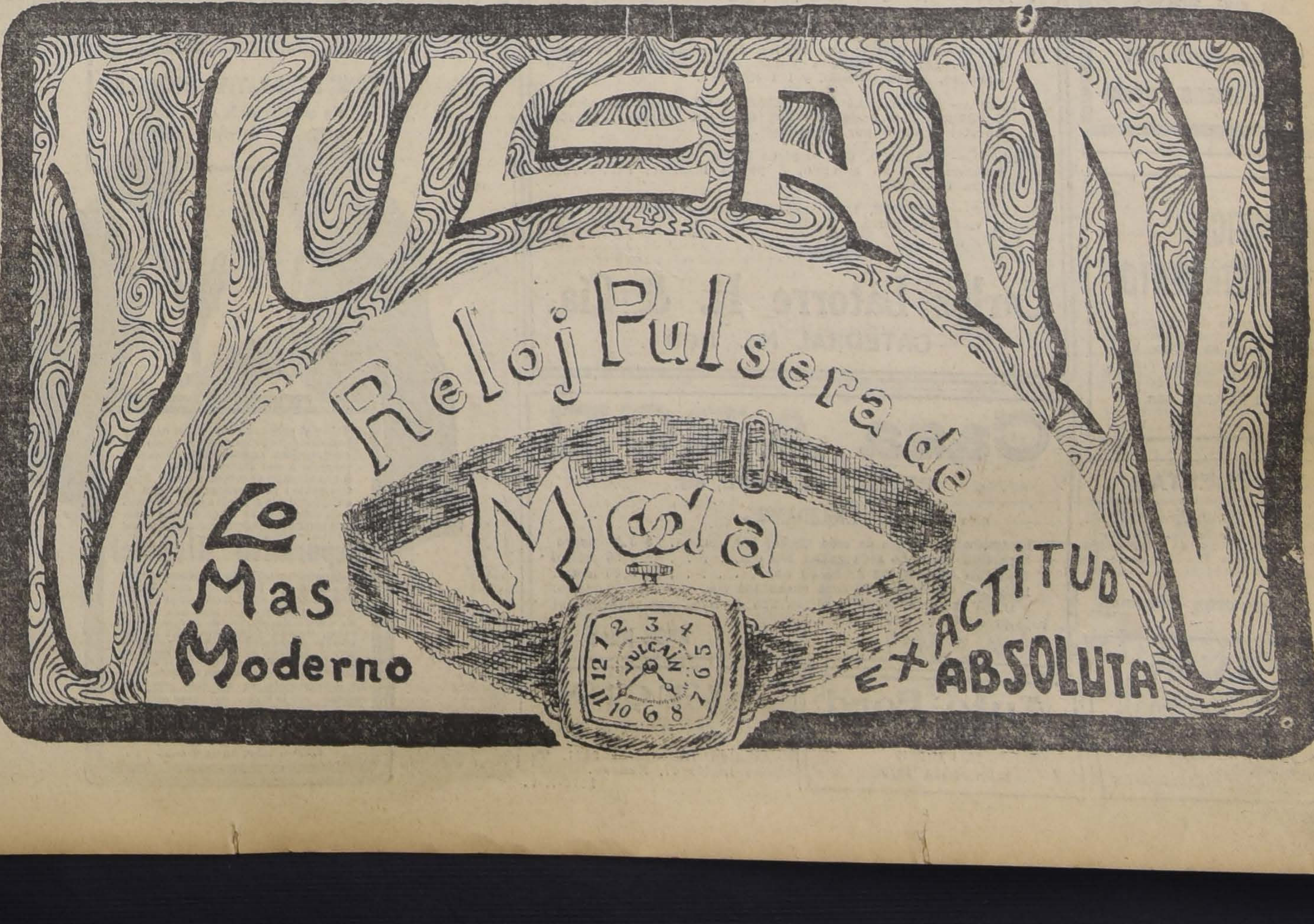

LUNES 8 -- MARTES 9 Y MIERCOLES 10

EXTRAORDINARIA LIQUIDACION (Baratura)

DE VESTIDOS = TRAJES SASTRE . BATAS Y SOMBREROS

Damos una lista de los precios sumamente reducidos que hemos rebajado especialmente para esta grandiosa liquidación

BATA de velo de hilo liso o bordado, modelos últimos (gran moda), en todos colores, a elegir	$ 47.50
TRAJES sastre especiales para playa, en colores claros rayados, hechura moderna, a elegir	$ 75.00
BATA de lana, hechura elegante y última moda, en gabardina, tricottine y casimir, a elegir	$ 100.00
BATA id., calidad muy fina, a	$ 130.00
TRAJE sastre en finísima y rica tela de lana, todo forrado en seda, última creación de la moda, enorme variedad, a elegir	$ 150.00
TRAJE sastre, calidad extra, en corte irreprochable, forma escogida, a elegir	$ 180.00
UN LOTE de abrigos en bonitos estilos, colores y forma enteramente nueva, a elegir	$ 120.00
OTRO LOTE en finísima tela de lana	$ 140.00
UN LOTE de bonitos trajes sastre, para jovencitas, a elegir	$ 125.00
UN SURTIDO de batitas para niñas, en rica tela de lana, a elegir	$ 35.00
OTRO SURTIDO, para más grandes, a elegir	$ 50.00
UN LOTE batitas en rica tela de lana, colores bonitos y elegantes, a elegir	$ 60.00
UN LOTE en rico abrigo en seda de ultimísima moda, a elegir	$ 220.00
UN GRANDIOSO surtido en vestidos finísimos de seda, colores bonitos y lo más moderno, a elegir	$ 180.00
Y, por último, un importante saldo en sombreros adornados de última moda, a elegir	$ 30.00

RECOMENDAMOS ESTA GRANDIOSA OCASION QUE PRESENTAMOS A NUESTRA CLIENTELA, DE PROVEERSE DE PRENDAS DE VESTIR DE ULTIMA MODA Y ARTICULOS MUY FINOS A PRECIOS QUE JUSTAMENTE RECOMENDAMOS DE APROVECHAR EN COMPRAR A PRECIOS REDUCIDOS.

CASA CASTAGNETO :-: Alameda esq. San Martin

EMPRESA
FORLIVESI
IMPORTACION DIRECTA

URNAS CON DOBLE URNA DE PLOMO DE
Duración Eterna

JUAN FORLIVESI
COMPAÑIA 1037 - 1041
(Edificio del Palacio Arzobispal)
TELEFONO INGLES 877
X-

POMPAS FUNEBRES "La Nacional"

Arturo Prat 711, frente a 10 de Julio
TELEFONO INGLES 2724

Servicios económicos.

Ataud americano, capilla, carroza de 1.a y un coche americano, por $ 100.

Servicio de ataud y carroza, desde $ 40.

SERVICIOS NOCTURNOS
X

POMPAS FUNEBRES
Empresa Zenteno
Delicias 2584
CASI ESQ. MOLINA
(4 cuadras Estación Central)
Teléfono Inglés 524
Carlos Zenteno Loyola
X

MAGNIFICO DEPARTAMENTO

para estudio de abogado o análogos, se ofrece en ariendo en

HUERFANOS 833

PROPUESTAS

Solicítanse por diversas especies de vestuario, equipo, etc., para las policías fiscales. Estas se abrirán en la Sub-Secretaría del Ministerio del Interior, el 16 de Noviembre a las 2 y media P. M. Bases en la Inspección General de Policías, Cerro N.o 143.

EL INSPECTOR GENERAL
16-N

OCASION

Se realiza muy barato una **MAZA para MARTINETE**, de 800 a 1,000 kilos. Dirigirse por carta a **Carlos V. Miranda. Viña del Mar, Pasaje San Luis 940.**

1927-N-7

PROPIEDADES EN VENTA

$ 120,000.—En calle GARCIA REYES, cerca Rosas, tres pisos, 4 casas. Mide 20 por 50 metros. Deuda bancaria, $ 25,000. Produce buena renta.

$ 110,000.— MOLINA, tres cuadras Delicias. Flamante propiedad dos pisos independientes. Bajos 12 habitaciones, varias de servicio, patio mosaico y huerto. Altos: 9 habitaciones, 5 de servicio, galerías y toda comodidad. Mide 17 por 50 metros. Deuda bancaria de $ 30,000. Produce buena renta.

$ 85,000.— BULNES, un paso Delicias, extensa y bien tenida casa, 20 habitaciones con parquet, varias de servicio, 2 patios mosaico, huerto, alcantarillado, gas y luz eléctrica. Mide 18 por 70 metros. Deuda bancaria, $ 25,000.

$ 45,000.— AV. VICUÑA MACKENNA, dos cuadras Matta, espléndida casa cal y ladrillo, 8 habitaciones, 6 de servicio, hall, patio mosaico, subterráneo, huerto, gas, luz eléctrica, jardín y reja de cemento a la calle.

$ 45,000.— CHACABUCO, cerca Moneda, dos pisos independientes, 10 habitaciones en bajos y 8 en altos. Deuda bancaria, $ 15,000. Mide 13 por 50 metros.

$ 28,000.— AVENIDA BRASIL, entre San Pablo y Rosas, edificio antiguo, 8 habitaciones. Mide 8 por 68 metros. Deuda, $ 6,000.

$ 23,000.— AVENIDA FRANCIA, próxima Independencia, espléndida casa cal y ladrillo, recién construída, 7 habitaciones, 4 de servicio, hall, patio mosaico, luz eléctrica, huerto y toda comodidad.

$ 22,000.— AVENIDA ROSARIO, dos cuadras Recoleta, 6 habitaciones, 2 servicio, patio, huerto, alcantarillado y gas. Mide 8 por 80 metros. Tiene deuda bancaria.

$ 20,000.— SAN FRANCISCO, tres cuadras Matta, dos pisos independientes. Altos 5 habitaciones, galerías y servicios. Bajos: 7 habitaciones, servicios, 2 patios, alcantarillado, gas, parrón y árboles frutales. Mide 10 por 45 metros. Tiene deuda bancaria.

$ 18,000.— En calle MARIN, próxima Lira, 5 habitaciones, 2 servicio, 2 patios mosaico, alcantarillado y gas.

$ 16,000.— AVENIDA MIGUEL CLARO, próxima Reina Margarita, cal y ladrillo, 6 habitaciones, servicios, 2 patios, jardín, arboleda, pasadizo mosaico y luz eléctrica. Mide 10 por 40 metros.

$ 16,000.— AVENIDA ROSARIO, una cuadra Recoleta, 5 habitaciones, 2 de servicio, un patio mosaico, alcantarillado y luz eléctrica. Deuda bancaria, $ 4,000.

$ 13,000.— MARURI, una cuadra Independencia, dos pisos, edificio cal y ladrillo, 4 piezas, todo servicio, un patio mosaico, alcantarillado, y luz eléctrica.

$ 12,000.— MARTINEZ DE ROZAS, tres cuadras Matucana, 6 habitaciones, 2 de servicio, un patio mosaico, parrón, huerto. Mide 8 por 40 metros.

$ 12,000.— MADRID, dos cuadras Matta, cal y ladrillo, 6 habitaciones, 2 de servicio, 2 patios mosaico, subterráneo y luz eléctrica.

$ 10,000.— CUEVAS, tres cuadras Matta, 4 habitaciones, servicios, vestíbulo, patio y jardín.

TRATAR:

Carlos Latorre H. & Cía.
CATEDRAL No. 1109

Casa ARCE
PORTAL MAC CLURE, 48[illegible]

LIQUIDAMOS

1 partida Espumillas de seda ancho, 100 c|m.	$ 8.00 metro
1 partida Velos de seda ancho 100 c|m.	4.50 metro.
1 partida Seda China ancho 55 c|m.	3.00 metro.
1 partida Charmeuse de seda ancho 100 c|m.	18.00 metro.

Llegó una partida de Taffetán fino de Lyon que vendemos al bajo precio de $ 25.00 el metro.

ARCE Hnos.

Auto Ford N.º[illegible]
vendo:
E. PEREZ
BANDERA 70 A.

NUECES

Vendo una partida de 140 sacos de primera blanca.
Avenida Irarrázaval 2841, Teléfono Inglés 47, Ñuñoa.

1876-N-7.

AL COMERCIO

Por cambio de comando en el Regimiento de Ferrocarrileros, toda persona que tenga cuenta pendiente con el Regimiento o con el Ferrocarril Militar, deberá presentar sus cuentas a más tardar el 8 del presente, después de cuya fecha no responderá el Comando de ninguna otra que se presente.

9-N

¡¡¡Denuncio a los Cojos!!!

La gran baratura de 500 piés de calzado fino, derechos e izquierdos, al ínfimo precio de $ 8 pie.

Aprovechar esta oportunidad en el gran Depósito de Calzado "El Cóndor", Puente 716.

1953-7-N.

DINERO SOBRE HIPOTECAS
Tengo listo partidas desde $ 2,000
NEGOCIOS RAPIDOS
CARLOS LATORRE H. y Cía.
CATEDRAL 1109

MOTORES A PARAFINA "Z"
De 1 1/2, 3, 6, 10 y 15 H. P.
BOMBA TYPHOON
Fairbanks, Morse & Co.

Para irrigación: servicio de agua casa campo, industrias. etc.

SPENCER & WATERS - Huérfanos 945 Santiago

TOME DEPURATIVO RICHELET
sin cambiar nada en su modo de vivir

Tal es el precioso consejo que dán, actualmente, todos los médicos celosos de su autoridad, cuando se les consulta respecto a una enfermedad de la piel ó una afección de origen artrítico. Efectivamente: por grandes que sean la antigüedad y la gravedad de la enfermedad, siempre se ha obtenido una curación rápida y duradera mediante el uso del

Depurativo Richelet

Este potente purificador y regenerador de la sangre, está justamente considerado como infalible en el tratamiento de las Enfermedades de la piel (Eczemas, Psoriasis, Acné o Barros, Sicosis, Herpes o Empeine, Granos, Comezones, etc.), de las Ulceras de las piernas, de los reumatismos, de la Gota, de los Desórdenes de la circulación (Varices, Flebitis), de las Manifestaciones de origen sifilítico, etc...

Es indispensable, en concepto preventivo, efectuar, por lo menos, dos curas cada año.

El tratamiento Richelet se encuentra en todas las buenas farmacias.
Un folleto ilustrado acompaña siempre á cada frasco.
Laboratorio L. RICHELET de Sedan,
6, Rue de Belfort, Bayona (Francia).

AVISOS DE REMAT

REMATE

En el estudio de don Maximiliano Roldán, C
1245 y ante el notario que suscribe, se rematará el 11
viembre próximo, a las 15 y media horas la propi
renta

Av. Manuel Montt 785 al 791 de esta c

La propiedad consta de 32 casitas y dos locales p
macén que producen $ 6,500 anuales aproximadame

Mínimum: $ 55,000

El precio que se obtenga se pagará mitad al co
mitad a seis meses con el interés del ocho por ciento
y demás bases en el estudio del señor Maximiliano R
La propiedad se puede ver todos los días.

DESIDERIO LIZANA, N

REMATE

El 11 de Noviembre, a las 4 P. M., ante el compromisario don Luis Salas Romo, y en la oficina del actuario, secretaría del Tercer Juzgado Civil, Bandera 361, se rematarán las siguientes propiedades, pertenecientes a la sucesión de doña Celina Bousquet v. de Moock: Casa Avenida del Rosario número 666, por el mínimum de $ 30,000; casa calle Dominica número 314, por el mínimum de $ 18,000. Facilidades de pago.

Títulos, bases y demás antecedentes, en la oficina del compromisario, Compañía número 1378.

Las propiedades pueden visitarse de 2 a 6 P. M.

EUDORO GUZMAN,
Actuario.

N-11

Remates de prendas de plazo vencido

El Lunes 8 de Noviembre, a las 9 A. M., el martillero señor Wittig rematará en la **Casa de Préstamos "EL COMETA BIELA", calle San Diego N.o 1787,** las prendas no rescatadas y comprendidas entre los números 8,838 a 12,951.

Hay: catres de fierro con bronce, colchones, sommiers, sillas de comedor, ternos de casimir, vestidos, blusas y calzado en gran cantidad, ponchos y mantas, mantos de seda, velo y espumilla, máquinas de coser de mano y de pie, pañuelos de rebozo, bicicletas, gran surtido en retazos de géneros y cortes de casimir, etc., etc.

El Lunes 8 de Noviembre, a las 10 A. M., el martillero señor Goycolea rematará en la **Casa de Préstamos "EL GLOBO", calle San Diego N.o 580,** las prendas no rescatadas y comprendidas entre los números 87,053 a 90,148.

Hay: peinadores, cómodas y veladores con mármol, ropero con luna, relojes de oro, plata y acero, máquinas de helar, maleta de cuero, manteles y servilletas, cadenas de oro y plata, sillas de Viena, prendedor con diamantes y perlas, anillos con brillantes, sobrecamas, sombreros de pita y de paño, maletín de plata, etc., etc.

El Lunes 8 de Noviembre, a las 2 P. M., el martillero señor Lois rematará en la **Casa de Préstamos "LA RIOJANA", Av. Independencia N.o 319,** las prendas no rescatadas y comprendidas entre los números 88,753 a 92,904.

Hay: bolsón de plata, veladores con mármol, bicicletas, gargantillas y pulseras de oro, mantas y ponchos, sillas de comedor, ropero con espejo, peso mostrador, mantos de seda, velo y espumilla, relojes y cadenas de oro y plata, sillas de Viena, gran surtido en ropa y calzado para hombres, señoras y niños, etc., etc.

El Lunes 8 de Noviembre, a las 4 P. M., el martillero señor Araya rematará en la **Casa de Préstamos "LA ESMERALDA", calle Lord Cochrane N.o 699,** las prendas no rescatadas y comprendidas entre los números 57,644 a 63,828.

Hay: manteles y servilletas, anillos con diamantes, para
da, sobretodos, relojes,
oro y plata, máquinas de
breros de paño y de pita
seda, velo y espumilla,
rebozo, servicio de me
bicicletas, prendedor co
anillos con brillantes y
especies.

Las prendas estarán
desde dos horas antes
Pago al contado.

EL

IMPORTANT
REM

El 18 de Noviemb
mo, a las 4 P. M.,
dio del compromisa
Agustín Barros J.
261, que conoce en el
partición de los bienes
Manuel A. Mancilla,
tará, en lotes, una
de esta sucesión,
la Avenida Indep
Avenida Inglaterra y
El Guanaco.

Los lotes están
en el plano del arqu
ñor Cousiño, y los
son los siguientes:

Lote número 1,
tros cuadrados, $
Lote número 2,
tros cuadrados, $
Lote número 4,
cuadrados, $ 16,266.
Lote número 5,
cuadrados $ 12,000.

El precio se pagará
cio al contado, un ter
meses y el tercio re
un año plazo.

Más datos y ante
en la oficina del co
rio, don Agustín Ba
Bandera 261, de 4 a

REMAT

de los materiales de
del Cine - Europeo,
AVENIDA LATORRE
EL LUNE
del pte. a las 10 de l

Por entrega del loc
— HAY —

30 bancos de asiento
grafo.

Madera de pino y
rales, pies derechos,
nes escalas que corres
galerías y pisos del
Pago al contado.

VICTOR
Martillero

El programa político de Mr. Warren Harding

La doctrina Monroe no es un convenio internacional, ni un tratado de arbitraje, ni un acuerdo regional: es un plan de los Estados Unidos para proteger a las Repúblicas del hemisferio occidental contra la agresión extranjera

Sería conveniente que una gran flota de vapores rápidos hiciese viajes regulares desde los puertos de los Estados Unidos a los puertos suramericanos de primer orden.—"El mundo necesita de los más altos conceptos de honestidad.—Quiero que nuestro pueblo sea conocido como muy honrado en toda la tierra"

En la misma noche de la elección que dió el triunfo al candidato republicano a la Presidencia de los Estados Unidos, el corresponsal de "La Nación" de Buenos Aires celebró con él una entrevista en que hizo declaraciones sobre asuntos de gran importancia para la República Argentina y, en general, para la América del Sur.

Esa entrevista de la cual dimos ya un extracto en nuestra sección cablegráfica, dice así:

Mr. Harding, cuya divisa es "el desarrollo de Estados Unidos", hace declaraciones que pueden aceptarse como el programa de la política republicana de la Unión.

Revela Mr. Harding el vivísimo deseo que lo anima de hacer cuanto esté en su mano para estrechar más aun las relaciones políticas y comerciales de la Argentina con esta gran República.

Empezó sus declaraciones con las siguientes palabras:

"El acrecentamiento del comercio con América del Sur es necesario, pues hay que hacer un arreglo económico, a fin de contrarrestar el efecto desgraciado de la intervención indebida en los negocios que mantuvo durante ocho años el Gobierno demócrata.

"Preveo que en fecha no distante, bajo una firme y juiciosa política exterior de desarrollo de nuestras relaciones amistosas con las Repúblicas hermanas del sur, habrá nuevas ventajas para todos los que participen de este progreso.

"El pueblo de Estados Unidos debe tener el propósito de dar generosamente oportunidades y ventajas a aquellos pueblos de cuyo desarrollo podemos esperar obtener también provecho en proporción razonable".

Rogué a Mr. Harding que manifestara su opinión sobre asuntos que interesan profundamente a la Argentina. Le dije si favorecía el mantenimiento de la doctrina de Monroe, entendiendo que así convenía a los intereses de la Argentina y de las otras naciones suramericanas.

Me contestó afirmativamente, asegurando que había pensado mucho en este punto, al ver una ambigüedad en el pacto de la Liga de las Naciones respecto a la doctrina de Monroe.

"He explicado ya—dijo—que la doctrina de Monroe no es un convenio internacional, ni un tratado de arbitraje, ni un acuerdo de región. Es una declaración sencilla, franca, valiente, de Estados Unidos, la de la protección contra las naciones europeas que ejerzan una influencia indebida o apliquen una presión inconveniente sobre las Repúblicas del hemisferio occidental. Sí, es un plan de Estados Unidos para proteger contra la agresión extranjera".

Interrogué después a Mr. Harding sobre el comercio con la Argentina. Le dije si creía que mejorasen las relaciones comerciales con la Argentina mediante el envío de una comisión de Estados Unidos, para que efectuara, investigaciones sobre las quejas relativas a particulares norteamericanos en sus tratos con esos comerciantes. Manifestéle que dicha comisión pudiera aconsejar medidas para poner remedio a este mal y estudiar también el problema del cambio, a fin de restablecer su tasa entre ambas naciones.

"Esa comisión sería de mucha utilidad. Yo profeso la idea de que el acuerdo completo es la base de todas las relaciones amistosas. Tal comisión tendría por resultado una inteligencia mejor de los problemas de ambos países".

Entendiéndose que uno de los medios más importantes para desarrollar el comercio de la América del Sur con Estados Unidos es el establecimiento de líneas de navegación más rápidas entre Nueva York y Buenos Aires, así como entre Nueva York y Río de Janeiro, le pregunté a este respecto y respondió:

"Me agradaría que hiciese viajes regulares desde los puertos de los Estados Unidos a los puertos suramericanos de primer orden una gran flota de paquetes rápidos comparable a la que une a Nueva York con Liverpool. Confío en que, con el aumento que se hace de marina mercante norteamericana, no tardará el día en que nuestros armadores comprendan las ventajas que tiene que proporcionar un servicio de más rapidez entre los continentes del norte y del sur.

"El propósito de Estados Unidos es ocupar el puesto que les corresponde como transportadores de mercaderías por los mares. Queremos hacer esto, no sólo para nosotros, sino para servir al mundo. Tenemos barcos, marinos y cargamentos, y deseamos que la bandera de las estrellas y las fajas se despliegue sobre la tierra y el mar pacíficamente.

"Una marina mercante bien preparada es cosa esencial para mantener con buen éxito el comercio de un país; es el mejor medio para desarrollar las relaciones comerciales. Nada puede contribuir como ella a la obra de buscar nuevos mercados, de abrir nuevas rutas al comercio; nada alentará tanto para la inversión en el extranjero de nuestro capital excedente. El transporte a ultramar en buques norteamericanos es cosa que se halla en la raíz y la esencia de nuestra expansión comercial. Estamos seguros de que tendremos vapores más veloces para la navegación entre la América del Norte y la del Sur".

Otro punto de consulta fué el de una inspección más estricta del Gobierno sobre las exportaciones del país, y la institución de una junta gubernativa investida de la necesaria autoridad para practicar averiguaciones en el asunto de las quejas de los comerciantes suramericanos. Su respuesta fué pronta:

"He dicho muchas veces que Estados Unidos han tenido demasiada intervención del Gobierno en los negocios, lo que es innecesario y nada cuerdo. Soy contrario a todo lo que huela a patrocinio. Hay actualmente un exceso en las funciones de los Departamentos de Estado y de Comercio, por lo referente a las cuestiones del comercio con el extranjero. Debe hacerse una consolidación de esas funciones y hay que reunir más información para nuestros comerciantes. Creo que una junta como la indicada, si se dirigiese en la forma debida, ensancharía las relaciones comerciales entre los continentes y serviría para lo que se desea.

"Acerca de esto, repito que el mundo necesita de los más altos conceptos de honestidad. Quiero que nuestro pueblo sea conocido como muy honrado en toda la tierra. Debemos poner el sello de la honradez en todos los actos de la vida, en todas partes. Hay que ponerlo en los negocios lo mismo que en el trabajo, en las profesiones liberales, en el púlpito y en las redacciones de los diarios.

"Me complazco en figurarme un Gobierno que garantice al pueblo de Estados Unidos el mantenimiento de un honor comercial elevado, que mantenga la competencia correcta, trabaje eficazmente para reprimir a los aprovechadores y no fomente procedimientos ruinosos para poner en el mercado los artículos y distribuirlos. Me agrada pensar en un Gobierno amigo de los negocios norteamericanos, pero que no esté dispuesto a alimentar sospechas simplemente irritantes ni a entrometerse en el comercio. Pienso en un Gobierno futuro que tenga la cordura de mantenerse fuera de una actividad que el buen genio y la iniciativa tradicionales de los norteamericanos pueden desarrollar mejor que él, en un Gobierno que obtenga más información y ejerza más influencia respecto a los negocios del país por ser amigo de los comerciantes, en un Gobierno que dé su confianza a los negocios. Quisiera ver un Gobierno colaborador del comercio norteamericano para su desarrollo en ultramar y que protegiese ampliamente a los norteamericanos en el extranjero".

Finalmente, Mr. Harding dió su opinión sobre el punto de iniciar un movimiento para instruir a los norteamericanos, a fin de que prestasen más atención al comercio exportador y a la manera de establecer un comercio permanente de esa clase, alentándolos para ello a invertir capital en países como la Argentina.

"Una asociación norteamericana —dijo—ha fomentado ya desde hace tiempo, y con mucha inteligencia, un movimiento de esta especie, pues su objeto es desarrollar el comercio exterior de Estados Unidos. Con el aumento de nuestra marina mercante y la adopción de otros medios que favorezcan a nuestras exportaciones, los esfuerzos primeros de esa asociación y los de distintas sociedades formadas por los mejores comerciantes del país, darán pronto buenos frutos. En cuanto a alentar a los norteamericanos a invertir capital en la Argentina, no se necesitará hacerlo en ninguna forma. Recientemente tuve ocasión de examinar datos numéricos y noté que en 1919 vendimos mercaderías a ese país por valor de 123 millones de dólares y que importamos de él productos por valor de 166 millones. Vamos a multiplicar allí nuestros negocios y eso no puede realizarse sin que muchos norteamericanos descubran nuevas oportunidades para el empleo de su capital en tan progresista República".

WILLIAM W. DAVIES.

La muerte misteriosa de Olivia Thomas

¿Muerte natural o suicidio?. — Una equivocación sospechosa. —Una rápida ascensión desde un obscuro rincón de tienda a celebridad cinematográfica. — La vida tumultuosa de una artista. — Dinero, triunfos y fama, pero siempre el tedio y la ansiedad de goce. — La serpiente del hastío. — ¿Dónde está la verdadera alegría.

Son muy pocas las personas que conocen la verdadera historia de la muerte de Olivia Thomas, la interesante estrella cinematográfica norteamericana, ocurrida en París recientemente.

Después de crecer en una obscura pobreza, trabajando rudamente para una modesta pitanza, Olivia Thomas escaló inesperadamente hasta la cumbre del éxito, obtuvo numerosos triunfos y una notoria celebridad, haciendo valer su extraordinaria gracia de su rostro y de su figura. Primero se conquistó un sitio prominente en los teatros de variedades, pero luego se desvió hacia el cine, con tanta inteligencia y buena suerte, que al poco tiempo estaba convertida en una de las más famosas estrellas de la pantalla. Pero Olivia Thomas no tuvo la misma suerte en su vida privada. En medio de los éxitos financieros de su carrera y de las satisfaciones de la celebridad inusitada, una amargura instintiva y un desarreglo permanente fueron mortificándola, hasta el término de creerse que tras la obscura tragedia de su muerte puede esconderse una intención premeditada.

Es verdaderamente impresionante la muerte de esta bella y joven mujer que después de haber llegado a París, el rosado ensueño de toda su vida, encuentra una muerte extraña y horrible. Al doctor que la atiende en sus últimos instantes, entre los extertores de la muerte, le dice soñando todavía con el encanto turbador de la gran ciudad luz: "Bien, doctor, París me tiene fascinada".

Olivia Thomas surgió del montón anónimo del pueblo, en la región de las usinas de fierro y acero de Pensylvania. Su verdadero nombre era el de Olivia Elena Duffy. Hace solamente seis años Olivia trabajaba como una modesta tendera en Mc Kees Rocks, en los suburbios de Pittsburgh. Pero la muchacha, con su rubia cabeza ahita de sueños y de extravagantes anhelos, se moría de tedio en el rincón obscuro de la tienda. Todo su pensamiento estaba en Nueva York, entrevisto en las mágicas ilustraciones de los magazines con sus iluminados almacenes y sus innumerables atracciones. Ese era "el gran camino blanco". Vagamente le hacía señas París, el cual aparecía ante su imaginación como un sitio de placeres y de alegrías indescifrables.

Estos sueños estuvieron a punto de disolverse bajo la lápida aplastante del matrimonio. Muy joven todavía Olivia casó con Bernardo Krug Thomas, un rudo y joven empleado de Pittsburgg. Pronto se dió cuenta de que el matrimonio no iba a acercarla a esa vida intensa y vehemente que soñaba. Un acontecimiento propicio vino a decidirla. Un día una película le hizo ver que muchas mujeres modestas como ella estaban conquistándose celebridad en la pantalla. ¿Por qué no podía hacer ella otro tanto? Ante el espejo Olivia se sometió a un minucioso y severo examen y quedó convencida de que no era menos bonita que muchas vanidosas bellezas que estaban haciendo ganar muchos dóllars a los empresarios de cine.

Cuando Olivia apareció en la primera obra, formando parte de los coros, los entendidos la clasificaron inmediatamente como una de las muchachas más bellas del cine. Olivia estaba lanzada en la carrera del teatro mudo; el porvenir le sonreía. El primer paso que dió, tan pronto como obtuvo una plaza en la escena, fué divorciarse de su marido, pero este paso no le dió la ventura que esperaba. Comprendió que estaba todavía muy lejos de poder ostentar el mismo aparato y lujo que se derrochaba en el mundo nuevo en que vivía. Su ambiciosa naturaleza iba amargándose poco a poco. Era necesario a toda costa ser una "estrella", ganar mucho dinero. Entonces se trasladó a Hoolywood, dende fué recibida como una figura interesante y se introdujo ventajosamente en los círculos artísticos de la pantalla. Su carrera fué rápida y brillante y ganó buenas sumas, haciéndose notar en sus papeles de 'ingenua". En la tela, Olivia parecía la muchacha más inocente, la más infantil y adorable que había posado para el cine.

Sin embargo, a los pocos meses comenzó a sentirse aburrida. Tampoco encontraba en este medio su felicidad. Parecía perseguida por un hastío permanente o por una viva ansiedad de goce y de brillo. Indudablemente, el alma de esta pobre muchacha atravesaba por una crisis profunda; en pocos meses había saltado de la más obscura pobreza a una opulencia inesperada; sólo un contrato le había dado a ganar más de 200 mil pesos y este cambio brusco debió desquiciarla.

En estas circunstancias fué cuando conoció a Jack Pickford, el hermano de la célebre artista norteamericana. Olivia se sintió enamorada de este hombre vigoroso, joven y alegre. Pero el amor se vió hostilizado por serios obstáculos. La familia Pickford se oponía decididamente al matrimonio. La madre de Pickford, que está extraordinariamente orgullosa de la celebridad artística de sus hijos, consideró que Olivia Thomas no podía entrar en su familia y creyó que esta solo pretendía opacar la carrera artística de su hija. Olivia se sintió profundamente herida por este motivo y se dedicó a vencer las resistencias a despecho de Mrs. Pickford. Poco tiempo después se casaba con Jack, para convencerse de que había dado un nuevo paso en falso. No estaba tampoco satisfecha. Espíritu intranquilo, apasionado, la herida inferida a su amor propio por la madre de su marido seguía doliéndole. Entonces determinó ser en realidad una gran estrella de la pantalla. Había que probar que era artista de verdad. Con esta ambición se dirigió a uno de los más grandes productores cinematográficos de Nueva York para que hiciera de ella una verdadera gran estrella. Olivia entró con este motivo a una vida intensísima de trabajo; a este período fecundo de labor corresponden sus éxitos más resonantes y sus películas eran anunciadas con grandes signos eléctricos en la tumultuosa avenida de Broadway.

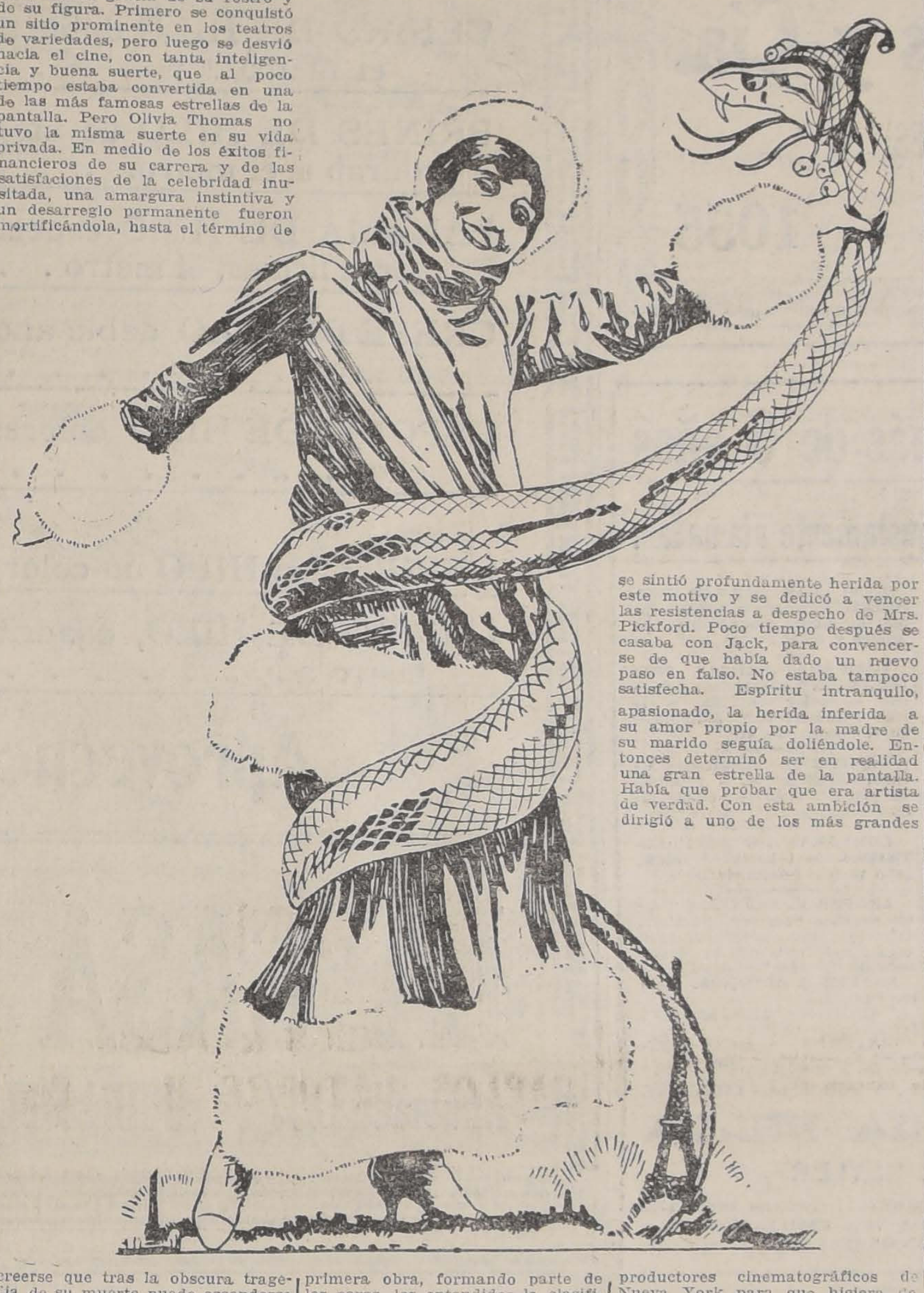

Olivia Thomas actuaba en el cine con el mismo carácter de Mary Pickford y había logrado hacerse por fin una rival temible. Era la satisfacción de una antigua cuenta.

Después de una temporada próspera, Olivia se reconcilió con su marido y decidió irse a París por una larga vacación. Era necesario realizar el sueño de los comienzos de su vida. Ya en Francia, sobrevinieron nuevas disenciones matrimoniales. La pareja no se entendía. Jack viajó entonces a Inglaterra, y a su regreso Olivia le manifestó que la vida común era imposible. La pobre muchacha estaba, en verdad, desorientada y a pesar de todo sentía un invencible hastío. Mientras la suerte la arrastraba en su carro de triunfos, la vida íntima la martirizaba y no sabía encontrar la dicha y la alegría que buscaba con tanta ansiedad. Algo invisible, impalpable, la envolvía y quería extrangularla como si llevara una serpiente en torno de su cuerpo. Una noche quiso distraerse y se echó a vagar por los refugios más sospechosos de Montmartre. Como a la una de la madrugada visitó el "Café du Rat Mort" que, como se sabe, presenta los espectáculos más libres que tolera la policía de París. Olivia quería aturdirse, apaciguar sus nervios en dolorosa tensión. El Domingo al amanecer regresaba a su pieza elegante del Hotel Ritz en un estado lamentable de postración. La medicina no había servido.

Lo que ha pasado después no se sabe de una manera cierta. Se cree que Olivia quiso dormir y que para calmar su excitación quiso ingerir algún narcótico de los que usaba a menudo, pero equivocó el frasco, bebiéndose una fuerte dósis de bicloruro de mercurio. Cuando el doctor Choate acudió a atenderla, la artista había entrado ya en la agonía; pero, a pesar de los dolores intensos que padecía, pudo decir al médico en su acostumbrado lenguaje de Broadway: "Well, doc, Paris has got me".

Los habituales antitóxicos fueron inútiles y Olivia, después de cuatro días de horribles sufrimientos, murió en su aposento del Hotel Ritz, sobre el tumulto de la alegría parisiense.

Un incomprensible misterio ha rodeado la muerte de Olivia Thomas. ¿Es posible creer que una mujer inteligente pueda equivocar una preparación mortal que se usa solo para la higiene, con un narcótico? La policía ha expresado que el suceso es dudoso, pero al mismo tiempo se ha manifestado incapaz de probar que la muerte no se deba a un accidente casual. Una interrogación sombría cae sobre la muerte de esta mujer joven, hermosa, que parecía llevar en su sangre el veneno del siglo.

Detalle del Sorteo Mensual
DEL DELICIOSO
Te Ratampuro
$ 4,000

1 Premio de	$ 1.000
5 id. de $ 100	500
50 id. de $ 10	500
400 id. de $ 5	2.000
456	$ 4.000
1 boleto por 20 paquetes vacíos de	1|20
1 boleto por 10 paquetes vacíos de	1|10
1 boleto por cada 5 paquetes vacíos de	1|5
1 boleto por 2 paquetes vacíos de	1|2
1 boleto por 1 paquete vacío de	1|

Guarde Ud. los envases vacíos.

CAMBA EN LONDRES

Los reyes y la inteligencia

Durante su última estancia en Londres, un rey, cuyo nombre no hace al caso, visitó cierto centro al que yo asisto con gran frecuencia. Allí habló largamente con unos y con otros, se retrató con varios y cenó con la mayoría.

—Y ¿qué tal?— les digo yo a algunos amigos.— ¿Qué impresión les ha producido a ustedes?

—¡Oh! ¡Magnífica!— me contestan.— Es un rey verdaderamente inteligente...

Yo no he dudado nunca de la inteligencia del rey en cuetión. Por eso me choca este afán con que, todo el que habla con él, se apresura a proclamarla. En su caso, yo me ofendería. La palabra inteligente, en efecto, me parece un adjetivo para perros más bien que para personas. ¡Si se tratase de decir que el rey de que hablamos posee una inteligencia excepcional, superior a la del promedio de sus súbditos!... Pero, cuando yo les rogué a mis amigos que me repitieran alguna de las máximas profundas en donde esta inteligencia privilegiada se hubiese revelado, me dijeron a coro que no tomase el rábano por las hojas.

—¿Es que hace falta ser un Séneca para ser un hombre inteligente?— me contestaron.— No. El rey no ha dicho ninguna máxima profunda; pero, durante un par de horas, ha hablado con nosotros de temas muy diversos y no ha incurrido en ninguna tontería. Y aquí no cabía de haberse aprendido la lección ni por el tiempo que duró la charla, ni por las diferentes materias que se trataron en ella...

Es decir, que al llamarle inteligente. mis amigos no se proponían otra cosa sino afirmar que el rey en cuestión es un ser dotado de inteligencia. ¿Qué idea tendrán esos hombres de la realeza? Llega un rey a una reunión. Se habla de Polonia. Se ve que el rey ha leído, poco más o menos, los mismos periódicos que uno, y que, también poco más o menos, posee sobre la política polaca las mismas vagas ideas que uno posee. Además, se ve que habla llanamente, como todo el mundo, diciendo: "sí, sí"; "claro está"; "me hago cargo"; "desde su punto de vista no deja usted de tener razón, pero por otro lado..." Y, cuando el rey se va, las gentes se quedan estupefactas.

—Pues oiga usted—le dice uno a otro.—¿Sabe usted que tienen razón los que dicen que este rey es inteligente?

—Muy inteligente... Sumamente inteligente...— contesta el otro.

Y es que es inútil. Ni los monárquicos ni los anti-monárquicos pueden imaginarse a un rey como a un hombre de carne y hueso que lee periódicos y fuma pitillos. Para la mayoría de los hombres, un rey se parece más a un rey de bastos o de copas que a un compañero de tertulia. Todas las cualidades vulgares nos resultan maravillosas en un rey: el que tenga sentido común, el que le guste el arroz, el que juegue al billar, el que use cuellos blandos o cuellos de pajarita...

JULIO CAMBA.

Revistas Ilustradas y de Modas

En el departamento de Librería de Gath & Chaves, que actualmente está en formación en el segundo piso, se reciben suscripciones a las siguientes revistas ilustradas y de modas:

REVISTAS FRANCESAS

L'Illustration
Je Sais Tout
La lecture pour tous
La science et la vie

REVISTAS INGLESAS

Illustrated London News
The Sphere
The Graphic

REVISTAS ESPAÑOLAS

La Esfera
Nuevo Mundo
Blanco y Negro
Mundo Gráfico

REVISTAS ITALIANAS

L'Illustrazione Italiana
Il Secolo XX
La Lettura

REVISTAS DE MODAS

Femina
L'album tailleur de la femme chic
La femme chic.
Chiffons
Les Modes
La nouvelle mode
Vogue
Weldon's Ladies Journal

A precios equitativos tenemos en venta por números sueltos, todas las revistas aunciadas.

GATH & CHAVES, LIMITED

Arrendamos

(ORDENES NUEVAS)

San Antonio	$ 500
Sazié	350
Jofré	330
Serrano	300
San Martín	200
Teatinos	700
Santa Victoria	325
Nataniel	600
Av. del Rosario	450
Nataniel	420
Huérfanos	450
Lord Cochrane	550
Huérfanos	650
San Antonio	650
Ejército	800
San Martín	700
Av. España	900
Ñuñoa	800
Av. Las Quintas	150
C. Henríquez (Bodega)	400
Puente (Bodega)	300
Morandé (Oficina)	100
Nataniel	420
Nataniel	600
Teatinos	700
Catedral	800
Monjitas	700
Valdivia	350
V. Mackenna	160
V. Mackenna	140
A. Prat	180
San Pablo	100
San Martín	200

Los arrendatarios economizan 25 por ciento sobre la comisión que deben pagar a otras oficinas.

Los propietarios no pagan comisión alguna.

VALENZUELA & VIEL
470 MORANDE 470

Cocinas a gas y a carbón

SEÑORA:

Sírvase visitarnos para ver nuestro espléndido surtido de cocinas a gas y a carbón. Las hay de todos tamaños con y sin horno, con y sin caldero o cilindro para agua caliente.

CASA SANTIAGO WEBB y Co.
CASILLA 1767--- ESTADO 156, 158 y 170
TELEFONO INGLES 3176 y 3177

Necesito socio

Prefiero español, conozca negocio restaurant, con capital de $ 16,000. Más datos daré en calle Morandé 291. Oficina 21.
1929-N-8

LABORATORIO CLINICO
Del
Dr. LEONIDAS CORONA T.
Delicias 868. Teléfono 2483
REACCION WASSERMANN
Sección de química, sección de bacteriología
AUTOVACUNAS
N-27

FAVORITA
GRAND SAUTERNES
Hace honor a la Vinicultura Nacional
MONJITAS 367

Cemento "EDISON"

GRIS

OFRECEN PARA

ENTREGA INMEDIATA

Buchanan, Jones y Cía.

UNICOS IMPORTADORES:

1055 - Huérfanos - 1055

Santiago Ceppi

CASILLA 1263. — Teléfono Inglés 355

Gran establecimiento de mármoles.

Fábrica de yeso blanco y negro para estucos y yeso para abono.

Fábrica de ladrillas refractarios marca "Race".

Taller de estuco, ornamentación para casas.

Taller de piedra artificial. Objetos de artes para jardines.

OFICINA DE VENTA

Calle Castro 78

n-8

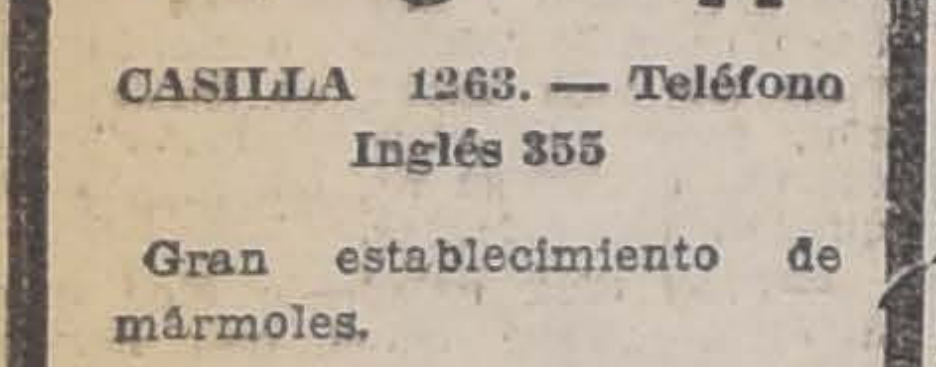

ARMERIA ITALIANA

DE

E. Borgheresi

ARTURO PRAT N.o 12, CASI ESQUINA DELICIAS

Taller especial para composturas de todas clases de armas finas.

Venta de escopetas, carabinas, revólvers y pistolas, en diferentes marcas, tiros y cartuchos en todos calibres, balas de todas clases y toda clase de artículos concernientes al ramo.

NOTA.—Esta casa hizo las composturas de armas por espacio de ocho años a la Armería Belga.

LA COOPERATIVA MILITAR

pone a disposición del público sus talleres para ropa civil y un variado surtido de

CASIMIRES DE VERANO

que está recibiendo de Inglaterra. Dispone de un excelente cortador civil, Monsieur Dufresne.

NATANIEL 76

ASOCIACION LECHERA

Compra leche por contratos anuales o por Primavera o Verano.

Tratar en

DELICIAS 1658

de 1 a 3 P. M.

n-17

Después de más de 6 años

vuelvo a recibir las justamente afamadas:

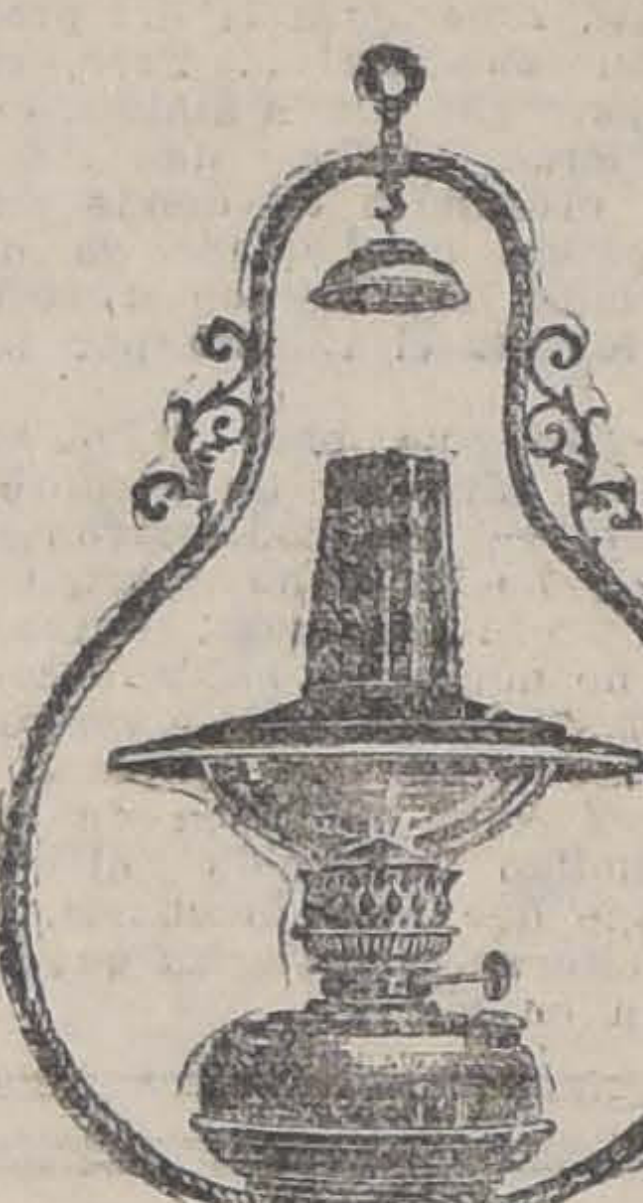

LAMPARAS BELGAS "SEPULCHRE", a parafina, de pie, de clase insuperable, en bronce y nikel.

LAMPARAS BELGAS "REVOLUCION", a parafina, de colgar, la mejor conocida y la más adecuada para alumbrado en el campo, etc, etc.

LAMPARAS americanas de Edw. Miller y Co., a parafina, de pie, por llegar próximamente.

LAMPARAS A GAS Y ELECTRICAS, de 1 hasta 5 luces, gran variedad de modelos.

ANAFES Y COCINITAS "Llama azul", a base de parafina, artículo muy práctico, para usos domésticos, etc, de esmerada fabricación francesa.
ANAFES A ALCOHOL, enorme surtido.
FAROLES "TEMPESTAD", faroles para patios.
LINTERNAS a aceite, LINTERNAS eléctricas, etc, etc.

PIDANSE DATOS Y PRECIOS, A TODOS LES CONVIENE

LAMPARERIA BELGA

DE JUAN SEYLER

SANTIAGO, MANUEL RODRIGUEZ 71. Teléfono Inglés 1783
SANTIAGO, AHUMADA 72.— CASILLA 1645.
VALPARAISO, CONDELL 343.

FERROCARRILES DEL ESTADO

TRENES MIXTOS DE PASAJEROS Y EQUIPAJE ENTRE MAPOCHO Y PUERTO

Se ha restablecido la carrera de los trenes de equipajes N.os 112 y 111, entre Mapocho y Puerto; dichos trenes hacen el servicio de mixtos, llevando carros de 1.a, 2.a y 3.a clases. La salida de Mapocho es a las 10 50 A. M. para llegar a Puerto a las 4.55 P. M.; salida de Puerto a las 10.45 A. M. para llegar a Mapocho a las 4.55 P. M.

10-N

SERVICIO DE COCHES DORMITORIOS AL SUR

Desde el Lunes 8 del presente se establecerá el servicio de coches dormitorios al sur en la forma siguiente:

Alameda a Talcahuano y vice-versa. — Diariamente.
Alameda a Renaico y vice-versa. — Diariamente.
Alameda a Temuco. — Martes, Miércoes, Viernes, Sábado y Domingo.
Alameda a Valdivia. — Jueves.
Alameda a Osorno. — Lunes.
Temuco a Alameda. — Domingo, Lunes, Martes. Jueves y Viernes.
Valdivia a Alameda. — Sábados.
Osorno a Alameda. — Jueves.

13-N

Se pone en conocimiento de los interesados que las propuestas públicas por pescantes para trocha ancha y angosta, que se están solicitando para el 23 de Diciembre próximo quedan postergadas para el 3 de Febrero de 1921, sólo en lo referente a los pescantes, pues las propuestas por los demás artículos que figuran en el mismo aviso y bases respectivas, serán abiertas el 23 de Diciembre próximo, como está anunciado.

Santiago, 29 de Octubre de 1920.

Se solicitan propuestas públicas para el 30 de Noviembre próximo por frazadas para camas, brin amarillo, huincha de algodón, cordón para tapiz, hilo salon negro, hilo blanco e id. negro para coser, velas de composición, asbesto en hojas, romanas de plataforma para mostrador, resortes completos para cortinas, tubos de vidrios para lámparas, manguera para oxígeno, brocas salomónicas, brochas de cerda, alambre de fierro galvanizado liso, para telégrafo, fierro redondo para estayes de calderos, cañería de fierro negro, extracto de nogal y diversos otros artículos según detalles de las bases que los interesados pueden consultar en la Sección Adquisiciones del Departamento de Materiales y Almacenes en la Estación Alameda.

Santiago, 29 de Octubre de 1920.

Se solicitan propuestas públicas para el 23 de Diciembre próximo por: pescantes a vapor, aceite de linaza, asbesto en planchas, aguarrás, azarcón, alambre de fierro galvanizado liso, barnices, carpas para carros, capachos carboneros, carboncillo para fragua, correa especial para dinamos, crisoles, chicharras, estaño en lingotes, faroles de señales, fierro galvanizado liso e id. acanalado para techos, fierro en barras, jabón para lavar e id. para lavatorio, ladrillos a fuego, lonas de algodón y de lino, lamparillas eléctricas, mechas Corneta, marchamos de plomo, mangos de madera para herramientas, soda cáustica e id. cristalizada, plomo en planchas y en lingotes, suelas planchadas, picotas, palas diversas, plombajina, piedra pomez, pinturas en pasta y en polvo, quemadores diversos para lámparas y faroles, sal amoníaco molida, tinta Morse, tubos de acero para locomotoras, trajes impermeables, vasos para pilas Leclanché y vidrios para faroles de señales.

Bases y antecedentes en el Departamento de Materiales y Almacenes en la Estación de Alameda.

Santiago, 22 de Setiembre de 1920.

ANUNCIANDO

UNA GRAN REALIZACION

DE

VELOS DE HILO doble ancho, el metro desde	$ 2.90
CEFIRO DE HILO doble ancho, clase muy fina, el metro	$ 4.50
BRINES DE HILO de un color y listados, muy durable, el metro.	$ 5.90
PANAMA DE HILO especial para vestidos, colores firmes, el metro	$ 4.50
CREPE DE HILO doble ancho, colores firmes, el metro.	$ 4.50
ESPONJA DE HILO colores de moda, doble ancho	$ 10.50
CEFIRO DE HILO un color, gran surtido, el mtr.	$ 2.90
CEFIRO DE HILO, cuadritos chicos, Saldo el metro a.	$ 1.90

Aproveche Ud. Señora

LA CASA ESCOCESA

Ahumada 137 JOHN MELROSE & Co. 137 Ahumada

Préstamos Hipotecarios

Tramito rápidamente préstamos en la Caja y Bancos Hipotecarios, al interés del 6 al 8 % de interés; anticipo los fondos que sean necesarios para los gastos y cancelación de otras deudas.

CARLOS LATORRE H. y Cía.

CATEDRAL 1109

2-N

VIÑA SAN CARLOS

JOSE LUIS COO

HUERFANOS 1276 :-: TELEFONO 1093 :-: CASILLA 3515

	Cajón		Cajón
Pinot	$ 22.00	Escogido blanco . . .	$ 25.00
Especial, tinto	25.00	Especial, id.	30.00
Pinot, reservado . . .	30.00	Reservado, id.	50.00
Reservado, tinto . . .	40.00	Grand Vin, id.	70.00
Grand Vin, id.	50.00	Coñac de 15 años . .	100.00

En medias botellas, $ 5.00 más el cajón.

NOTA.—Desde el 1.o de Enero estos precios tendrán un recargo de $ 5.00 por cajón.

Representante: BENJAMIN VALLE F.

LAPIDAS

A PRECIOS SIN COMPETENCIA

CIENFUEGOS 67

MARMOLERIA "BOTTINELLI"

TATTERSALL

En la Feria del

LUNES 8

se venderán:
200 NOVILLOS, buena clase, una sola marca, 3 a 4 años.
100 NOVILLOS, buena clase, especiales para bueyes.

EL GERENTE.

8-N

Avisos de Vapores

Compagnies Francaises de Navigat

Vapores correos rápidos entre Buenos Aires y Francia

PROXIMAS SALIDAS

Vapor "VALDIVIA".—(Transports Maritimes a Vapeur). S de Buenos Aires para Marsella el 2 Noviembre, más o menos.

Vapor "AURIGNY". —(Chargeurs Reunis). Saldrá de Buenos Aires para el Havre el 17 de Noviembre m|m.

Vapor "MALTE". —(Chargeurs Reunis). Saldrá de Buenos Aires para el Havre entre el 20 y el Noviembre.

Vapor MASSILIA.— (Cie Sud Atlantique). Vapor de gran lujo ultra-rápido. Saldrá de Buenos Aires para Montevideos el 23 de Noviembre.

Agente General: ELIE POISSON. — Huérfanos 10

Compañía Sud-Americana de Vapor

Viajes rápidos a CRISTOBAL en conexión con naves a Europa y Estados Unidos.

"PALENA"

Con escala, además, en BUENAVENTURA, El Miércoles Noviembre, a las 4 P. M.

"AYSEN"

El Miércoles 24 de Noviembre, a las 4 P. M.

Vapor para Pimentel:

"MAIPO"

El Sábado 13 de Noviembre, a las 4 P. M.

AGENTES: Wessel, Duval y Cia., Morandé esquina Huérfanos —SUB-AGENTES: S. H. Spencer, Huérfanos 946; Expreso Villalonga, Agustinas 840, y Compañía de Transportes Unidos, esquina Delicias.

EL DIRECTOR-GERENTE

Compañía Nacional de Vapore

EL VAPOR RAPIDO DE PASAJEROS

"QUITO"

Cap. C. Gallardo. Saldrá el Sábado 6 de Noviembre, para llegar a:
COQUIMBO el 7
CALDERA el 8.
CHAÑARAL el 8
ANTOFAGASTA el 9
MEJILLONES el 10
TOCOPILLA el 10
Y Arica

EL VAPOR RAPIDO DE PASAJEROS

"ITATA"

con instalación inalámbrica, Cap. J. P. Romeu. Saldrá el Martes 9 para:

TALCAHUANO-CORRAL (VALDIVIA)

(TALCAHUANO TOCARA DE REGRESO)

Recibe carga desde el Martes 9 de Noviembre.

Por fletes, pasajes y demás pormenores, ocurran al LOCAL DE LA COMPAÑIA, CALLE BLANCO 1169, (Bajos Palace Hotel). TELEFONO INGLES N.o 939. CASILLA

VALPARAISO. — E. ONFRAY, Gerente.

EL TEATRO EN BERLIN

Julius César". — Los músculos del alma. — Intermedio. —Cabalgata. — El hombre del yelmo de oro.

> But he is a tried and a valiant soldier.
> —So is my horse, Octavius.

El drama de los sacrificios ciu- danos, el "Julio César", de Sha- speare, tiene ahora, por obra y acia de Reinhardt, una proyec- n luminosa en la escena berline- Y el público que llena todos los s la "Volksbühne" para aplau- con entusiasmo en 'El alcalde Zalamea" el triunfo civil de Pe- Crespo, desborda hoy el local orme de la "Grosses Schauspiel- us". en cuya fábrica ha puesto arquitectura moderna un prelu- resplandeciente.

Sentado en el "foyer" verde que capiteles lotiformes transparen- y encendidos alumbran con ve luz de acuario, refresco en limpia traducción de Schlegel recuerdos vivos que dejó en la lectura inolvidable. De to- las obras del gigante de Straf- d, es acaso ésta la que tiene un s alto sentido popular, paten- como nunca en esta ocasión y este pueblo: sus dolores recien- sus inquietudes oscuras, apare- en ella cuajadas en un solo to entrañable.

Rebosa la sala inmensa... Yo que esta multitud acude aquí poco ignorante y maquinal, yo que la llama gloriosa arderá en o sobre el ara insigne y que su resbalará en las pupilas azules, no en espejos ciegos, sin calen- el corazón. Pero cuando desde molicie de mi asiento vuelvo ojos hacia estas gentes tan di- entes de mí, no puedo menos admirar su instinto soberbio, y un movimiento generoso y ista al mismo tiempo, abro mi iritu a la comprensión, que si de ser fecunda tiene que ser able... Rueda por la amplia dería un rumor cauto: voces ras de mujeres ("Wie?... Ach !"), acentos barítonos de hom- s en esta lengua plástica y gra- sa. Y entre los espectadores mu- s obreros. Sobre sus frentes ru- amanece.

a luz lenta, fluída, se mueve la ancha bóveda y la obscuridad o con el silencio hasta la altu- .. La escena avanza desierta, da y solemne como un túmulo. Abre su juego lleno de claridad magnífico artificio, y los moder- farsantes declaman y se mueven. Por un momento de acción tiene el encanto pueril de las comedias de magia: trajes rutilantes, espadas, palacios, y una espléndida comitiva triunfante de laureles y clarines. Pero un grito desgarrado se levanta sobre la plebe al borde mismo del cortejo y un brazo magro se agita fatídico como una amenaza implorante: "¡César!", "¡César!", balbuce la voz rota, y el augurio cruel de los idus de marzo cae a los pies de héroe, detiene su paso, tuerce su destino... Resuenan de nuevo los valientes redobles del triunfo y reanuda su marcha el cortejo. En el fatigado mar de la plebe se hunde un espanto el triste mensajero de la sombra.

El alma bruja del titán del Norte vistió de fresca niebla los cándidos mármoles latinos, haciéndoles hablar "al cabo de las edades", "con acentos ignorados", con una mirada humana en las órbitas vacías y en las palabras serenas un acerbo temblor. El miedo, la exaltación de las energías espirituales cuya fuerza "ni la torre pétrea, ni los muros de batido azófar, ni la húmeda mazmorra, ni los miembros fortísimos del hierro" son capaces de detener, la insana lucha del hombre que baña sus pensamientos en las aguas mortales de la envidia, los duros movimientos de ese enorme animal que es una muchedumbre, todo el hondo contenido vital y todo el relumbre divino de la forma tienen un realce fidelísimo en la labor admirable de estos modernos histriones...

Hay aquí la simpática costumbre de salir a la calle en los entreactos, sin contraseña ni formalidad ninguna. Y a ello convida hoy la blandura insinuante de la noche y la proximidad de este manso río berlinés. Junto a la acera se alinean los taxis y los coches de alquiler tirados por caballejos rusos. Los vendedores de periódicos anuncian "los graves sucesos de Breslau", y el público lee y comenta y habla con decidida resignación de la guerra inminente... No lejos levanta la reciedumbre de su tristeza el palacio real...

Acuciado por la evocación, viene a mi memoria el recuerdo de un claro día londinense en que los reyes de Europa asistían al entierro del rey de Inglaterra. Para mis catorce años ingenuos y románticos era la realidad de los cuentos. Fué aquel el más brillante cortejo que han presenciado los tiempos modernos, el último alarde, el último resplandor. Lozaneaban los finos palafrenes, acicalaba el sol los áureos uniformes y los bravos montañeses de Escocia golpeaban con sus armas la tierra. Unas salmodias funerales, unas músicas de pena, de "adiós para siempre", ritmaban el paso de la regia cabalgata... El Emperador de Alemania destacaba su traza aguileña en el garrido desfile: ¿sintió cómo se posaba en su corazón el negro gerifalte de un presentimiento?... El hombre del yelmo de oro que el genio de Rembrandt alumbró en las tinieblas, congregaba su hueste en la marca de Brandemburgo, "el soldado valiente y probado", preludiando la gesta de mil novecientos catorce, blandía su clava feroz...

Suenan arrebatados los timbres del teatro. La tragedia sigue.... Una estrella tiembla en las aguas inmóviles del Spree.

RAMON DE LUZMELA.

elleza de la mujer

Siempre que la faz de cualquie- le llame la atención por su rmosura, tenga usted la per- ta convicción de que ella usa riamente la mundial

CREMA DE ORO

rativa contra granos, señales viruela, grietas, paños, pe- , arrugas, manchas, etc. ¡Ami- de la juventud! ¡Enemiga de vejez!

PULPOS Y JIBIAS GIGANTES

La tradición y la verdad están de acuerdo sobre su existencia. — Tripulaciones que tienen que hacer uso de sus hachas, para librarse de sus terribles tentáculos.— Lucha a muerte entre una ballena y un pulpo. — Los romanos consideraban la carne de estos animales como un bocado exquisito.

Pocos animales marinos impresionan tanto al profano en historia natural, como los cefalópodos, vulgarmente conocidos con los nombres de calamares, pulpos y jibias. Las especies de gran tamaño, sobre todo, han sido siempre asombro del público de los acuarios y tema predilecto de los autores de novelas fantásticas. No se comprende un relato de aventuras marítimas sin su correspondiente pulpo gigantesco, y los autores más eminentes y más cultos, Víctor Hugo y Julio Verne entre ellos, no se han librado de esta especie de prurito. Después de todo, es muy posible que en estos relatos no sea todo fantasía, que haya en ellos un fondo de verdad que los hombres de ciencia aún no se atreven a afirmar, pero en el que muchos hombres de mar creen ciegamente.

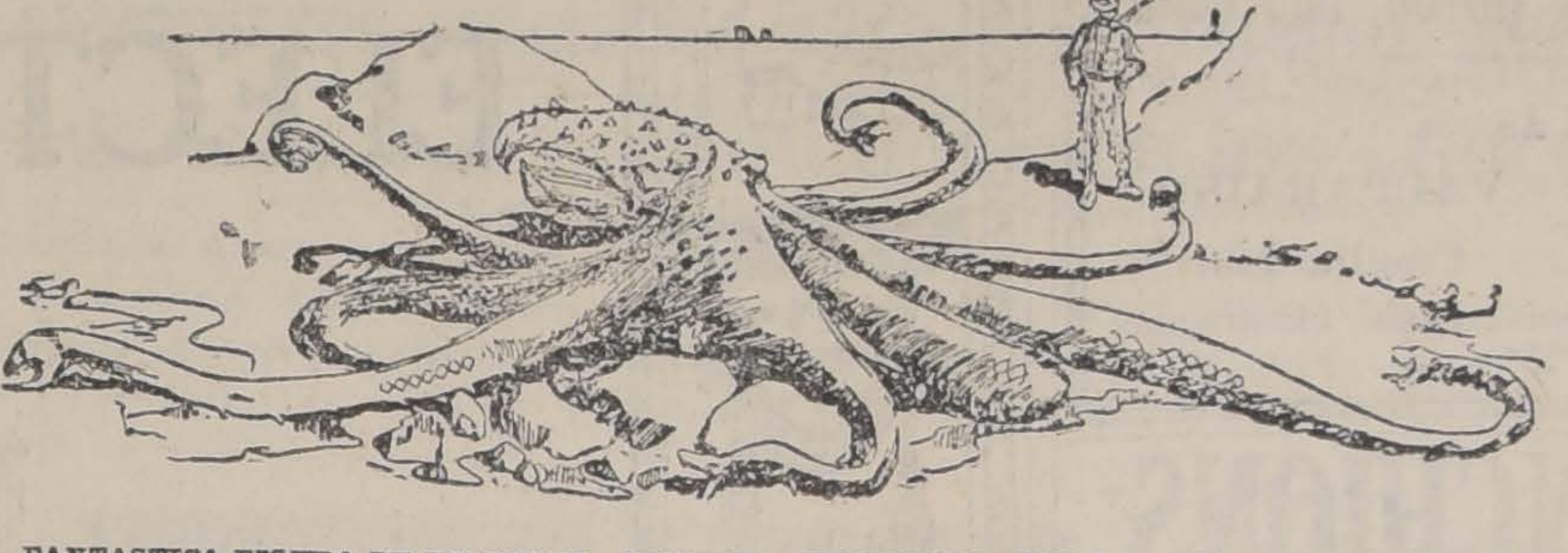

FANTASTICA FIGURA DE UN PULPO GIGANTE, PUBLICADA POR LA "SAN FRANCISCO CHRONICLE"

Plinio, el famoso naturalista romano, habla de un pulpo muerto en la costa de Carteya, y presentado a Lúculo, tan grande como una cuba de seiscientos litros de cabida, con tentáculos de treinta pies de longitud; pero es cosa sabida que los relatos de aquel autor han de ponerse siempre en cuarentena.

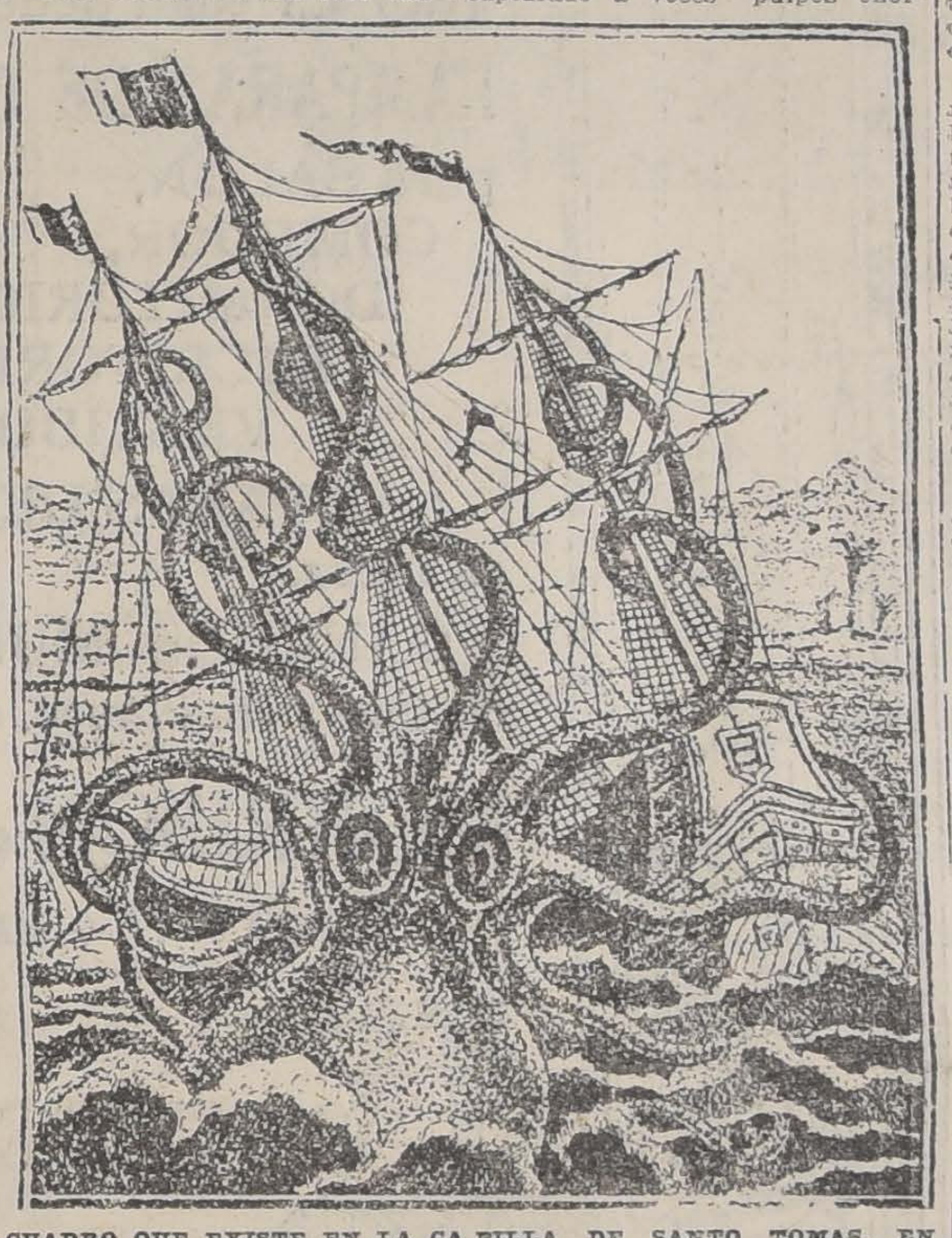

CUADRO QUE EXISTE EN LA CAPILLA DE SANTO TOMAS, EN SAINT MALO, RECORDANDO EL ENCUENTRO DE UN BUQUE CON UN PULPO GIGANTESCO

En la iglesia de Santo Tomás, en Saint Malo (Francia), hay un cuadro representando la lucha de la tripulación de un barco de vela contra un enorme pulpo. El hecho ocurrió a fines del siglo XVIII en la costa occidental de Africa, según refiere un autor de la época, y el trance fué tan apurado, que los marineros creyeron conveniente encomendarse a Santo Tomás, su patrón. Habiéndose salvado de aquel gran peligro, al volver a Francia fueron en peregrinación a la capilla del santo, ofreciendo como exvoto el cuadro en cuestión.

Pennaut, naturalista inglés de aquel mismo tiempo, refiere que en las Indias orientales se encontró un pulpo que no medía menos de doce pies de diámetro, y cuyos ocho tentáculos tenían cincuenta y cuatro pies de longitud cada uno, y añade que los indígenas de aquellos países jamás se hacían a la mar sin llevar consigo hachas para cortar los poderosos brazos del monstruo en caso de que intentase hacer zozobrar sus embarcaciones.

Todos estos relatos son mirados por los naturalistas modernos con cierto escepticismo. Sin embargo, es un hecho cierto que en las costas de América se han capturado a veces pulpos enormes, y en uno de los casos, se publicaron fotografías del monstruo, o más bien de la parte del monstruo que se pudo recoger, de modo que no cabe dudar de la autenticidad del hecho. El enorme cefalópodo fué encontrado en la costa de Terranova por una pequeña embarcación de vela, y por las circunstancias, el encuentro recuerda el suceso conmemorado en la capilla de Saint Malo, pues también aquí tuvo la tripulación que hacer uso de hachas y cuchillos para librarse de ser arrastrados por los tentáculos del monstruo. Las dimensiones del mismo, publicadas entonces por la prensa norteamericana, eran las siguientes: longitud del cuerpo, seis metros; circunferencia del mismo, cuatro y medio; longitud de los tentáculos, 12 metros. Como quiera que algunos de los tentáculos fueron recogidos y conservados, estas medidas son perfectamente auténticas.

Que no es imposible la existencia de tales seres lo prueba, por otra parte, el hecho evidentísimo de haber en algunos mares jibias realmente colosales. En los "reports" de la Comisaría de Pesca de los Estados Unidos se citan ejemplares de diez y seis metros de longitud, correspondiendo más de la mitad de ésta a los tentáculos, y se dice que todavía hay algunos mayores, aunque de ellos no se han podido tomar medidas exactas. Los relatos emocionantes de encuentros de embarcaciones de pesca o de cabotaje con estas enormes sepias, abundan tanto como los de los pulpos; pero además se conservan en algunos museos trozos de piel de cachalote con la impresión de las ventosas de una jibia que a veces tienen el tamaño de platos soperos.

De una lucha entre uno de estos monstruos y una ballena da cuenta F. T. Bullen en una de sus obras en estos términos:

Eran las once de la noche y me encontraba en el puente de mi barco contemplando la estela plateada que la luna dejaba en el mar cuando dí un salto de asombro. En medio de la ancha faja de plata hubo una tremenda sacudida. Y tanto me alarmó que pensé llamar a la tripulación, pues había oído decir que a veces las erupciones volcánicas submarinas hacen aparecer y desaparecer islas en un momento, y como nos hallábamos en la región volcánica de Sumatra creí que tal era el fenómeno.

Fuí corriendo en busca de mis gemelos, y al mirar con ellos pude convencerme de que no se trataba de nueva isla ni de erupción volcánica alguna sino de una enorme ballena que en lucha a vida o muerte trataba de deshacerse de los tentáculos del gigantesco pulpo que le aprisionaban. Se les veía claramente y sobre todo la cabeza del cetáceo aparecía aprisionada en una red de monstruosos brazos. Parte del cuerpo del cefalópodo se encontraba entre las mandíbulas de la ballena y la cabeza del pulpo quedaba adherida a la parte superior de la cabeza de su enemigo; cabeza horrible y asquerosa aquella, repugnante y terrorífica como esas monstruosidades que sólo se ven en las pesadillas. Sus ojos grandes y negros, de unos treinta centímetros de diámetro, se destacaban perfectamente en su enorme cabezota de lívida blancura.

Las sacudidas del cetáceo eran formidables en tan espantosa lucha.

Alrededor de ambos monstruos el mar estaba cubierto de numerosos tiburones que como los chacales alrededor del león, esperaban la destrucción de uno de los combatientes para tomar parte en el festín.

La lucha siguió sin que pudiésemos conocer el resultado; sólo veíamos el agua sacudida por las convulsiones de ambos monstruos.

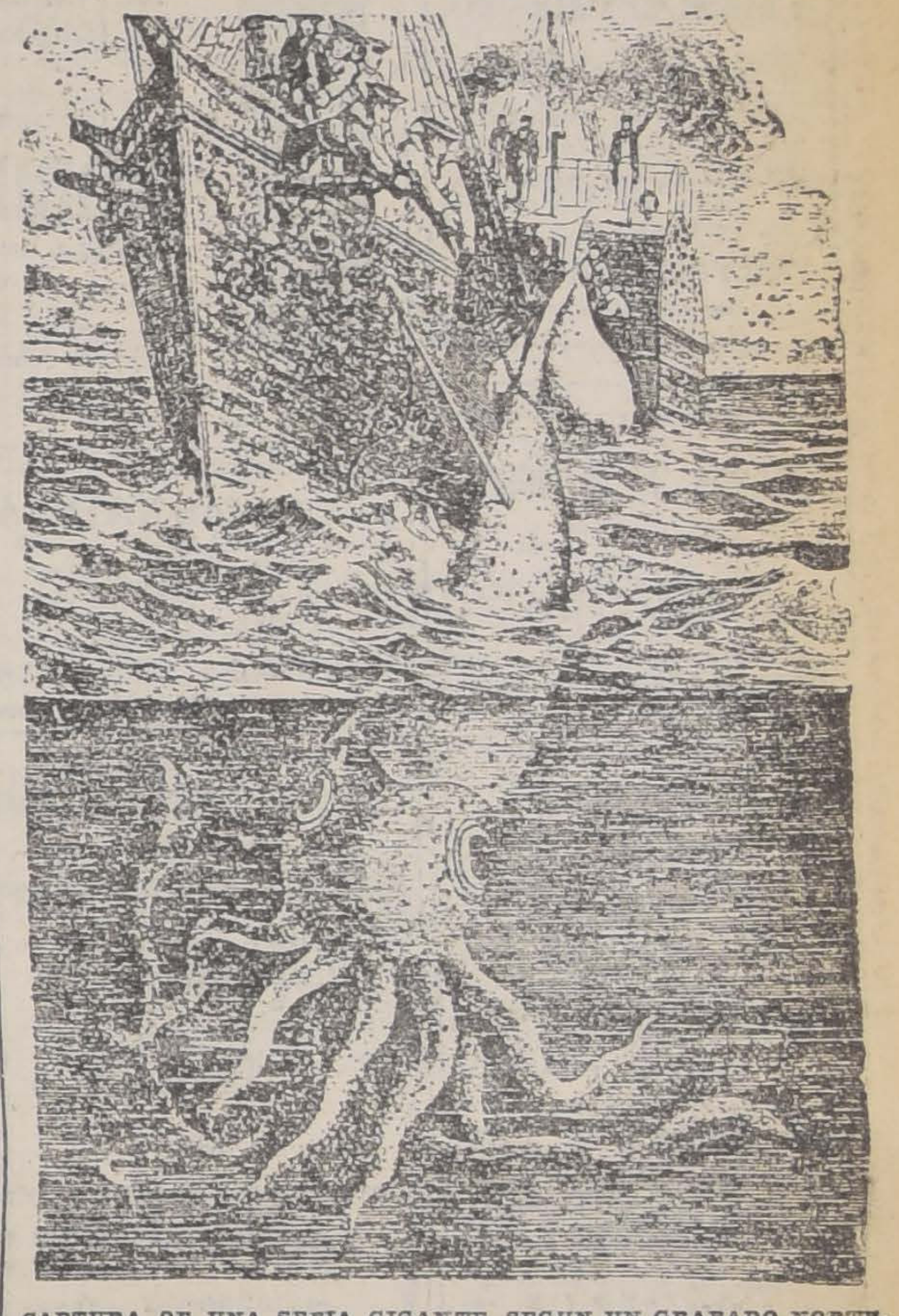

CAPTURA DE UNA SEPIA GIGANTE, SEGUN UN GRABADO NORTEAMERICANO

Estos documentos, aparte del esfuerzo que supone habérselas con un cetáceo de más de veinte metros de longitud, son la mejor prueba del tamaño que debían tener los tales cefalópodos.

Parece, según se deduce de las observaciones realizadas, que ésta y otras especies de pulpos son parcialmente nocturnos, o por lo menos que se muestran más activos durante la noche que por el día, pues de noche es cuando más caen en las redes que se les tienden para pescarlos y emplear su carne como cebo para la pesca del bacalao, aplicación antiquísima, pues ya la menciona Aristóteles. También hay pueblos que se los comen, sobre todo los orientales. Los griegos y los romanos consideraban su carne como el bocado más exquisito de toda la pesca. Plinio cuenta que los "gourmands" de Roma comían todas las variedades de pulpos conocidas en el Mediterráneo. Los preparaban en empanadas con los brazos cortados y el cuerpo relleno de especias, y los romanos eran tan cuidadosos en su preparación que sus cocineros empleaban astillas de bambú para abrir el cuerpo, en vez de cuchillos de metal que se suponía comunicaban mal gusto a la deliciosa carne. Cuéntase que cierto individuo de Siracusa mandó poner un pulpo como plato principal, y se lo comió todo menos la cabeza. Esto le produjo una mortal indigestión, y convencido de que no tenía remedio pidió la cabeza sobrante, para morir completamente satisfecho.

La primera vez que usted necesite cambiar una lamparilla, acuérdese de la

EDISON

la verdadera "lámpara maravillosa", la compañera de los trabajos nocturnos.

International Machinery Co.

MORANDE 520.—Teléfono 1191-1193
EDISON
EDISON

BUFALO

EL MAS COMPLETO SURTIDO DE

Aceites y grasas lubricantes

para:

MAQUINARIAS AGRICOLAS
MAQUINARIA INDUSTRIAL
LOCOMOTORAS
COMPRENSORES
CILINDROS
DINAMOS
CARROS
MOTORES A GAS
MOTORES DIESEL
CAMIONES
TRACTORES
AEROPLANOS
MATERIAL de guerra, Maquinarias de precisión etc., etc., etc.

Ofrecen para entrega inmediata y a precios convenientes

WILLAMSON & Cía.

CATEDRAL ESQUINA BANDERA

COLMENA

CERA ESTAMPADA
CURSO DE APICULTURA BRUNNER

Colmenas Brunner y Lanstrhon reformadas, Mascarillas y extractores. Todos los útiles de Apicultura

AROSTEGUI Hnos. :-: Manuel Rodríguez 854 :-: Santiago

Este aviso sale diariamente en la Sección Económicos de todos diarios.

7-Nov

Precio del Calzado

A pesar de la baja persistente del cambio, comunicamos a los detallistas y al público en general que, por ahora, mantenemos sin
: : : subir el precio del calzado : : :

La Asociación de Fabricantes de Calzado.

PIANOS

Los Mejores del Orbe

SON INDISCUTIBLEMENTE

Steinway & Sons, Bechstein, Bluthner,

Schiedmayer, Seiler, Ronisch, PIANOS Automáticos, I. & C. Fischer & Mignon.

UNICO IMPORTADOR:
Ahumada 113 - 117

OTTO BECKER

LÁPICES VENUS

El "VENUS" de fama Universal es la BASE DE COMPARACIÓN

17 Grados en Negro; 2 de Copiar: Mediano y Duro

LÁPICES VELVET

(Banda Azul) Considerado el mejor lápiz comercial

American Lead Pencil Co.
Nueva York, E. U. de A.

REPRESENTANTE:

F. E. WRIGHT

MORANDE 342-346
Teléfono Inglés 432
Casilla 1837

Pídase el Catálogo

recién publicado de las obras de: Agricultura, Ganadería, Avicultura, Industrias Agrícolas y Fabriles, Artes y Oficios, Ciencias, Ciencias Aplicadas a la Industria, Medicina, Higiene, Educación Física, Sports, Estudios Comerciales, etc., etc.

"Librería Tornero"
355 AHUMADA 355

8-N

Bodega se Arrienda

En calle Morandé ofrezco, cómodo local muy central a propósito para bodega.

Dirigirse: **F. Valdés.** Calle San Antonio N.o 456.

Espléndida Chacra

A 20 cuadras Matucana, 8 y media cuadras de extensión casa habitación.

Deuda a la Caja, $ 45,000.

PRECIO: $ 200,000

Se admite en parte de pago propiedad de renta.

EDUARDO PEREZ VICUÑA
[illegible] 70 A. Casilla 961

7-N

Al Comercio

Ruego se sirvan presentar en el plazo de tres días, las cuentas que tengan pendientes con las firmas comerciales de esta plaza, de los señores Aguila y Vargas y Aguila Wuth.

Dirigirse a la Imprenta Nueva York o a la casilla N.o 2365.

JUAN SILVA E.
Interventor

7-N

CAPAS TRAJES Y GOMAS

PARA CHAUFFEURS

y para viaje, encontrarán en la

CASA INDUSTRIAL DE CHILE

Delicias 2461

7-N

QUINTA

en San Bernardo

con carro a la puerta, frente a 3 calles, a 4 cuadras de la Plaza, superficie 4.000 metros cuadrados de valor de $ 30.000, permuto por propiedad en Santiago, de valor de 60 a 70.000, no importa tenga hipoteca. Tratar con su dueño:

A. PRAT N.o 1570

7-N

Pídense propuestas públicas

para dotar de local a las siguientes escuelas del departamento de Santiago, dentro del radio que se indica y la renta que se expresa:

Escuela N.o 25, radio: Toesca y Las Heras, Dieciocho, B. Encalada y Ejército. Renta anual: $ 4,800.

Escuela N.o 71, radio: Rosas, Catedral, Av. Matucana. Renta anual: $ 5,500.

Escuela N.o 26, radio: Rosas, Agustinas, Av. Brasil y Teatinos. Renta anual, $ 7,200.

Escuela N.o 79, radio: Población Estampa. Renta anual: $ 1,200.

Escuela N.o 108, radio: Eyzaguirre, Santa Rosa, Coquimbo, San Isidro. Renta anual: $ 5,000.

Escuela N.o 143, radio: Erasmo Escala, García Reyes, Av. Delicias y Sotomayor. Renta anual: $ 6,000.

Escuela N.o 178, radio: Huérfanos, Cienfuegos, Santa Mónica y Fontecilla. Renta anual: $ 5,400.

Escuela N.o 211, radio: Av. Ecuador, Velásquez, Thompson y Córdova. Renta anual: $ 1,920.

Escuela N.o 228, radio: Población Centenario. Renta anual: $ 3,000.

Escuela N.o 233, radio: Av. Matta, Santa Elena, Maule y Sierra Bella. Renta anual ,$ 3,600.

Escuela N.o 236, radio: San Francisco, Franklin, San Isidro y Pedro Lagos. Renta anual: $ 3,640.

Escuela N.o 245. Radio: Población Correa. Renta anual: $ 3,600.

Las propuestas se abrirán el 9 de Noviembre a las 3 P. M., en la Sección de Locales de la Inspección de Instrucción Primaria, en donde se darán los datos que se soliciten.

El Inspector de Instrucción Primaria

9-N

COLIRIO

— DEL —

Padre Constanzo

El mejor específico para todas las afecciones de la vista.

Dirigirse a:

VICTOR ROSTAGNO

Unico agente para Sud América.

VALPARAISO
Casilla 126

DE VENTA EN TODAS LAS PRINCIPALES DROGUERIAS Y BOTICAS

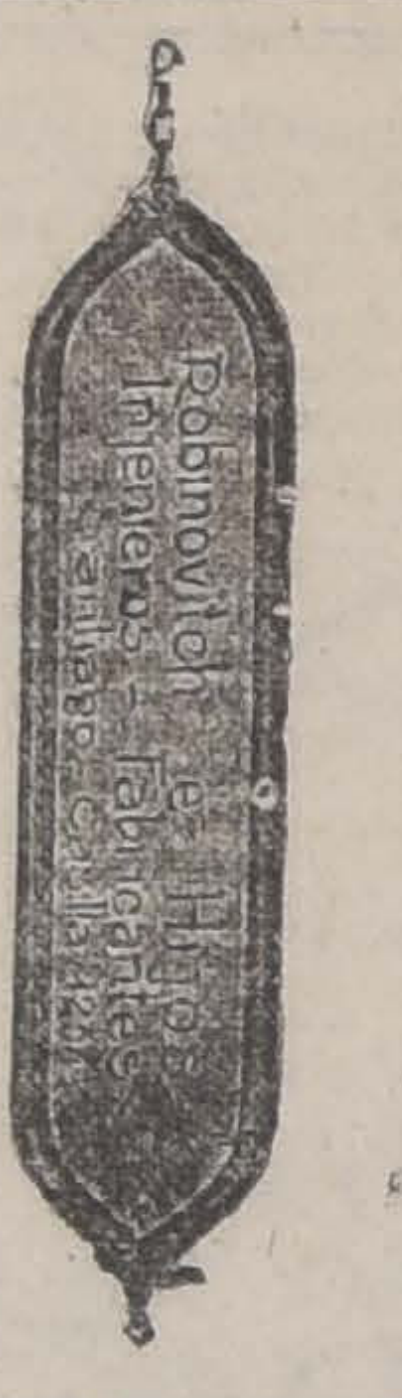

STANCHIONS

(Aparatos para tener vacas en establos)

De madera, fierro y madera y tubulares, diferentes tipos americanos

Ofrecen al más bajo precio de plaza:

ROBINOVITCH e hijos

CASILLA 1234 :-: HUERFANOS 2633 :-: TELEF. INGLES 1856

Arados 1, 2, 3 y 4 puntas, tipos: Corckhutts, Eckert y John Deer.

Entrega inmediata.

11-N

ESENCIAS NATURALES CONCENTRADAS

para preparar **BILTZ** de color natural.

Limón, naranja, Sidra,
Grosella, Frutillas, Frambueza,
Duraznos, Granadina, Cerezas,
Canela, cacao, café, Curacao.
Coñac, Whisky escocés, Old Tom Gin inglés.

OFRECEN: **ARESTIZABAL y Cía. — VALPARAISO**

Sociedades Anónimas

Compañía Estañífera DE LLALLAGUA

DIVIDENDO N.o 34

Desde el día 10 de Noviembre próximo, se repartirá a los señores Accionistas un dividendo de **UNA LIBRA ESTERLINA** por acción, en la forma de costumbre.

A los accionistas de Valparaíso les será pagado por el Banco Anglo-Sud-Americano Limitado, en dicho puerto, desde el 10 de Noviembre hasta el 20 del mismo mes, inclusives.

El Registro de Accionistas permanecerá cerrado desde el Sábado 6 de Noviembre a las 12 del día, hasta el día 10 del mismo mes, inclusive.

Santiago, 28 de Octubre de 1920.

EL GERENTE.

10-N

COMPANIA DE MINAS DE COBRE DE GATICO

Junta General Extraordinaria de Accionistas

Se cita a los señores Accionistas de la Compañía de Minas de Cobre de Gatico a Junta General Extraordinaria para tratar de la adquisición del Activo y Pasivo de la Compañía Minera "Las Choicas" y de la Reforma de los Artículos 4.o, 10.o y 12.o de los Estatutos Sociales.

La Junta se celebrará el día 9 de Noviembre próximo, a las 3 P. M., en los salones de la Bolsa Comercial, calle Cochrane N.o 695.

El Registro de transferencias de acciones permanecerá cerrado desde el día 30 del presente hasta el 9 de Noviembre, ambos días comprendidos.

Valparaíso, Oct. 26 de 1920.

EL CONSEJO DIRECTIVO

9-N

Compañía Salitrera María Teresa

Cítase a los señores Accionistas a Junta General Ordinaria para el Viernes 12 del actual, a las 3 P. M., en las oficinas de los señores Bruna, Sampaio y Cía., calle Blanco N.o 853

No habiendo tenido lugar la reunión a que se había citado para el 29 de Octubre último, esta reunión se celebrará con el número de accionistas que asista.

Valparaíso, 3 de Noviembre de 1920.

EL CONSEJO DIRECTIVO.

Cía. Agrícola de Vallenar

JUNTA GENERAL EXTRAORDINARIA DE ACCIONISTAS

Por disposición del Directorio, se cita a los señores accionistas a junta general extraordinaria, que tendrá lugar el Jueves 11 del actual, a las 3 1|2 P. M., en los salones de "El Mercurio".

El objeto de la reunión es tratar de la reforma de los artículos 3.o, 4.o, 18, 25, 26, 27 y 37 de los estatutos.

Santiago, Noviembre 4 de 1920.

EL SECRETARIO

1917-N-11

Compañía Agricola de Vallenar

JUNTA GENERAL ORDINARIA DE ACCIONISTAS

Cítase a los señores accionistas a junta general ordinaria, que tendrá lugar el Jueves 11 del actual, a las 3 P. M., en los salones de "El Mercurio".

Santiago, Noviembre 4 de 1920.

EL GERENTE

1919-N-11

Compañía de Consumidores de Gas de Santiago

CITACION A JUNTA GENERAL EXTRAORDINARIA DE ACCIONISTAS

Por acuerdo del Consejo Directivo, cítase a Junta General Extraordinaria de Accionistas, para el Jueves 11 de Noviembre próximo, a las 3 P. M. en el edificio de la Compañía, Santo Domingo N.o 1061, para tratar exclusivamente de la Reforma de los Estatutos, por la modificación de los siguientes artículos: N.os 2, 5, 6, 15, 17, 19, 30, 35 y 38 y agregar cuatro artículos nuevos.

El Registro de Transferencia de Acciones permanecerá cerrado, desde el 1.o al 11 de Noviembre, inclusive.

Santiago, 30 de Octubre de 1920.

Por el Consejo Directivo,

JOSE LUIS COO,
Presidente.

8-Nov.

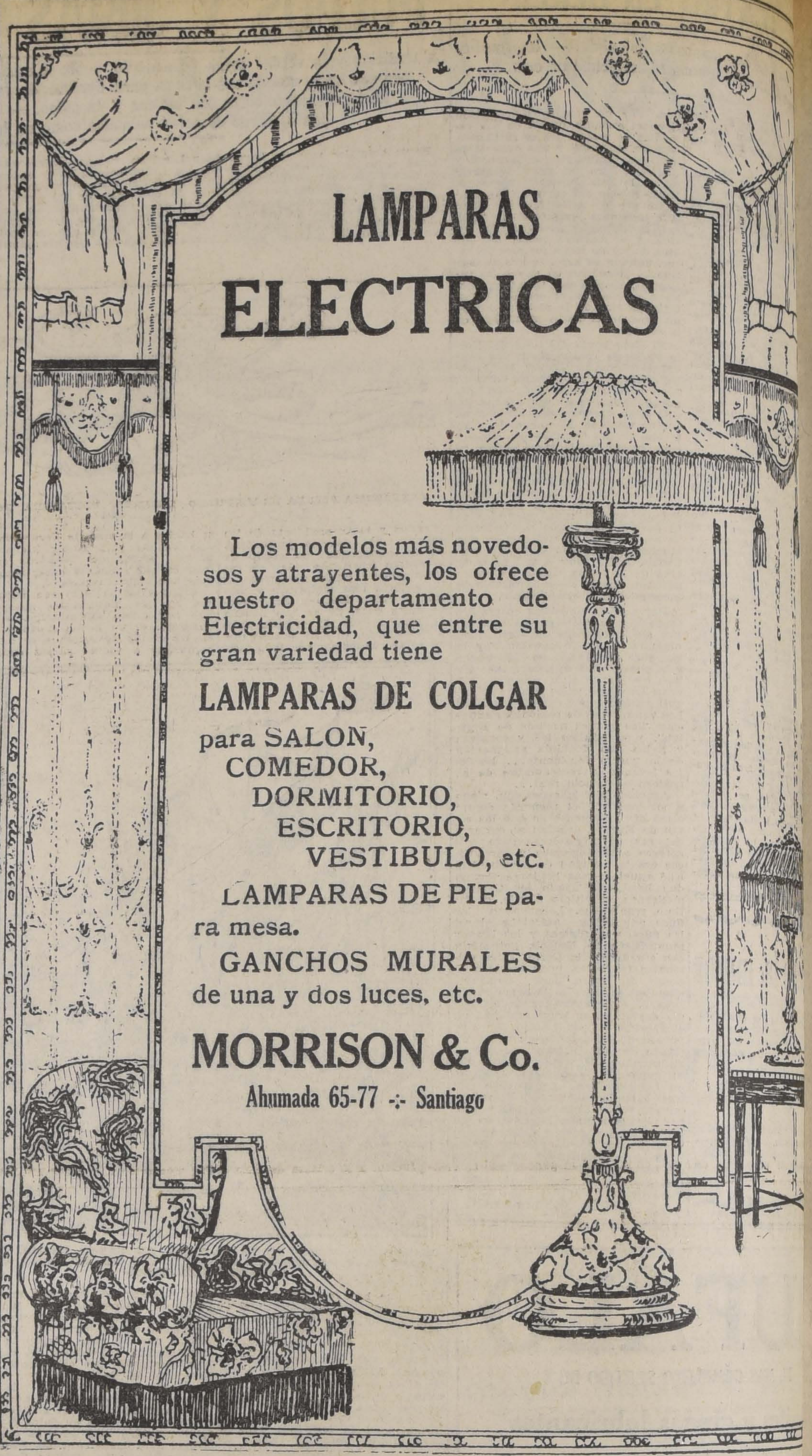

LAMPARAS ELECTRICAS

Los modelos más novedosos y atrayentes, los ofrece nuestro departamento de Electricidad, que entre su gran variedad tiene

LAMPARAS DE COLGAR

para SALON,
COMEDOR,
DORMITORIO,
ESCRITORIO,
VESTIBULO, etc.

LAMPARAS DE PIE para mesa.

GANCHOS MURALES de una y dos luces, etc.

MORRISON & Co.

Ahumada 65-77 -:- Santiago

LA UNIVERSAL
DELICIAS
N°2602

GRATIS

Remitimos catálogos de calzado a cualquiera parte de la República. Solicite usted hoy mismo uno para que efectúe sus pedidos a su completo gusto.

Dirigir correspondencia a Casilla N.o 4602. —Lorenzo Amengual.

7-N

LADRILLOS REFRACTARIOS

De primera calidad, los mejores y más baratos en plaza ofrece en bodega Santiago o carro Máfil la

Sociedad Carbonífera de Máfil

Compañía 1289 Teléfono 379

P.

Propuestas Públicas

Pídense propuestas públicas por pasto, afrecho y
avena para la caballada de las policías fiscales, dur
año de 1921. Dichas propuestas serán abiertas el 11
viembre próximo.

Bases y antecedentes en la Inspección General de
(Sección Forraje), Cerro N.o 143.

EL INSPECTOR GENE

TATTERSALL

CRIADERO "LO CALVO"

DE LA SEÑORA

TERESA I. DE ESPINOLA

El remate anual de este Criadero se efectuará en NUESTRO ESTABLECIMIENTO

EL JUEVES 11 DE NOVIEMBRE

A LAS 2 P. M.

VENDRAN A LA VENTA:

Potros Percherones.
Potros Chilenos.
Caballos de Tiro de viaje.
Caballos y Yeguas Chilenas de silla.
Potrones y Potrancas percherones muy buena clase; y
Yeguas Percheronas de cría.

El Gerente.

LA CRIANZA DE GANADO LANAR

El antiguo Plantel de San Carlos, de don José Luis Coo

Colaborando al mejoramiento de la gran masa de ganado del País

La importación de ejemplares refinados para criar buenos Reproductores nacionales

Veinte años de triunfos continuados en los Concursos Oficiales

La presentación de ganado lanar a la actual Exposición de la Sociedad Nacional de Agricultura ha sido, según generales impresiones, singularmente valiosa. Los más reputados criaderos del país han concurrido a exponer los más refinados specimens de sus planteles, y es así cómo se ha podido observar una competencia tanto más honrosa cuanto más reñida entre los campeones de las diversas razas.

El Criadero San Carlos, de don José Luis Coo, de antiguo y sólido prestigio en el país, no ha desmerecido en esta ocasión de sus antecedentes ni de los productos expuestos por los demás planteles concurrentes. Los más importantes premios en la clase de productos que presentó le fueron adjudicados en el actual torneo.

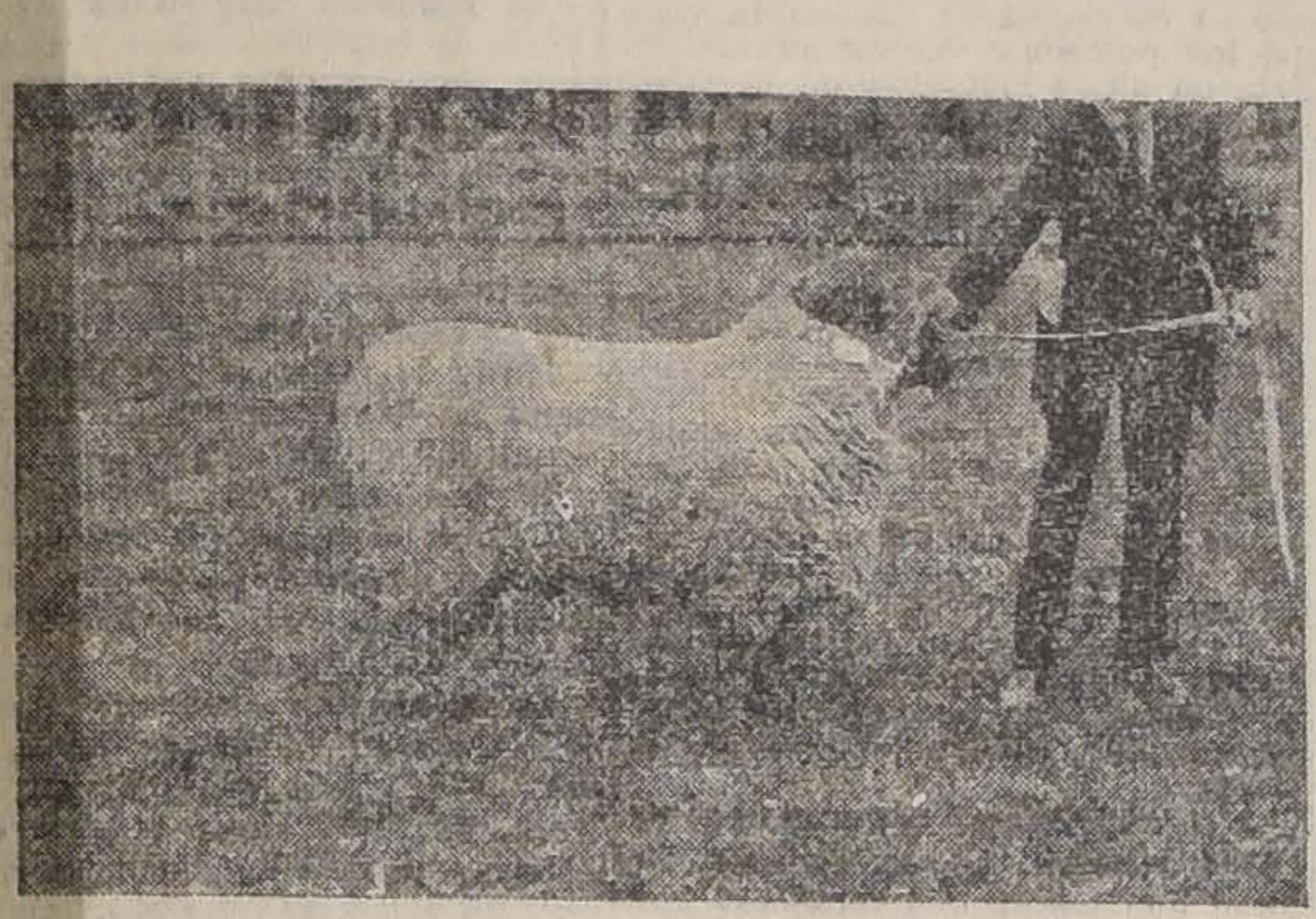

COMPETIDOR, CARNERO OXFORDOWN, NACIDO EN 1920.— PRIMER PREMIO

Hace veinte años que el Criadero San Carlos desarrolla sus actividades en pro del mejoramiento del ganado lanar en nuestro país, y en su tesón e inteligente labor de selección y perfeccionamiento debe reconocerse no escasa parte del encomiable pie de progreso en que felizmente se halla por este respecto nuestra industria ganadera.

Situado no lejos de la capital, en el camino de Pirque, este Criadero es el centro a donde los ganaderos acuden con la certeza de encontrar productos esmeradamente seleccionados y dotados de todas las ventajas que es susceptible de ofrecer un ganado que se desarrolla en óptimas condiciones, bajo la atención vigilante de una empresa entusiasta y cuidadosa de su prestigio.

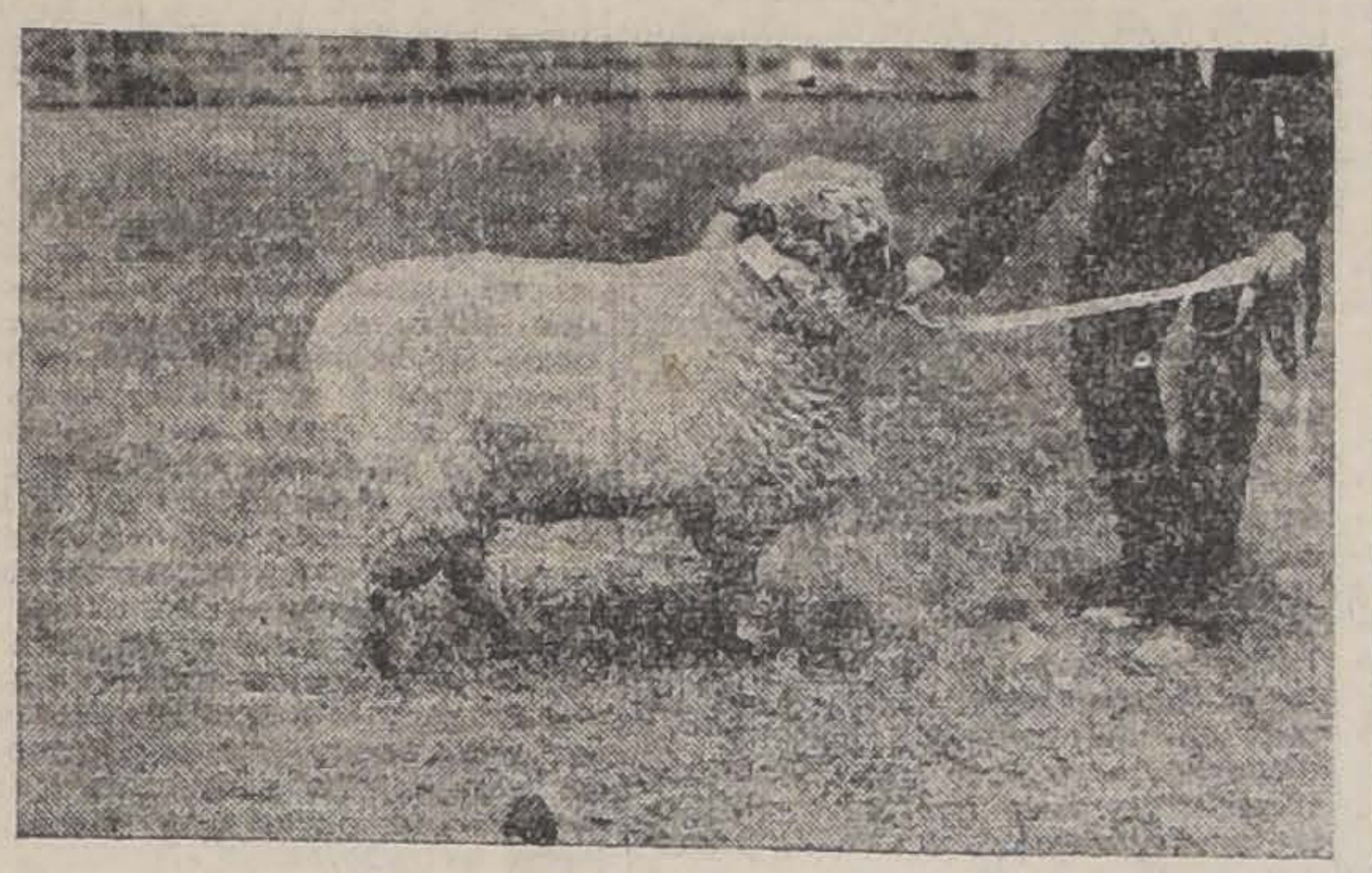

PERLA, OVEJA OXFORDOWN NACIDA EN 1920. —PRIMER PREMIO

Los títulos que este establecimiento puede exhibir como testimonio de la excelencia de sus productos son muy antiguos. Ya en 1902, con ocasión de la primera Exposición de Animales celebrada bajo los auspicios de la Sociedad Nacional de Agricultura, iniciaba su serie no interrumpida de éxitos obteniendo un Gran Premio por sus productos lanares.

Hasta hace algún tiempo, se dedicó con espléndidos resultados el plantel, a la crianza de los reputados Hampshiredown; y últimamente ha especializado sus esfuerzos a la crianza de Oxfordown con el mismo magnífico éxito, como lo comprueba la decisión del jurado en la presente oportunidad.

El Criadero San Carlos importa anualmente cierto número de productos escogidos entre los de más brillante figuración en las exposiciones inglesas; de ahí que esté siempre en condiciones de ofrecer a los interesados en mejorar sus ganados, reproductores de primer orden.

La venta de lanas, en que los Oxfordown son tan abundantes, constituye otro giro de las actividades del Criadero, para lo cual cuenta con instalaciones dotadas conforme a las más modernas exigencias de esta industria, lo que le permite añadir a la calidad insuperable de las lanas una presentación perfecta obtenida gracias a las espléndidas condiciones en que se efectúan las operaciones de trasquila.

En la actualidad el plantel consta de unos 200 ejemplares de refinada selección, y en cuyo conjunto, como hemos dicho, se infiltran cada año algunos productos señalados en las exposiciones europeas como los mejores. Esta norma, que en el criadero San Carlos es tradición rigurosa, es uno de los fundamentos del difundido crédito del establecimiento, que es señalado entre los ganaderos y aficionados como un ejemplo.

Fruto de un noble anhelo de progreso nacional más que de aspiraciones de lucro personal, el criadero desarrolla sus actividades en un ambiente de seriedad y de entusiasmo profesional que encuentra su mejor premio en la satisfacción íntima de los progresos realizados y no en las utilidades materiales por obtener.

La exposición de 1920 ha dado al señor Coo una nueva oportunidad para hacer conocer las notables cualidades desarrolladas por los productos de su crianza.

Tal lo atestiguan el premio de grupo y los tres premios individuales obtenidos por los ejemplares que presentó al concurso.

Perla, hermosa Oxfordown nacida en el presente año, mereció del jurado un primer premio. En la fotografía que ilustra esta información podrán observarse, si bien que imperfectamente, las características de este ejemplar, que en el modelado perfecto de su cabeza, el desarrollo de sus miembros y su lana parece el compendio de una larga y paciente labor de selección y atención solícita de la crianza.

Cora, otra oveja Oxfordown, también de 1920, aportó al cuadro de honor del Criadero un nuevo primer premio.

Y en donde pueden apreciarse las magníficas condiciones de desarrollo alcanzado por los lanares de este criadero es principalmente en el carnero "Competidor", de la citada raza Oxfordown, cuya fotografía insertamos también en esta página.

Es un ejemplar admirable. Todas sus líneas, bajo la espesa capa de lana, acusan vigor, desarrollo amplio, exuberancia de vida, carnadura firme y armoniosamente formada. El jurado, como no podía menos de ser, le otorgó el primer premio.

No daríamos cumplido término a nuestra tarea de oficiosos informantes sin agregar los nuestros a los innumerables parabienes que el señor Coo ha recibido con motivo del espléndido éxito de su presentación al concurso oficial del presente año.

R. M.

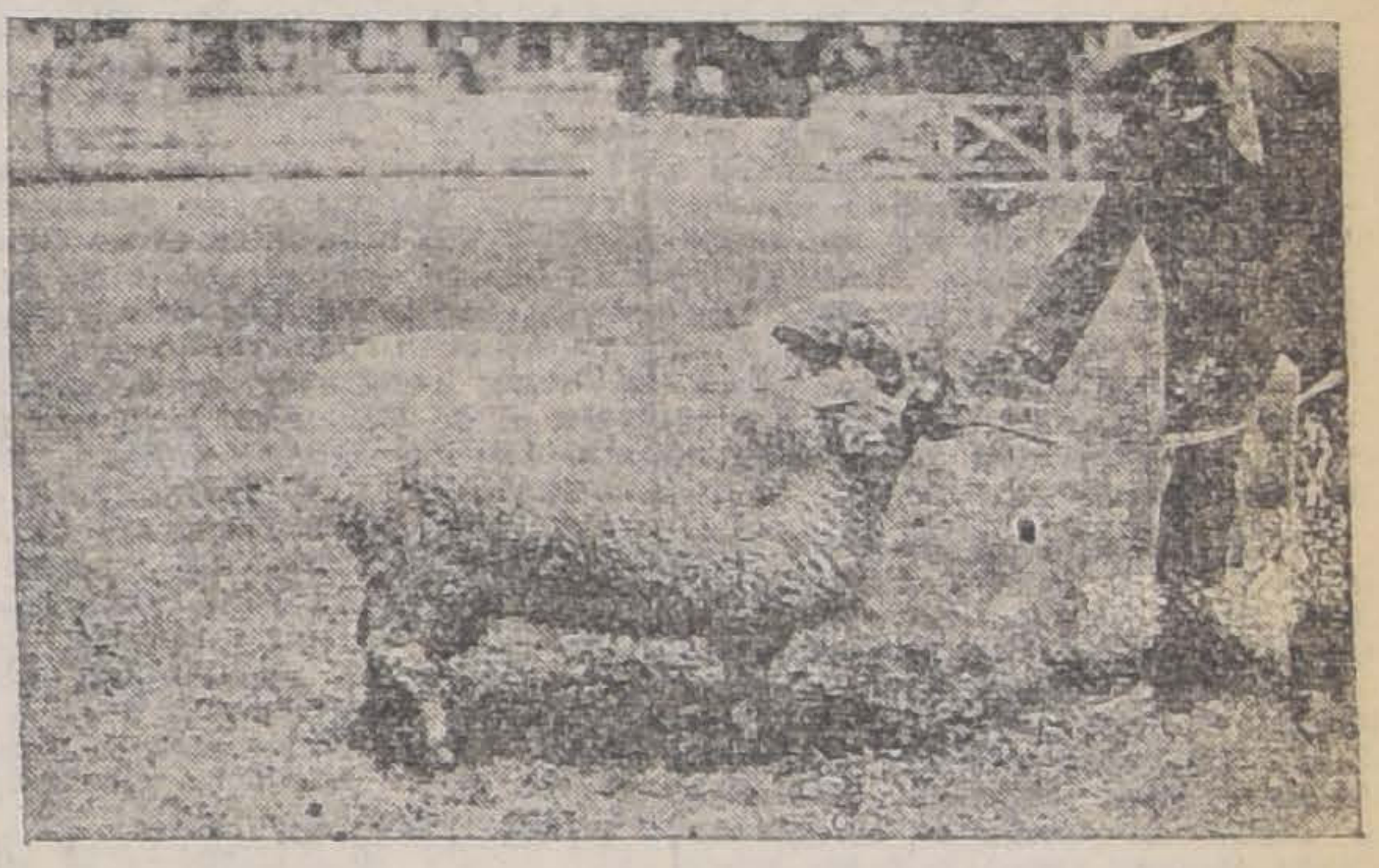

CORA, OVEJA OXFORDOWD, NACIDA EN 1920. — PRIMER PREMIO

Cómo se puso a prueba el amor de una mujer

La actitud de Salvatore Pace, miembro de la más encumbrada aristocracia italiana.— Sus tierras, palacios, obras de arte, valiosas colecciones, toda su fortuna, en fin, son cedidos a favor de las viudas y huérfanos de la guerra.—El multimillonario, reducido a la pobreza, sienta plaza de soldado en el ejército norte-americano, y allí va a buscarlo el amor

¿Me amarías aunque fuera pobre? Esta pregunta la ha hecho mil veces cada enamorado a su Dulcinea, desde hace siglos. Cada vez ha sido respondido satisfactoriamente, aunque esta declaración, recibida con dudas, no tiene sino el valor que tienen las palabras tiernas.

El caso de la hermosa y joven condesa Yolanda di Marini, hija del príncipe di Marini y el marqués Salvatore Pace, su novio, es tan extraordinario y romántico, que agradará a muchos enamorados.

Este noble, miembro de la célebre familia de príncipes de Aragona, dueño del Palacio Cudia y de las extensas tierras que lo rodean, exento de preocupaciones financieras, llevaba la existencia de un "hijo de rico" dedicando el tiempo a los placeres y a la vida social.

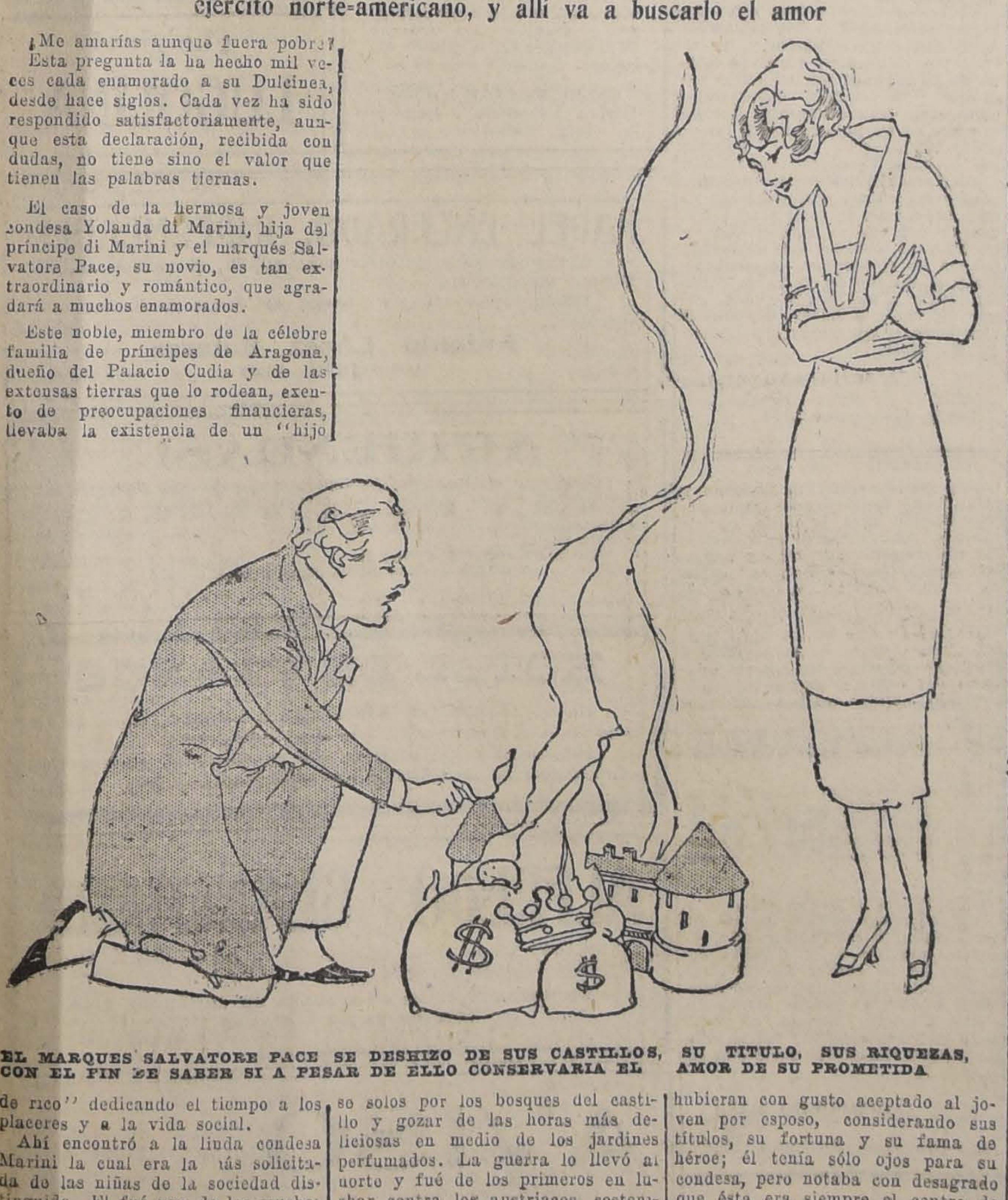

EL MARQUES SALVATORE PACE SE DESHIZO DE SUS CASTILLOS, SU TITULO, SUS RIQUEZAS, CON EL FIN DE SABER SI A PESAR DE ELLO CONSERVARIA EL AMOR DE SU PROMETIDA

Ahí encontró a la linda condesa Marini la cual era la más solicitada de las niñas de la sociedad distinguida. El fué uno de los muchos que aspiraban a su mano y fué uno de los pocos que encontraron favor a los ojos del aristocrático y orgulloso príncipe.

Aunque las costumbres de los nobles italianos son muy severas, el príncipe era un padre indulgente; y, poniendo a un lado los convencionalismos, permitía a los novios pasearse solos por los bosques del castillo y gozar de las horas más deliciosas en medio de los jardines perfumados. La guerra lo llevó al norte y fué de los primeros en luchar contra los austriacos, sosteniendo siempre con la idea de obtener fama y gloria para hacerse digno del cariño de su prometida. Al cabo de un tiempo, volvió herido, pero ostentando sobre el pecho las condecoraciones obtenidas por su valor. Recibió mil atenciones y muchas niñas de ilustres nombres antiguos y otras de riquezas nuevas hubieran con gusto aceptado al joven por esposo, considerando sus títulos, su fortuna y su fama de héroe; él tenía sólo ojos para su condesa, pero notaba con desagrado que ésta era siempre el centro de animados círculos de oficiales, algunos de ellos hombres de fortunas y distinción.

Cada verdadero enamorado sufre las mordeduras de los celos y el marqués, al contemplar a Yolanda siempre rodeada de admiradores a los cuales ella trataba con amabilidad, comenzó a dudar de su amor y a preguntarse si ella no lo habría escogido a él por su título, el más alto, y por su fortuna, mayor que la de sus rivales.

Esto lo inspiró a hablarla y a reprocharle el que gastara en los demás el precioso tiempo que debía dedicar a él sólo. Ella contestó con dulzura que su amor era siempre el mismo. Que si ella, como mujer, no podía pelear, en el campo de batalla, podía ayudar a su patria alentando con sus palabras a sus soldados y héroes, que lo que pasaba en el momento eran incidentes pasajeros, pero a él le pertenecían y pertenecerían hasta el fin de la vida su preferencia y su cariño

El joven se tranquilizaba a su lado, pero al verla en los salones lo obsesionaba la misma idea y cierto día en que gozaban solos de la tranquilidad de la tarde, le dijo: Me siento muy infeliz; temo que tu cariño no sea tan duradero y capaz de sacrificios como el mío; para probarlo tengo un plan que tú aceptarás o rechazarás según lo dicte tu corazón. Ella oyó con asombro la resolución de su novio de despojarse de sus bienes, su título, hasta de su uniforme de oficial para servir como cualquier desconocido, pero no se mostró airada ni ofendida ante esta desconfianza, como lo habría hecho la orgullosa hija de los Marini meses atrás. La guerra había enseñado mucho a la encantadora Yolanda; comprendía que los sufrimientos físicos y morales ocasionan pensamientos extraños y dudas en la mente de los hombres. Lo escuchó con tranquilidad, creyendo que era un sentimiento pasajero y le repitió lo que había declarado en otra ocasión.

Pero el marqués obraba lo que pensaba y decía: A una sociedad que colectaba fondos a beneficio de las viudas y huérfanos de la guerra, patrocinada por el príncipe de Marini, entregó los documentos en que donaba sus tierras, palacios, obras de arte, colecciones valiosas y su dinero, reservando una modesta suma para pagar su hotel. En un día se despojó de todo y quedó reducido a la pobreza.

Pidió y obtuvo un puesto de una comisión que se enviaba a América del Norte y una vez ahí renunció a esa colocación y se enroló como soldado del ejército norteamericano. Luego se le nombró instructor de los reclutas italianos y trabajó con ardor, ascendiendo a capitán bajo el nombre de Pace. Durante estos meses no recibió una línea de su novia y lleno de amargura meditaba sobre la inconstancia de su amor. El no sabía cuántas cartas ansiosas había enviado ella a los cónsules y oficiales italianos que no conocían en el capitán Pace "al marqués perdido". Al fin un diario de Roma tuvo noticias del espléndido trabajo de bienestar llevado a cabo en los campamentos del ejército norteamericano por un noble que había empobrecido voluntariamente y tenía por apellido Pace. Luego recibió una carta firmada por Yolanda, que le devolvió la esperanza al corazón y el fuego a los ojos. Envió su respuesta a Roma por cable y éste fué contestado por otro que decía: "voy a tu lado y seré tu esposa aunque seas un pordiosero".

El príncipe, su padre, la acompaña a los Estados Unidos; según se dice, con el cargo de comisionado del Papa en asuntos diplomáticos; Yolanda declara que va a sermonear al marqués y a convencerlo de que debe volver a Roma, adquiera de nuevo su título y reedifique su fortuna.

UN HOMBRE AGRADECIDO

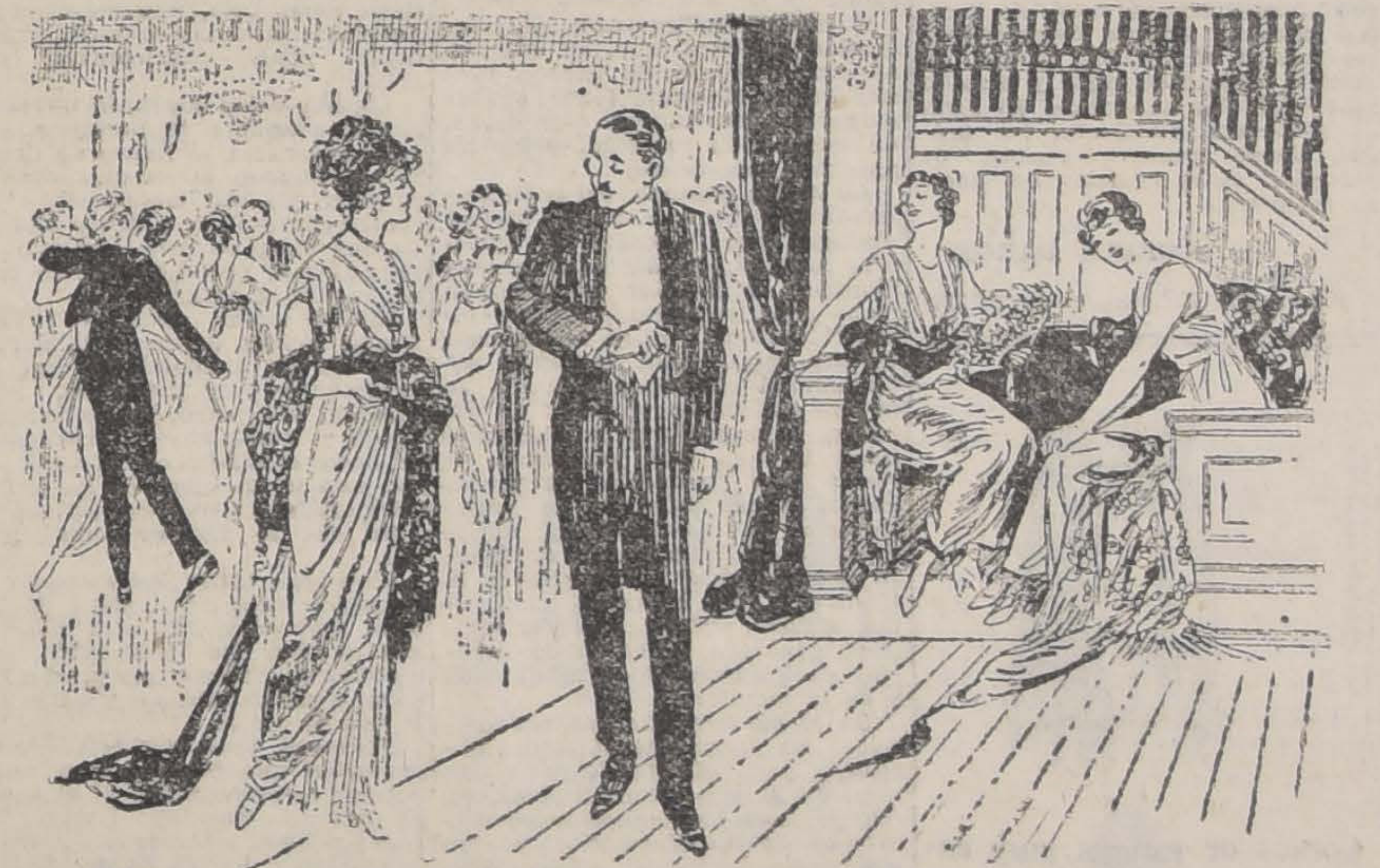

—¿SABES POR QUE ESTA TAN SOLICITADA MARIA? ES PORQUE LE HA DEJADO MEDIO MILLON DE PESOS UN JOVEN CON EL CUAL NO QUISO CASARSE.
—ESO ES LO QUE YO LLAMO UN HOMBRE AGRADECIDO...

La República

3089 DELICIAS 3101

Las damas elegantes y de refinado gusto para calzar, les conviene visitar nuestra casa, donde podrán apreciar un conjunto de artísticos modelos, todos modernos.

Además, nuestro CALZADO, tiene la gran ventaja de estar construído a MANO (PLANTILLA) y con materiales importados de 1.a clase.

Quien vista nuestra CALZADO, tendrá la satisfacción de decir, que: es cómodo, elegante flexible, durable y MUY BARATO.

SURTIDO COMPLETO EN GENERAL

3-N

CIGARRILLOS
CASINO

con tabaco hebra y boquilla Ambré: 50 centavos el paquete.

X.

EL GRAN REMEDIO UNIVERSAL

Nitro Ozona, Lowe Weissitog, el único comprobado por medio de la radiografía que cura la tuberculosis (tisis). Pruebas a la vista. Afamado desde 1887. Cura radicalmente: cáncer, gangrenas, sífilis, enfermedades hígados, riñones, del estómago, pulmones, bronquitis faringitis, asmas, hipertrofia, diabetes, albuminaria, reumatismo, hidropesía, debilidad, raquitismo, epilepsia, apoplegía, anemia, catarro intestinal, desintería, apendicitis, peritonitis, almorranas, fístulas, foruneulosis, heridas, úlceras, tumores, contusiones, quemaduras, picaduras venenosas, enfermedades piel, sangre, enfermedades secretas. Prodigioso en aneurisma, en enfermedades del corazón, cerebro, vista, espina dorsal, etc. Viruela, peste negra, hemorragia, peste bubónica, tifo, pestes y fiebres en general, son vencidas a las pocas horas con repetidos lavados intestinales y tomas. Igual tratamiento para demás enfermedades. Catecismo Nitro-Ozona, consúltelo todo enfermo, sea cual fuere el mal, encontrará el medio seguro de sanar radicalmente. Remítolo gratis a quien lo pida

LUIS LOWE

Casilla 832. — Teléfono 1830. — Claras 149.— Santiago. — Droguería Daube y Boticas principales. X.

Biblioteca Popular
JOSE BERNARDO SUAREZ

CHILOE ESQ. ÑUBLE

Abierta de 2 a 9 P. M.,
Agradece cualquier envío de obras que se le haga.

X.

CRONICA EXTRANJERA

DE INGLATERRA

La organización de los hospitales

La capital de Inglaterra cuenta con un crecido número de hospitales, algunos de ellos de fundación antigua, pero nuevamente arreglados, atendiendo a los modernos adelantos de la higiene y a los progresos médicos.

El primer hecho que sorprende cuando se visitan estos establecimientos es que "todos ellos están sostenidos por la caridad pública". En el "hall" de cada hospital nos enteramos de los nombres de los fundadores y de los principales sostenedores del hospital. Casi todas las familias ricas inglesas ceden una pequeña parte de su renta para sostener algunas camas de un hospital. La caridad se ejerce así en Inglaterra durante la vida y después de la muerte. Los ricos ingleses sostienen sus hospitales renunciando a una parte de sus rentas en vida y dejando luego mandas importantes.

Hasta la época de la gran guerra la administración de los hospitales de Londres fué bastante regular, por disponer de suficientes rentas para sus necesidades económicas; pero la guerra ha trastornado este régimen de superávit por la elevación de los precios de todo y a causa de la ocupación de muchos hospitales por los heridos de guerra en mayor número de camas que antes.

Actualmente todos los hospitales de Londres están en déficit y acuden a la caridad pública para cubrir este desorden económico de la post-guerra. Cada hospital presenta a las miradas de los transeuntes un enorme cartel en que da a conocer su déficit y pide auxilio para enjugarlo. El moderno King's College Hospital pide para este año 100,000 libras esterlinas, y a mitad de Agosto tiene ya cubiertas 69,177. El Westminster Hospital ha tenido un déficit de 15,2.4 libras esterlinas. El National Hospital para epilépticos y paralíticos anuncia que tendrá que cerrar varios pabellones si no aumentan los donativos en unas 10,000 libras esterlinas por año. Otros, como el Middlesex Hospital, se han salvado del déficit, teniendo cerrado tres meses el edificio hasta conseguir más fondos. El público se subscribe a estas peticiones enviando cheques especiales que proveen los hospitales y depositando limosnas en cajas repartidas por diversas tiendas y edificios de Londres. Casi todos los hospitales tienen ya casi cubierto su déficit, gracias a la inagotable "caridad práctica" del pueblo inglés.

Un cierto número de estos hospitales son a la vez Escuelas de Medicina de la Universidad de Londres. Así sucede, por ejemplo, con Charing Cross Hospital, con King's College Hospital, el Middlesex Hospital y otros muchos. Existen, pues, diversas Escuelas de Medicina, donde el estudiante puede escoger para aprender bien. La del Hospital de Charing Cross fué construída en 1887, frente al edificio de éste, aunque separada por una calle. Luego ha sido ampliada varias veces en distintas épocas. En 1919 se abrió el Instituto de Patología, con 17 laboratorios y un cuadro de investigadores importantes. Hay también una importante biblioteca con libros de texto y revistas médicas. Como todo Centro de estudio, en Inglaterra tiene adjunta esta Escuela un Club de estudiantes con campos de "sport", una sociedad médica de estudiantes y una revista médica publicada por los estudiantes.

La carrera médica dura cinco años, divididos cada uno en dos semestres. Los estudios "primarios", que comprenden química, física y biología, duran uno o dos semestres. Los estudios "intermediarios", o de anatomía y fisiología, duran un año. Los estudios "finales", que abarcan toda la medicina y cirugía, con obstetricia, bacteriología, terapéutica, higiene y patología, duran tres años. El estudio de las ciencias biológicas fundamentales se hace profunda y prácticamente, siendo excelentes los departamentos de anatomía y fisiología. Toda la carrera médica viene a costar unas 220 libras esterlinas.

Muy importantes son también las Escuelas de Medicina del King's College Hospital y del Middlesex Hospital. La primera es un edificio espléndido, de muy reciente construcción.

Algunos hospitales londinenses tienen, además, como dependencias, casas de convalecencia en el campo o al borde del mar. Tal sucede con la del King's College Hospital, situada en Hemel Hempstead, y la del Middlesex Hospital, en Clacton-on-Sea. Los enfermos pobres que necesitan cambio de aire, reposo y una dieta especial hasta su curación completa, son llevados a estos sanatorios gratuitamente.

También tienen muchos de estos hospitales un fondo (como Samaritan Fund) para adquirir ropas, algodones, vendajes, etc., para los enfermos pobres que son dados de alta del hospital.

Por último, cada hospital publica anualmente una Memoria (Annual Report), tanto administrativa como dedicada al lado científico del establecimiento.

GONZALO R. LAFORA.

Londres, Agosto 1920.

DE FRANCIA

Creación de un puerto de pesca

Inglaterra tiene, desde hace mucho tiempo, sus puertos de pesca modelos: Hull, Grimsby, Aberdeen. Alemania también tiene puertos de pesca: Cuxhaven, Gestmunde, Holanda tiene Ijmuiden. Francia tendrá pronto el puerto de Kéroman.

Por todas partes, poco a poco, se industrializará la explotación de los mares. El pescador aparecerá con su verdadera figura de obrero sometido a un trabajo de los más penosos. Dejará definitivamente de ser un adorno vivo de la imaginación. Pasará a la leyenda, como el pirata.

La guerra ha destruído voluntades individuales y ha creado voluntades de Estado. Antes de la guerra, todas las costas de Francia sólo contaban con 300 vapores de pesca; en cambio, se elevaba a 25,000 el número de veleros. En Inglaterra, donde el número de veleros era 2,000, había otros 2,000 vapores. La utilidad de industrializar la pesca apareció como una necesidad urgente en Francia cuando la guerra submarina amenazó los abastecimientos.

El Ministerio de la Marina mercante elaboró un proyecto de cuatro puertos análogos: Boulogne, en el Canal de la Mancha; Kéroman y la Rochelle, en el Océano; Cette o Por-le-Bouc, en el Mediterráneo. El puerto de Kéroman, en la Baja Bretaña, en Lorient, es el primero en vías de construcción completa. Su situación geográfica es la más favorable para la pesca. Los fondos pesqueros que puede explotar constituyen una superficie de más de medio millón de kilómetros cuadrados, igual a la del mar del Norte y abrigan una rica variedad de pescado.

El puerto de Kéroman puede ser, además, el punto de partida para la gran pesca en Terranova, en Islandia, en Marruecos. Lorient y la vecina isla de Groix tienen la población de pescadores que tripula la mitad del tonelaje de la flotilla pescadora del Atlántico, desde la punta del Raz hasta la costa de España. El puerto de Kéroman será el puerto de pesca más importante de Francia.

Los planos son del ingeniero Verrier. El puerto de pesca más grande del mundo es el de Grimsby: abarca una superficie de agua de 11 hectáreas. Los demás puertos abarcan una media de siete a ocho hectáreas; es la medida para el de Kéroman, pero con posibilidad de extensión hasta doce hectáreas y una profundidad de agua, por lo menos como la de los puertos modelos: cuatro o cinco metros en mar baja. Las superficies de tierra cubren una cuarentena de hectáreas, algo menos que en Grimsby; y la longitud de los muelles será de 1,800 metros, tanto como en Gestmunde, más que en Aberdeen.

El puerto de Kéroman es de marea, sin exclusas; podrá recibir a toda hora, sin pérdida de tiempo, a los vapores que las rápidas instalaciones de los muelles descargarán de su pesca y cargarán de hielo y carbón.

La inmensa frigorífica está ya acabada; levanta su masa imponente sobre un terreno que hace dos años cubría el mar. Al lado, las praderas enteras desaparecen, las frescas enramadas se van, el mar es rechazado aquí y atraído más lejos; las superficies de agua se desplazan, funcionan las dragas, llegan trenes cargados de material: es la creación del puerto de pesca.

CORPUS BARGA.

Kéroman, Setiembre de 1920.

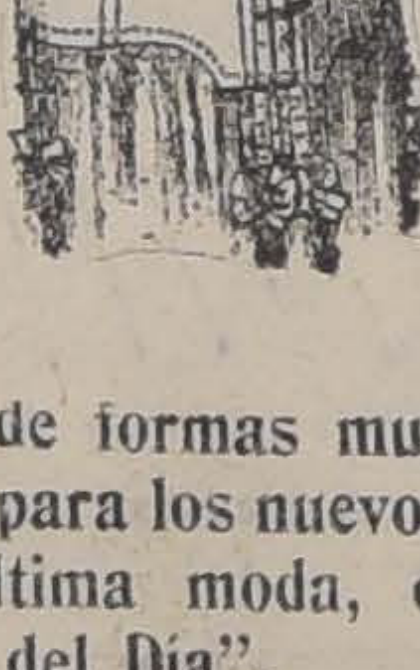

Corsés de formas muy envolventes para los nuevos trajes de última moda, ofrece "La Flor del Día".

"Colle american"

El calzado legítimo de extraordinaria duración y no caro. También de lona "Wiclo", recibimos gran variedad de modelos en zapatillas rebajadas y zapatones.

"La Flor del Día", San Antonio N.o 98, esq. Moneda. Casilla 3089.

7-N

DE ITALIA

Industria química y electrotécnica

Las industrias químicas italianas son las que durante la guerra han tenido mayor desarrollo y son también las que, a raiz de la paz, han experimentado la mayor transformación cambiando ampliamente la naturaleza y la calidad de sus productos, no obstanto manipular las mismas materias brutas.

En esta forma, en vez de explosivos se obtendrán colores y substancias medicinales. La guerra ha creado en Italia una grande industria química que anteriormente no existía y todos los esfuerzos están hoy dirigidos a la producción de muchos artículos que antes eran importados. Las plantas medicinales que antes se exportaban, son tratadas y elaboradas en sus diversas cualidades hoy en Italia.

Han surgido iniciativas diversas para extraer de las aguas madres de las salinas, las sales potásicas, de las cuales se piensa efectuar la exportación; se han fundado en Sicilia industrias de las esencias con base y forma de los principios tecnológicos modernos; los establecimientos para la producción de los "abonos artificiales" han aumentado.

La electricidad ayuda fuertemente el desarrollo de la industria química italiana; los establecimientos electro-químicos son numerosos y tomarán mayor proporción a medida que la disponibilidad de energía eléctrica aumente con la ejecución del nuevo programa de implantamientos hidroeléctricos.

La producción nacional y económica de los diversos tipos de abonos, obtenidos ya sea con la ayuda de la corriente eléctrica o por medio de la combustión de las piritas italianas, propagará su empleo aumentando la producción del suelo.

De otra parte, se podrá aumentar en modo sensible la exportación de aquellos productos químicos de los cuales ya antes de la guerra su exportación estaba encaminada: entre ellos el ácido bórico, el ácido sulfúrico, los compuestos del tanino, el ácido cítrico, el ácido tartárico y diversos óxidos metálicos.

Todo lo concerniente a máquinas, motores, aparatos, instrumentos eléctricos, que antes de la guerra era importado, hoy puede ser construído en Italia. Las tentativas hechas durante la guerra y los resultados óptimos que se han tenido, han inducido a la industria italiana a producir en los diversos campos de electro-técnica cuanto fuere necesario a las centrales hidro y termo eléctricas, a las estaciones transformadoras y a las de utilización.

Aparatos telefónicos, telegráficos, de señalación y de mando, son también hoy construídos con perfección en las oficinas electromecánicas italianas.

La industria de los cables eléctricos, que durante la guerra había efectuado una gran exportación a los países aliados, hoy, enriquecida con nuevos métodos científicos para estudios y experiencias, se prepara a continuar la posición que tenía antes de la guerra, intensificando la exportación.

Todas las aplicaciones de calefacción eléctrica, que, en relación al costo elevado de carbón fósil importado, deberán tener grande extensión, encuentran en Italia, de fabricación nacional, todos los aparatos necesarios.

La mejor garantía del gran desenvolvimiento que en el campo electrotécnico ocupará la industria italiana, la da la numerosa cantidad de pedidos de concesión para edificar nuevas oficinas hidro-eléctricas. Y si se reflexionase en que hasta el día de hoy la potencialidad hidráulica utilizada no supera un millón y medio de caballos, mientras que la disponibilidad italiana está valorizada en forma muy prudencial de por lo menos cinco millones, se puede deducir la consecuencia de la cantidad de trabajo que se deberá producir por varios años y la labor que será necesaria para poder utilizar toda la energía eléctrica generada, y en modo especial en los campos de la química y de la metalurgia.

De la energía eléctrica producida en las nuevas instalaciones obtendrá para sí grande provecho también la agricultura italiana, ya sea por todas las operaciones mecánicas de transformación de los productos agrícolas como también para el cultivo de la tierra, efectuado con máquinas a tracción eléctrica.

Una industria que antes de la guerra no existía en Italia y que hoy se ha implantado y organizado bien es la de los magnetes y la de los aparatos de contacto o chispas en los motores a explosión, la cual no solo satisfará las numerosas solicitaciones del interior sino que también se hallará en grado de poder exportar sus productos.

También la industria de acumuladores eléctricos, desarrollada mucho durante la guerra, procura continuar la producción en gran esfera y efectuar la exportación para aprovechar las condiciones especiales de que puede gozar en Italia, donde abundan los minerales de plomo, siendo, sin embargo, necesario para ello que las industrias de vidrio se pongan en grado de producir industrialmente los recipientes necesarios.

DE ESPANA

El nuevo Banco de Crédito Industrial

Acaban de ser aprobados los estatutos del Banco de Crédito Industrial, nueva institución creada para otorgar créditos en buenas condiciones a las industrias.

Este Banco podrá hacer préstamos hasta llegar a la suma de 187.500.000 pesetas. Se funda con un capital de 37.500.000 pesetas, y, a cada préstamo, autorizado por el Estado, contribuirá éste con el 80 por ciento, que aportará en bonos llamados de fomento de la industria. Los préstamos, que sólo serán para fines industriales, podrán hacerse hasta por quince años.

Los detractores de toda empresa nueva, que nunca faltan, acusan de innecesario tal organismo bancario, fundándose en que, si así no fuera, ya hubiesen surgido Bancos particulares dedicados exclusivamente al mismo fin. Esta aseveración es bastante caprichosa, porque los Bancos particulares no pueden ni deben invertir sus depósitos en operaciones a tan largo plazo.

Juzgan también aventurado suponer que en quince años puedan las industrias amortizar el capital en ellas invertido, y esta opinión también está mal fundada, porque a una industria que no ofrezca perspectivas especiales, no va el Estado, ni el nuevo Banco, a entregarle sus millones.

En una exposición dirigida al gobierno por la Asociación de Banqueros de Barcelona en Diciembre de 1914, dicen éstos que siendo España un país de riqueza positiva, tan notoria a los ojos extranjeros como oculta a los de sus propios hijos, estaba organizado como un país eminentemente pobre; y al desmantelarse hace seis años el artificioso tinglado que servía de instrumento bancario a aquella riqueza, corrió ésta el gravísimo riesgo de quedar instantáneamente paralizada, por faltarle el engranaje transmisor del indispensable movimiento, y sólo por un esfuerzo supremo de reacción, que demuestra cuán grande es la vitalidad del país, ha logrado sortear España el peligro que corrió al estallar el conflicto de Europa.

Dicen esos banqueros que hay en el país una base de riqueza enorme, que está pidiendo a gritos una organización bancaria adecuada a la realidad presente y a su natural desenvolvimiento futuro, base de un positivo y esplendoroso renacimiento nacional.

Claro que la argumentación de estos señores no tiene por fin la creación de Bancos como este de crédito a que aludo, que algún daño le hará a los particulares, pero sirve muy bien para fundamentar ésta, y por eso la recuerdo.

En Inglaterra, donde la protección del Estado no está tan solicitada como aquí, se fundó durante la guerra una institución destinada a suplir las deficiencias de la banca y del mercado en materia industrial. Esa institución se llama la "British Trade Corporation" y en tres años ha operado solamente por dos millones quinientas mil libras, en préstamos a la industria y en anticipos al comercio de exportación. No es mucho, en efecto, pero esto no es motivo para desacreditar los fines concedidos al Banco de Crédito Industrial, porque España no está en las mismas condiciones que Inglaterra, pues no tiene, como ésta, una industria ya poderosa, ni su comercio de exportación puede parangonarse con aquél.

España debe imprimir un desarrollo grande a su industria, y a eso propenderá el Banco de Crédito mencionado. Si las demandas al respecto [illegible] son cuantiosas y el Banco dicho llega a llevar una vida lánguida, no será por esto vituperable el propósito que se tuvo en cuenta al crearlo.

Mucho temor produce actualmente la idea de crear industrias, a causa del sindicalismo, mal organizado y peor entendido, pero también los patronos evolucionan ahora y quizá hayan emprendido el buen camino, con lo cual, no tan solo no se cerrarán las industrias existentes sino que es casi seguro que se abrirán otras nuevas.

Han visto ahora los patrones de la región más trabajadora de España que no queda otro remedio que abordar los principios más amplios de liberalismo, y así se lo dicen a sus camaradas, y así le dan la voz de alerta.

Tenemos, pues, un principio de evolución que pudiera muy bien acercar amistosamente al obrero y al patrono español. Hecho ese acercamiento, y teniendo en cuenta la riqueza del país, de que hablan los banqueros catalanes, estaría en francas funciones el Banco de Crédito Industrial.

Todo esto puede ser fuente de riqueza. Es imposible el nivel general de la riqueza, pero sí lo es el nivel general de la miseria, y en este nivel, las desdichas en las ciudades grandes son tan diversas y están tan multiplicadas que la imaginación más brillante no alcanza a concebirlas ni adivinarlas. De ahí nuestra sorpresa y asombro cuando leemos algunos relatos de lo que actualmente ocurre en Rusia:

Henrry George en su libro titulado "La Ciencia de la Economía Política" dice que la riqueza proviene del esfuerzo estimulado por el deseo, aunque no todo esfuerzo dé por resultado riqueza y agrega que ésta es, esencialmente, "servicio almacenado y transferible".

Hay entonces que poder almacenar, y que poder transferir: vivir al día, como viven muchísimos animales, no está hecho para el hombre, que tiene que pensar en el mañana.

Bien venga el nuevo Banco, y comprendan sus detractores que no viene para una sola generación, sino para muchas, lo cual quiere decir que ha de contar con la colaboración del tiempo, y esto no debe nunca olvidarse, porque, como dijo don Francisco Silvela, el malogrado político español, "el tiempo sólo respeta lo que se hace con su concurso".

LEOPOLDO BASA.

San Sebastián, Setiembre 1920.

Neosalvarsan

ALEMAN (legítimo)

Acabamos de recibir una partida a precio de Fábrica.

Esponjas de todos tamaños. Precios bajos.

COMPAÑIA GENERAL COMERCIAL

MORANDE 850

7-N

DE ALEMANIA

El excursionismo colectivo

En Alemania, el excursionismo es la institución más importante de lo que aquí se lama verano, y lo que caracteriza este tipo excursionista alemán es el hecho de que no se abandonan la vida normal y los pensamientos cotidianos para descansar en una ocupación exótica, sino que la vida normal y los pensamientos cotidianos los lleva consigo el excursionista para pasearlos a lo largo de los caminos, el excursionista va acompañado de sus libros, su bandurria o su violín, su cafetera y su novia, si es que tiene novia. De esto se deduce que el excursionista irá un poco cargado; pero no importa, las espaldas de un joven alemán son capaces de soportar horas y horas un peso que a mí me aniquilaría a los cinco minutos. A veces he pensado yo que lo que les divierte más a estos chicos es precisamente el ir tan cargados, aunque mis lectores no lo crean; una vez vi a un excursionista con un gramófono a cuestas, mezclado con una serie de artefactos alpinistas y maravillosos.

Ver un mozo completamente atlético con la indumentaria y con la carga del caminante, es un espectáculo que no entristece; lo que ya no resulta tan amable es ver una chica, si no atlética, cargada como un borrico, con sus zahones hombrunos y su aire decidido.

Aquí las chicas son tan excursionistas como los chicos, y como el alemán sigue al pie de la letra lo de que "cada palo aguante su vela", si un chico va de excursión con su novia—o varios chicos con varias chicas, aunque no sean sus novias—les vemos todos cargados por igual, y tan fatigados los unos como las otras; este es un aspecto de la galantería germánica, que en nuestro país es un poco difícil que tenga imitadores.

A veces el excursionismo toma caracteres de penitencia, y vemos excursionistas que se parecen a un conocido mío, que hizo el voto o promesa de subir la montaña de Montserrat a pie, con los zapatos llenos de garbanzos crudos. No es que aquí se dediquen a la tortura por medio del garbanzo; pero he visto algunos chicos que andan por los caminos sin zapatos ni medias, y este contacto excesivo con la madre tierra, además de ser incómodo, me parece una tontería.

Aparte de tales extralimitaciones, el excursionismo alemán es una de las cosas más bellas y simpáticas que se pueden apreciar en este país. Y el deseo de andar por los campos y las ciudades con este optimismo errante y despreocupado, nos hace ver que el alemán no pierde el humor, ni en las circunstancias presentes, que es todo lo que se puede pedir. Porque a algunos chicos que disfrutan con su saco y su bandurria, les vemos después en Berlín, con un traje correcto, de estudiante; pero si les observamos un poco nos damos cuenta de que el cuello que llevan es de celuloide y la camisa de papel, y si les invitamos a tomar café, nos afirman con un aire de veracidad, que gastan cincuenta marcos al mes para alimentarse, y nosotros pensamos que aunque coman "deutchesbeafteak" de carne de ratón es evidente que pasan hambre.

Lo que caracteriza también al excursionismo teutónico es el aire colectivo y la colaboración femenina, que ya he apuntado antes. Hará un mes que me encontraba en Frankfurt-a-Mein, y serían las cuatro de la madrugada cuando me despertó una algarabía horrible.

Salté asustado de la cama, pensando que algo muy grave se desarollaba frente a mi hotel, pero era sencillamente un rebaño humano de chicos y chicas excursionistas con su banda de música y sus mochilas enormes; iban alineados y en perfecto orden militar, animados de una alegría rítmica y de un optimismo disciplinado.

Todos los días festivos estos rebaños juveniles invaden las calles de Berlín con su música y su entusiasmo campesino. Una vez estaba en Grunewald con un chico pesimista, un alemán desesperado que quería huir a América porque la vida en su país se hacía imposible. Mientras el pobre hombre me contaba desgracias, aparecían a nuestros ojos los caminantes alegres y las chicas peripatéticas; yo no pude menos de decir a mi interlocutor que era un mal alemán, y un hombre absurdo; que en vez de pensar en el hambre, el comunismo y el tratado de Versales, debería imitar a sus compatriotas, coger un violín y hacer el amor al aire puro, a los grajos y a los patos silvestres.

J. M. DE SAGARRA.

Berlín, Septiembre 1920.

DE POLONIA

La lucha contra los maximalistas

Un oficial de la misión militar francesa en Polonia ha referido al corresponsal que si los franceses no hubieran socorrido a tiempo a los polacos, el ejército polaco hubiera sido deshecho por los bolsheviquis.

El oficial francés fundaba esta opinión en su creencia de que el ejército ruso era superior al polaco como máquina de combate, con excepción de las tropas de Posen, entrenadas según la táctica alemana. Agregó que creía que la organización rusa había sido, y era todavía, menospreciada, y que a causa de esta tendencia a deprimir a los ejércitos rusos, la amenaza a la existencia de Polonia y aún de todo el oeste de Europa, continuaba siendo real e inminente.

El oficial manifestó que algunas unidades rusas estaban pobremente equipadas, pero que no era cierto que el ejército fuera "una banda de foragidos descalzos". Estaba convencido de que la mayor parte de las divisiones rusas "eran unidades bien organizadas de buenos soldados, mucho mejor comandadas que las polacas". Agregó que los polacos tenían 25,000 oficiales, pero que sólo 5,000 de ellos fueron al frente, a pesar de ser urgentemente necesitados, y que se había comprobado que algunas compañías polacas pelearon sin oficiales y se encontraron sin comando de ninguna clase durante la retirada.

Por su parte, un oficial norteamericano que ha estado un año en Rusia y ha visitado la zona de fuego del frente polaco, manifestó al corresponsal que había visto a los polacos "colocar su artillería en sitios ridículos, en la parte expuesta de las colinas y al descubierto, cuando hubieran podido ser perfectamente disimuladas y empleadas con eficacia".

Un aviador neutral que ha volado sobre el frente varias veces, cuando se decía que las "batallas" estaban en progreso, dice a su vez, que lo que vió de la lucha fué "dos ejércitos que se mantenían alejados a tres horas uno de otro, retirándose los polacos cuando los rusos avanzaban y huyendo los rusos cuando los polacos volvían y avanzaban". Agregó que a veces "la combinación les fallaba y que había entonces un encuentro entre destacamentos", pero que no había presenciado ningún choque general.

Algunos oficiales polacos con los cuales conversó el corresponsal, dijeron que tenían que reconocer que los franceses salvaron la situación, pero que la debilidad del comando polaco se explicaba por el hecho de que en años pasados no se había permitido a polacos tener comisiones en el Ejército ruso, ni en el alemán o el austriaco, y que el tiempo había sido demasiado corto para educar un buen cuerpo de oficiales entrenados".

Posen, 10 de Setiembre de 1920.

Caspa, sudores, picazón, use

LUGOLINA

X

AVISO

LA CASA BRESCIANI

Comunica a su distinguida clientela que ha suprimido su **ALMACEN DE VENTAS** de la calle **ESTADO** y que en adelante será atendida en su **FABRICA DE MUEBLES**

Donde siempre encontrará un variado surtido listo para la entrega a precios de fábrica, como asimismo catálogos y dibujos para ordenar la construcción a gusto del cliente.

CALLE FREIRE N.o 651
(Entre Argomedo y Diez de Julio)

6-N

DE ESTADOS

El crecimiento de los

El presente movimien
Estados Unidos hacia u
bancario casi ilimitado
por la consolidación d
cos y en parte tambié
cimiento de los capitales
determinados, ha dado
cuentes comparaciones
arrollo similar ocurrido
años en el mundo banc
Hasta ahora, sin embarg
miento norteamericano
rido las proporciones q
Inglaterra, dadas las
desventajosas que presen
para adoptar sistemas
desarrollo, los cuales
se basan sobre el esta
de un número consider
cursales.

Pero, a pesar de esta
jas, he aquí el desarroll
maron algunos bancos:

El Bankers Trust Com
de las importantes insti
nancieras del país, ha a
cientemente su capital d
de dólares a 20.000.000 y
do, amén de los benefici
buídos, cuenta con un
acciones de 37.000.000 y
total de 389.000.000. Cir
mente el rumor de que
ción está negociando la
del Liberty National Ba
cual tendrá un movi
500.000.000 de dólares.

El National City Bank
York, la institución más
país, ha expedido sus
por medio de sucursales
das en distintos países;
su capital efectivo de 25
dólares a 40.000.000 y co
brante de los beneficios
dos su capital asciende a 1

Hasta la fecha su movi
neral ha llegado a ser de
llones 300,000 de dólares.

El Mechanics and Met
nal Bank ha absorbido las
nes del Produce Exchang
permitiéndole un movi
306.400.000 dólares.

El Manhattan Company
el Merchants National
dos bancos más antiguos
York, fundados hace m
años, se unieron bajo el n
primero y llegaron a eleva
raciones a 246,000.000 d

El Chase National Bank
vado su capital de 10
15.000.000 y sus operacio
zan a 558.800.000 dólares.

Todos estos desarrollos
naciones se motivaron
la necesidad de grandes
para hacer operaciones
y de depósito en el país
para desarrollar operacion
exterior. Todos los más
bancos de New York
ron durante los años de
un gran acrecimiento de
extranjeros y éstos, aunque
yeron un tanto después
rra, siguen teniendo la
de siempre.

De acuerdo con los cál
les más recientes, hay en
dos Unidos 29,135 bancos
los doce bancos federales,
raciones por valor de 5
dólares.

GEORGE E. ROB

Vice-presidente del
City Bank of New

New York, Septiembre

¡Le pica!

LUGOLIN

PAPEL ENCERADO, IMPERMEAB

Apropiado para envolver mantequilla, caramelos, jabón y otros usos.

Vendo por pequeñas y grandes partidas, a precio muy conveniente.

Antonio López Salazar
AGUSTINAS 1129

ARRIENDASE

Casa muy extensa con 16 departamentos, que pueden ser aumentados a 22, en la parte más central del barrio comercial. Todas las piezas tiene luz directa. Puede servir para oficinas de una o varias sociedades; o para una casa de residencia, o para círculo social.

Tiene encargo de arrendar,
PEDRO L. RIVEROS, Agustinas N.o 1252

HOTEL DE FRANCE

En dos cuerpos de edificio contra incendio, Plaza de la República, al frente del Palacio de la Intendencia.

Primer Hotel de Valdivia, por su ubicación, seguridad y excelente cocina. — CARLOS LACLHE, CASILLA 745.

ALFREDO BLANCHAR

VENDE: Té muy fino, Café Mondo en latas, Licores, champaña, Cigarros Habanos.

Calle **LA BOLSA 33, frente a LA BOLSA DE COMERCIO.** Teléfono 1890. Casilla 254 — Santiago

AZUCAR CAJAS J. H. S.

Soda para lavar, Sulfato de Soda, Velas Escudo
Savoia, Sal doble refinada de Mesa "Gallo"

OFRECEN ENTREGA INMEDIATA

Hörmann y Cía.-Bandera 559

7-N

PIDA Ud.

Guindado VENCEDOR

ES EL MEJOR

29-N

AVISO

Pongo en conocimiento de mi distinguida clientela que desde el día 2 del presente mes ha dejado de ser mecánico de mis talleres el señor

JOSE R. LIRA

Enrique Davis :-: San Antonio 139

Santiago, Noviembre 3 de 1920.

LA NACION
Santiago, Noviembre 7 de 1920

FACTORES DE INCERTIDUMBRE ECONOMICA

El país ha continuado sintiendo el peso de las incertidumbres del múltiple problema que agobia todas las fuerzas de su economía. A la baja del cambio internacional, a la restricción de las exportaciones del salitre, se une el considerable desequilibrio del Erario, y como si esto no fuera poco: el atraso ya inevitable de los presupuestos para 1921.

Va corrida la primera semana de Noviembre y el Congreso no tiene más presupuesto que discutir que el de Hacienda, que estará mañana Lunes en el Senado. Los demás presupuestos han sido devueltos a los diversos Ministerios con el objeto de encuadrarlos en las cuotas que han sido asignadas a los distintos departamentos, hasta completar la disminución global de 45 millones en los gastos, acordada por la Comisión Mixta en presencia de la escasez de recursos consultados para el año próximo.

Es fácil imaginar en qué forma habrá que reducir estos presupuestos. Cada vez que se ha consultado a un jefe de repartición pública sobre las economías que pueden introducirse en el servicio de su cargo, la respuesta ha sido invariable: en esa oficina no hay nada que reducir, ningún sueldo que economizar. ¡Todos los gastos están allí consultados con la más absoluta economía!

Y, sin embargo, el Gobierno sabe, el Congreso sabe, el país clama, que en la administración pública hay desorden en los gastos, derroche en sueldos inútiles, confusión completa en el manejo de los fondos nacionales.

Producida la paralización o el retardo en los pagos fiscales durante los meses de Enero y Febrero, la situación de las personas que viven de los emolumentos o estipendios del Erario repercutirá dolorosamente en todas las esferas de las actividades nacionales. No nos hacemos ilusiones respecto de la eficacia que tenga el anuncio por la prensa de un mal o de un peligro inminente. La calamidad y el peligro llegarán tal cual se les ve venir, sin que nadie haya hecho nada dentro de los poderes públicos por conjurarlo. Es la eterna lección de nuestras experiencias de la éra actual.

Por su parte, el cambio internacional viene fluctuando violentamente a la baja en una forma que no está justificada por la situación del país. Hay una especulación formidable, y mientras no se haya encontrado el medio de extirpar este juego siniestro y culpable que esteriliza las mejores iniciativas del comercio y las expectativas más legítimas de las industrias, no habrá riqueza ni tranquilidad sólida en Chile.

Miembros caracterizados del comercio se quejan amargamente en Valparaíso de la influencia exagerada y poco prudente que los procedimientos del Gobierno en la compra de letras causan en el mercado.

Es preciso que la administración pública vuelva por los fueros de la prudencia y de la reserva y que se tomen las medidas necesarias para impedir que las operaciones financieras del Estado sean causal directa o indirecta de perturbaciones en el cambio.

El tercer factor de incertidumbre económica está en la crisis que se ve venir para la industria salitrera. Más allá del 31 de Marzo próximo, ningún mercado extranjero quiere proveerse regularmente de este abono. Se verá para esa fecha la ruptura de la Asociación de Productores, y es natural que se espere la baja de precios que traería la competencia desesperada entre los elementos de la producción libre y sin restricciones.

El Estado, que mantiene sus servicios con la renta aduanera de la exportación de salitre, tiene tanto que perder como los particulares con esta crisis, que ya está influyendo también en el descenso del cambio. Tiene, sin embargo, al alcance de su mano el remedio y la solución definitiva del problema. La ley que hace compulsiva la Asociación de todos los productores de Chile y que permite así fijar el precio de este abono, vendiéndolo por una sola mano, está pendiente de la consideración de la Cámara de Diputados. ¿Por qué no se despacha? Es preciso que el país lo sepa. Más, para ello se necesita que haya un Gobierno que agite el despacho de esta ley en forma terminante y perentoria.

Y ya que nos referimos a la Cámara de Diputados, diremos una vez más que el país no se explica su actitud. La opinión está ignorante de los factores que la mantienen en inexplicable esterilidad. Esta ansiedad y esta extrañeza son tanto más justificadas cuanto que esa rama del Parlamento ha sido convocada para despachar la reforma del sistema tributario, para arbitrar las medidas necesarias para librar al Fisco de una suspensión de pagos que toma caracteres de inminencia, para salvar, en una palabra, la situación fiscal.

No se reune, sin embargo, y continúa en una indolencia que toma virtualmente los caracteres de una huelga parlamentaria.

En estos momentos la administración que se despide, parece creer que su misión ha terminado. El Congreso que se va junto con ella, aparenta estimar algo idéntico. Estamos en un momento de liquidación en que todos los que se van a ir parecen haber perdido la conciencia de sus responsabilidades para con un país que sufre profundamente con el abandono en que se le deja y que no ha merecido este acto final de desgobierno de un régimen que se despide. Semejante situación no puede pasar sin un comentario alarmado y sin una protesta severa de la opinión pública. No podemos continuar en la misma forma en los dos meses que aún faltan para la trasmisión del mando.

PARQUES NACIONALES

No sabemos si alguien haya pedido alguna vez un **Parque Nacional** chileno. Nosotros no reclamamos la exclusividad ni la prioridad de la idea. Pero, eso sí, creemos indispensable iniciar un movimiento de opinión en favor del establecimiento de reservas de terreno en que, junto con mantener la propiedad del Estado sobre aquellas regiones de mayores bellezas naturales, se conserven y desarrollen libremente la flora y la fauna nacionales.

Todos los países—aun aquellos de mayor densidad de población—poseen grandes extensiones de bosques y terrenos sin cultivo en los cuales es extrictamente prohibida la caza y la corta de maderas. Tales **Parques Nacionales** junto a su interés botánico y zoológico, son a la vez centros de turismo ya que en ellos se conservan, intactas las bellezas naturales.

Sorprende, en realidad el saber que existen en los Estados Unidos terrenos eriales jamás recorridos por el hombre. Son **Parques Nacionales** raramente visitados y apenas conocidos.

El Gobierno de los Estados Unidos se ha dedicado, desde hace tiempo, de realizar un plan extenso y definido de adquisición y reserva de Parques Nacionales "para beneficio y deleite del pueblo". Son sobradamente conocidos los nombres de los parques del Yellowstone y del valle del Yosemite. Las maravillas y bellezas naturales de esos parques son sobradamente familiares. Pero ellos no son más que los nombres más antiguos en una lista de veinte parques administrados por el Departamento del Interior y de otros treinta y cinco adquiridos o reservados después de 1906, a los cuales se ha designado, por una nueva ley, con el nombre de Monumentos Nacionales.

No hay región geológica interesante, ni campo propicio para el turismo, ni desfiladero pintoresco, ni un bosque cercano a una población que no sea declarado por el Gobierno o la Municipalidad como Parque Nacional o Comunal.

A los nombres de Yellowstone y del Valle del Yosemite se podrían agregar el del Parque Nacional de Lafayette, en la costa del Maine, al éste del Mississipi, obsequiado al gobierno por un grupo de patriotas ciudadanos, y que se conserva como un recuerdo de la vida salvaje en medio de regiones cultivadas; los cañones de Sion, de Byce, y del Colorado, ricos en bellezas geológicas; el Monumento Nacional de Bandelier, célebre por sus recuerdos de viviendas primitivas labradas en las rocas; y muchos otros que son propiedad de los estados o ciudades.

Es curioso constatar como un pueblo—reconocido como el de mayor civilización mecánica y de más activa vida material—se preocupa de conservar sus bellezas naturales en toda la magnificencia de su libre desarrollo.

Nosotros, que tantas esperanzas hemos cifrado en el turismo, no tenemos todavía en realidad reservas forestales ni hemos determinado nuestros Parques Nacionales. Tal vez lo primero no es del todo exacto, porque hay en el Sur algunas extensiones de tierra que tienen el nombre de Reservas Forestales, pero esto no pasa de ser un nombre, pues nada que sepamos se ha hecho por conservarlas y dedicarlas a los fines que hemos señalado. En el centro y norte del país no existen reservas ni siquiera en el nombre: La flora y fauna aborigenes desaparecen corriéndose hacia el Sur. La falta de bosques ribereños ha borrado el cauce de nuestros ríos. Desde Santiago hasta Valdivia, la vía férrea recorre un monótono paisaje sin otra vegetación que el álamo extranjero y la inevitable zarzamora. Solo nos quedan las bellezas inaccesibles de ambas cordilleras. El valle central no conserva hoy día un solo bosque.

Antes de perder lo que nos queda de montaña forestal sería fácil que el Estado delimitara las regiones más ricas en bellezas naturales y las constituyera en Parque Nacional, prohibiendo en ellas la caza y la corta de madera. Más tarde se podría hacer esas regiones accesibles por medio de caminos de turismo. Allí se establecerían sanatorios, se llevaría de paseo a las escuelas, se podría hacer vida de campaña...

En Estados Unidos casi no hay hombre de regular fortuna que no tenga su **bungalow** (cabaña) perdido en las montañas. Allí se va unos quince o veinte días cada año a olvidar la vida activa e inquietante de las ciudades. Solo así se explica la fuerza moral de ese país que dictara la ley seca. Porque un pueblo que ama la naturaleza es un pueblo sano.

POR LA CLASE MEDIA

Contestando a la acusación de maximalista o revolucionario que se ha hecho al Partido Radical, el diputado por Osorno, señor Orrego Luco, hizo en su último discurso declaraciones sobre la política social que su Partido se propone desarrollar en favor de la clase media y del proletariado.

No fueron esas declaraciones tan extensas y tan explícitas como las relativas a la política **doctrinaria**; pero en todo caso bastan para revelar que el Partido Radical propicia y acepta el conjunto de reformas con que generalmente se trata de mejorar la condición económica y social del proletariado, y la aspiración que últimamente se ha insinuado, de acudir también, por la vía legislativa, en favor de la clase media.

Estos conceptos de **clases** no se avienen bien con el concepto de igualdad, para muchos utópico, que se aspira a ver realizado en la vida social y política; pero la verdad es que, a despecho del progreso democrático y en cierto sentido merced a la acción de la legislación misma, la diferencia de clases se acentúa y obliga a mantener esa palabra, como lo hacen aún los más rabiosos igualitarios, para darse a entender, al hablar de los grupos que integran en conjunto la sociedad. Y ello tanto más cuanto que en estos mismos momentos se está preparando la formación de un nuevo Partido político, cuya razón de ser, según expresa manifestación de sus fundadores, es el constituir un **Partido político de clase.**

Entretanto, hay una porción considerable de ciudadanos que ni se organiza en partido de clase, ni se agremia, ni es objeto de las atenciones de la política social del Estado. Esa porción de habitantes del país que compone lo que llamamos la clase media no constituye una amenaza para la paz pública, y por eso no se la teme; no trata colectivamente con los patrones, no se declara en huelga, y por eso su condición económica es a veces más apremiantes que la de los obreros. Ni es tampoco superior a la del obrero su posición, desde el punto de vista de las seguridades del porvenir.

Dispersos los individuos de la clase media en los diversos partidos, su acción política se confunde con la de la masa, y sus aspiraciones económicas, sus necesidades económicas no se han manifestado sino raras veces, ni han sido atendidas al punto de tomar la forma siquiera de un proyecto de ley. Y cuando se ha intentado favorecer con las leyes sociales a esta porción de habitantes del país haciendo extensivos a éstos los beneficios de aquéllas — como en el caso de la reforma propuesta para la ley de habitaciones — todo ha quedado en buenas intenciones.

Sin que creamos conveniente a la armonía social y al progreso político la acentuación del espíritu de clase, o tal vez por lo mismo, nos congratulamos de que un Partido como el Partido Radical se acuerde de la clase media y piense en su mejoramiento. Ella ha permanecido hasta ahora pretérida y olvidada; y sufre ahora, con más intensidad que antes, las consecuencias de la desasosegada situación económica porque atraviesa el país.

Justo será hacer algo práctico por ella.

LA JUSTICIA DE MENOR CUANTIA

Es repetir un antiguo lugar común formular la afirmación de que uno de los servicios públicos más dignos de reforma es el de administración de justicia de menor cuantía.

Se oye con frecuencia hacer observaciones amargas acerca de las deficiencias del servicio judicial de más altos grados, y recursos frecuentemente aceptados por los tribunales de alzada, demuestran que esas observaciones suelen tener fundamento.

Pero donde hace falta más que en parte alguna no sólo una nueva ley sino un nuevo espíritu, por así decirlo, es en el campo de la justicia menor, que comprende los intereses de los pobres.

Aquí a la malicia de unos se une la ignorancia de los otros; y las injusticias mayores se consuman a favor de esa malicia y de esa ignorancia, estimuladas por la prescindencia o indiferencia de los jueces.

Un exceso de formulismo legal, por una parte, y por otra la ausencia casi general de todo espíritu de justicia,—en el sentido de la justicia social que ahora se aspira,—hacen que las tramitaciones judiciales de primer grado sean, además de costosas, largas e ineficaces, hieran en lo vivo al sentimiento popular y dejen en él un sedimento de rebelión y de protesta.

Desde el año 1875, fecha de la Ley Orgánica de Tribunales, hasta el presente hánse manifestado numerosas iniciativas encaminadas a modificar los procedimientos de la administración de justicia de menor cuantía; pero ninguna de ellas ha alcanzado a ser sancionada y el régimen legal inaugurado entonces subsiste casi en su integridad, apesar de haberse comprobado por la vía experimental sus vacíos y defectos.

Débese al ex-Ministro de Justicia, señor Aguirre Cerda, la última manifestación de interés por mejorar este servicio, y a la Comisión por él nombrada, y de la que también forma parte, el último proyecto, presentado ya al Gobierno.

No es del caso entrar a analizar las bases del proyecto—que, digámoslo de paso, ha sido concebido por funcionarios judiciales y administrativos de reconocida experencia;—pero es posible opinar en el sentido de que en estos momentos la administración de justicia de menor cuantía, tal como se practica en Chile, constituye un problema social, además de ser un problema legal de importancia.

Hace poco, nos referimos a la administración de justicia de primer grado en la zona salitrera, y su reforma, que reviste caracteres imperativos, por la intensidad de los males que con ésta se intenta remediar. Quizá no menos graves, y sí más extendidos son los males de la justicia de menor cuantía en el resto del país, a que trata de poner remedio el proyecto que va a ser enviado a la Cámara de Diputados, después de haber prestado su acuerdo para ello el Honorable Consejo de Estado.

CHALET
EN AVENIDA REPUBLICA

Cerca de Alameda, vendemos quinta con hermosos árboles, parrones, conservatorios y un chalet de 10 piezas, algunas con parquets importados, chimeneas y decoraciones.
Frente a República, 21 metros. Superficie: 1,400 metros.
PRECIO: $ 230,000
de fácil pago.

SITIO EN EJERCITO
al lado de Alameda, vendemos en uno o dos lotes. Superficie: 1,145 metros cuadrados. Frente: 29 metros por 39.5 metros de fondo.
PRECIO: $ 200 mt. cc.

Freudenburg & Balmaceda
330 MORANDE 330

SASTRERIA
La Marina

En los sorteos verificados con esta fecha el 6 de Noviembre de los Clubs de Ternos resultaron favorecidos los siguientes números:
3.er Club, sorteo N.o 36, el N.o 94.
4.o Club, sorteo N.o 26, el N.o 52.
5.o Club, sorteo N.o 22, el N.o 73.
6.o Club, sorteo N.o 20, el N.o 11.
7.o Club de ternos finos en formación quedan muy pocos números.
Entregamos ternos de medida de casimires ingleses con grandes facilidades de pago.
Casilla 3819. Bandera N.o 14

"MES DE MARIA"
POR
R. Vergara Antúnez

Acaba de aparecer la 10.a edición, aprobada por el Iltrmo. y Rev. señor Arzobispo de Santiago, doctor don Crescente Errázuriz.
Precio rústica . . . $ 2.50
Provincias. 2.80
Pedidos de librerías o revendedores a compañados de su valor desde:
10 ejemp., 15% descuento.
100 ejemp., 20% descuento.
200 ejemp., 25% descuento.
Por mayor cantidad, precio especial.
ZAMORANO Y CAPERAN
Editores
COMPAÑIA 1015 -SANTIAGO

Para TEÑIR el CABELLO y BARBA use usted
Tintura
Araucana
Negro, castaño, oscuro, claro y rubio.
FRASCO: $ 3.80
Pídase en boticas.

MARIA GUERRERO

El epitafio de un gran siglo

Para hablar de María Guerrero ninguna expresión huelga. Las palabras se quedan cortas y los términos parecen vulgares, porque en su arte encarna la cúspide de la lengua castellana y la página más bella de la historia de España. En estos confines de mundo, donde la lengua se ha anemiado en su savia vital, es difícil hablar con propiedad y con acierto de tan grande actriz.

Todo el esplendor de una época culminó para siempre en su arte. María Guerrero no es una mujer, es un glorioso capítulo de historia, es un escudo de raza, es el brillante epílogo de una civilización.

Las reinas legendarias, las altivas damas y el espíritu de la galantería caballeresca, han encarnado en ella, por una sola vez en el arte, para darnos su postrer despedida.

Cualquier modesto burgués desde su butaca, siente que las estupendas creaciones de María Guerrero, son el último adiós de una era que concluye.

Las monarquías, los caballeros, los paladines, todo ese mundo de leyenda heroica, de señorial altivez, de bravura indómita, forjado en el yunque del honor castellano, todo eso, tan hermoso, tan alto, el blasón de nuestra humanidad, se despide del mundo en María Guerrero.

En la revolución francesa, el burgués destronó al noble, y ahora que el pueblo nos precipita a nosotros, los burgueses modernos, el pasado adquiere una melancólica belleza de lejanía... La civilización violentamente empujada por el socialismo, tiende en cierto modo a nivelarse dentro de un concepto más amplio de la vida.

Por eso, hoy, más que nunca, ante el desquiciamiento universal, todos nos volvemos hacia el pasado que se vá y contemplamos la grandeza que deja tras de sí—estela luminosa de un navío que se pierde en el horizonte marino...

Los que amamos demasiado quizá el porvenir, por ley ineludible de nuestro espíritu, solemos ser injustos y casi ingratos con el pasado, de donde venimos... pero ya constituimos legión las almas que pagamos, a través de María Guerrero, nuestra deuda de gratitud, al tiempo muerto.

El pasado se vuelve tiránico, cuando pretende permanecer contra la ley evolutiva; pero es siempre admirable en el Arte presentado en el esplendor de su belleza augusta y dentro del orden natural de la vida.

Los personajes del teatro español, en sus magníficos caracteres, en su espíritu de altiva dominación, presentan sus propias credenciales, justifican sus actos, se imponen por legítima grandeza.

Pertenecen a tan excelsa aristocracia espiritual, que reúnen con su mérito, lo que el concepto tiene de injusto basado a mero privilegio de sangre.

"Si os parecemos déspotas o crueles, dicen los grandes capitanes, considerad nuestra pujanza y ved si natura no nos ha ungido amos de nuestra época. Si disputamos de vidas, haciendas y honras, era porque teníamos en nuestra excelencia espiritual, el derecho de imperar. Sin nuestra tiranía no seríais tan libres, y sin nuestro heroísmo, no habríais aprendido el precio del alma humana. Somos los maestros del grande ensueño caballeresco, porque el honor nunca se cotizó más alto que en el alma castellana".

María Guerrero trae en su arte la sanción del pasado. Nobles de verdad fueron los hombres de alta calidad espiritual. Ellos sin duda mandaron en razón de su fuerza. Ninguna legislación impedirá que el alma humana tome su nivel moral, dominando lo que le es inferior. Es ley de la vida, que no reformarán los hombres.

Después de un año de luchas y de duras contingencias, en que la sala del teatro ha permanecido solitaria, triste y fría, María Guerrero la ha llenado, la ha caldeado, la ha sacudido, estremeciendo las almas cansadas o apáticas.

Ha levantado ante nuestros ojos angustiados por los problemas que fermentan en el aire, el monumento inconmovible del pasado, lo ha alzado con tal magnificencia, que en ese recuerdo cobramos valor para afrontar el porvenir. La grandeza de lo que fué, nos augura lo que vendrá. El pasado es la semilla del porvenir. Fuimos concebidos en fuerza y viviremos en altura. Nuestra excelencia racial es una deuda a plazo fijo que pagará la vida.

Españolas fueron las más altivas reinas, las más encopetadas damas. El tipo proverbial del caballero, no ha sido aún traducido que yo sepa, a ninguna otra lengua viva y la mujer en su calidad de madre, más que de hija de Eva, tiene en esta misma raza su más alto concepto.

Ese mundo, cuya grandeza no ha sido superada, desfila ante nosotros cada noche, noble, imperioso y altivo, y nos dice: "Estáis en el umbral de otra época, el escenario va a cambiar, tendréis grandes sorpresas porque la vida que es infinita, se renueva y se engrandece sin cesar, pero no reneguéis de vuestra cuna, ni olvidéis la severa consigna que el último hidalgo, envuelto en su capa raída, proclama todavía en la desolada llanura de Castilla: ¡la honra antes que la vida!

Lo que tiene de conmovedor para nosotros el teatro de María Guerrero, es que toda una civilización de reyes, de frailes, de paladines, de capitanes, viene a asomarse en los ojos de la grande actriz, a hablarnos con su voz, a conjurarnos con sus gestos, para despedirse definitivamente...

Yo no sé por qué, pero el hecho es, que en nuestra generación, ha habido un gran desconocimiento de la literatura, de la historia y del arte español. Los libros franceses y la música alemana se han adueñado de las almas a tal punto que si el teatro español, no viene a recorrer nuestra América, el arte habría sido colonizado por civilizaciones extrañas a nuestra verdadera sangre.

Ante este injusto desconocimiento, los escritores del siglo de oro, los monjes, los caballeros, los santos, toda la heráldica espiritual de España, ha debido sentirse entristecida.

Y todos ellos, los frailes dramaturgos, los poetas, los monarcas, los santos, han celebrado en la altura un gran concilio, contra la América olvidadiza. ¿Cómo despertaremos, han dicho, a esos aturdidos, que allá en la Opera Cómica de París, se extasían ante la belleza de Peleas y Melisanda, sin sospechar acaso de dónde tomó Maeterlinck su bella inspiración? Qué haremos para que recojan el hilo de oro, que engarza las perlas de este nuevo arte simbólico y delicadísimo que tanto les seduce, a nuestra obscura y dolorosa mística? Y todos ellos, entre mohinos y agraviados de verse desconocidos, concertaron crear un sér— un divino molde—en que se esculpiese el tipo de la raza muerta para lucir ante los siglos XIX y XX. Talvez trepidaron un instante en el sexo que darían a la creatura, pero se convencieron luego, de que un varón no correspondería al espíritu de la época en que naciera el feminismo. Y así, de todos estos descontentos, envidias y tristezas, fué concebida María Guerrero.

Naturalmente, todas las estrellas se congregaron silenciosas sobre su cuna. Le dieron genio, belleza, energía, gracia y hasta la maternidad, don que raras veces se otorga al talento. Otro don, que ya va pareciendo incompatible con el genio, es la alta alcurnia, que a ella también se le concedió por alianza.

Y como si esta generosidad no fuese ya excesiva, apareció de súbito en la asamblea estelar, un astro desconocido y le concedió que fuese "Unica" en su género. La selló en forma tan especial, que si todas las eminencias provocan imitaciones, ella no pudiera nunca ser copiada. Cada creatura más o menos aventajada hace escuela, pero María Guerrero no tiene discípulas. Ha creado un teatro y deja una tradición artística, pero de nadie hemos podido suponer, que trata de imitar a María Guerrero, simplemente porque es inimitable.

Faltaba en este nacimiento, la estrella fatal, esa hada vieja que en los cuentos llega siempre atrasada para hacer el presente cruel. Pero esta misma estrella, no atreviéndose a herirla puesto que la corte celestial la protegía, le concedió ese talento que no por ser el más bello y el más sintético, deja de ser el más efímero, el único que muere todo entero con la persona.

Veamos, pues, hasta en la fugacidad del talento dramático, la venganza del pasado. El epitafio del siglo de oro, lo ha escrito una mujer y por hermoso y grande que sea, está reducido al espacio de una vida, siempre demasiado breve...

Los frailes ceñudos, el romántico San Juan de la Cruz, la irónica alcaldesa de Pastrana, eclipsados por la sombra que hoy proyecta sobre ellos, el espiritualismo transcendental, venido de Oriente, como la misma redención cristiana, han querido que constatemos el innegable parecido de familia que a través de los siglos, tienen sus obras con los nuevos ideales. Quieren que les hagamos justicia, antes de ceder sus puestos a la vida inexorable que avanza... "Aunque ahora seáis más fuertes, tengáis más hermosura y vayáis vestidos a la moda, no negaréis, que lleváis nuestra misma sangre", nos dicen al partir.

¡Y así lo hemos aceptado!

María Guerrero ha tenido la suerte de constituir el eslabón roto entre la mística de la España vieja y el libre espiritualismo de hoy.

Penetrada ella de su gran misión, ha tomado su arte, como un sacerdocio y le ha dado su vida entera. Le ha consagrado su belleza, su fuerza, su tiempo, su familia y su dinero. Recorre la América Latina, soporta la ignorancia y la mediocridad de públicos afrancesados por snobismo y mantiene en alto, cual bandera triunfal, el alma de la España monárquica, conquistadora, inquisitorial y guerrera.

A esos espíritus hundidos ya en las sombras eternas, María Guerrero guarda un culto ferviente. Cada noche, ella anima en su tumba olvidada, una alma lejana. Ya ruge como la Pacheco en la inmortal Toledo, o delira como Juana la Loca, en la risa histérica de la borrasca pasional.

Piadosa redentora de sombras, se presenta en la escena, con su noble y altiva figura nimbada, más que de coronas consteladas de pedrerías, en el aura dorada de los ensueños, de una humanidad moribunda.

Y cuando de pie, en el mágico escenario, ruge, llora o impreca, con su cálida voz y sus potentes manos, el mundo invisible se agita en torno suyo y le comunica la palpitante vitalidad, de todos los que ya no tienen voz para llamarnos, ni brazos para cogernos.

Al borde del reino del Misterio, ella nos conjura, nos gime y nos llama por todos los labios que ya palidecieron y por todas las voces que callaron para siempre.

Inconscientes nosotros de esa vida que palpita al margen del mundo físico, sentimos en su arte una emoción que no acertamos a explicar. Es que recibimos de manos de la ilustre actriz, el testamento de nuestros antepasados, el blasón de nuestra sangre castellana, la heráldica de nuestra vieja alma ancestral.

Y nuestro aplauso así espontáneo, ardiente e irreflexivo es la respuesta vibrante del corazón, al Epitafio del siglo de oro, que María Guerrero esculpe con su arte en el mármol del recuerdo!

RAIN-BOW.

VENDO
CON FRENTE A ESTACION MAPOCHO
EN CALLE MORANDE
Sitio con mil cuatrocientos metros cuadrados de superficie. Por su espléndida situación es muy apropiado para construir una propiedad de renta.
PRECIO: $ 230 el metro cuadrado.
EN CALLE GORBEA PROXIMO A AVENIDA REPUBLICA
Mide 20 metros de frente por 38 de fondo con una superficie aproximada de 760 metros cuadrados. Casita que consta de cuatro piezas. Alcantarillado. Reconoce deuda a la Caja Hipotecaria.
PRECIO: $ 36 000
Carlos Ossandón B.
168 — BANDERA — 168

PARIQUYNA
da resultados maravillosos en todas las enfermedades del HIGADO.
En las Boticas y Droguerías.

En las hidropesías, cálculos congestiones del HIGADO, ictericia, paludismo, el empleo de la
PARIQUYNA
es infalible.

ARIETES
Y BOMBAS
de todas clases, para regadío
OFRECE:
Fundición Libertad
LIBERTAD 53-58

OCUPACIONES
Mecánicos
Relojeros
Mueblistas
Carpinteros
Zapateros
Estucadores
Albañiles
Barnizadores
Aprendices
Mayordomos
Chauffeurs
Jardineros
Porteros
Mozos
Etc., etc.
Si desean ocuparse
Sírvanse revisar diariamente la Sección
OCUPACIONES
de los AVISOS CLASIFICADOS de este diario, el de mayor circulación en Chile y encontrarán ocupación.

La Maquinaria Agrícola Francesa Modern

El "Motocultor" S. O. M. U. A. recientemente introducido en el país

UN PORTENTOSO ELEMENTO DE LABRANZA MECANICA

Valiosa cooperación que está llamado a prestar al progreso agrícola nacional

Resumiendo la fórmula económica del día, reduce los gastos y aumenta la producción

Algunas características de esta creación de la industria europea

La Exposición Agrícola recientemente inaugurada no ha ofrecido por cierto, el interés excepcional que todos han reconocido en ella, solamente por la concurrencia de ejemplares numerosos y de valor en las diferentes especies de crianza ganadera.

Se ha señalado también, de un modo muy especial, por la presentación de elementos mecánicos de explotación agrícola que los industriales europeos y norteamericanos han expuesto en demostración de los enormes progresos realizados en esta materia en los últimos años, y para recordar una vez más a nuestros agricultores que se ha cumplido con exceso la época de la labranza rudimentaria de otros tiempos y que las necesidades económicas de la época presente imponen el deber imperioso de intensificar y mejorar la producción con el auxilio de los elementos que la industria ha creado para estos fines.

Los visitantes han tenido ocasión de admirar numerosas exhibiciones de aparatos mecánicos de explotación agrícola, y entre éstos el que ha llamado muy singularmente la atención del público es el que vamos a procurar describir en el presente artículo, en la seguridad de que nuestras informaciones interesarán vivamente a los que de tiempo atrás venían notando la carencia de un elemento capaz de resolver económicamente las dificultades con que se tropieza para obtener la producción abundante en que reside el remedio esencial de la depresión económica de los tiempos presentes.

Nos referimos al "motocultor S. O. M. U. A.", que constituye uno de los productos de que puede enorgullecerse la industria francesa moderna. Creación de una de los más reputados establecimientos fabriles del mundo, como es la Societé d'Outillage Mecanique e Usinage d'Artillerie, filial de Schneider y Cía y de los Astilleros del Creusot, el "SOMUA", ha sido puesto al servicio de la agricultura en Francia y en todo el mundo, después que dos años de experiencias y estudios permitieron a los fabricantes construir un tipo definitivo, perfecto, que reune todas las ventajas técnicas y económicas apetecibles, con eliminación de los inconvenientes frecuentemente anejos a los aparatos mecánicos agrícolas, ya por su poca adaptabilidad a diferentes especies de suelo, complicaciones en el manejo, descomposturas continuas, etc., etc.

En el SOMUA se han consultado, pues, todas las condiciones de simplicidad, solidez y eficiencia que caracterizan un tipo realizado a consciencia y el agricultor que lo posea puede considerarse al abrigo de las dificultades que en muchas ocasiones arredran a los cultivadores, impulsándolos a veces a repudiar maquinarias costosamente adquiridas y volver a los métodos antiguos de tracción animal y de labranza directa de la tierra por la mano del hombre.

La Quinta Normal de Agricultura ha sido el campo de demostración en que ha iniciado sus actividades en nuestro país el "Motocultor Somua". Recientemente se efectuaron las primeras pruebas en uno de los potreros de la sección cultivos, en presencia de un distinguido núcleo de personalidades.

Quedó evidenciado desde el primer momento que la máquina realizaba espléndidamente el ideal que desearon servir los inventores, es decir, procurando el medio de reemplazar de una sola vez las funciones de los artefactos tradicionalmente usados, unos después de otros, para la labranza preliminar de la tierra, esto es, el arado y la rastra.

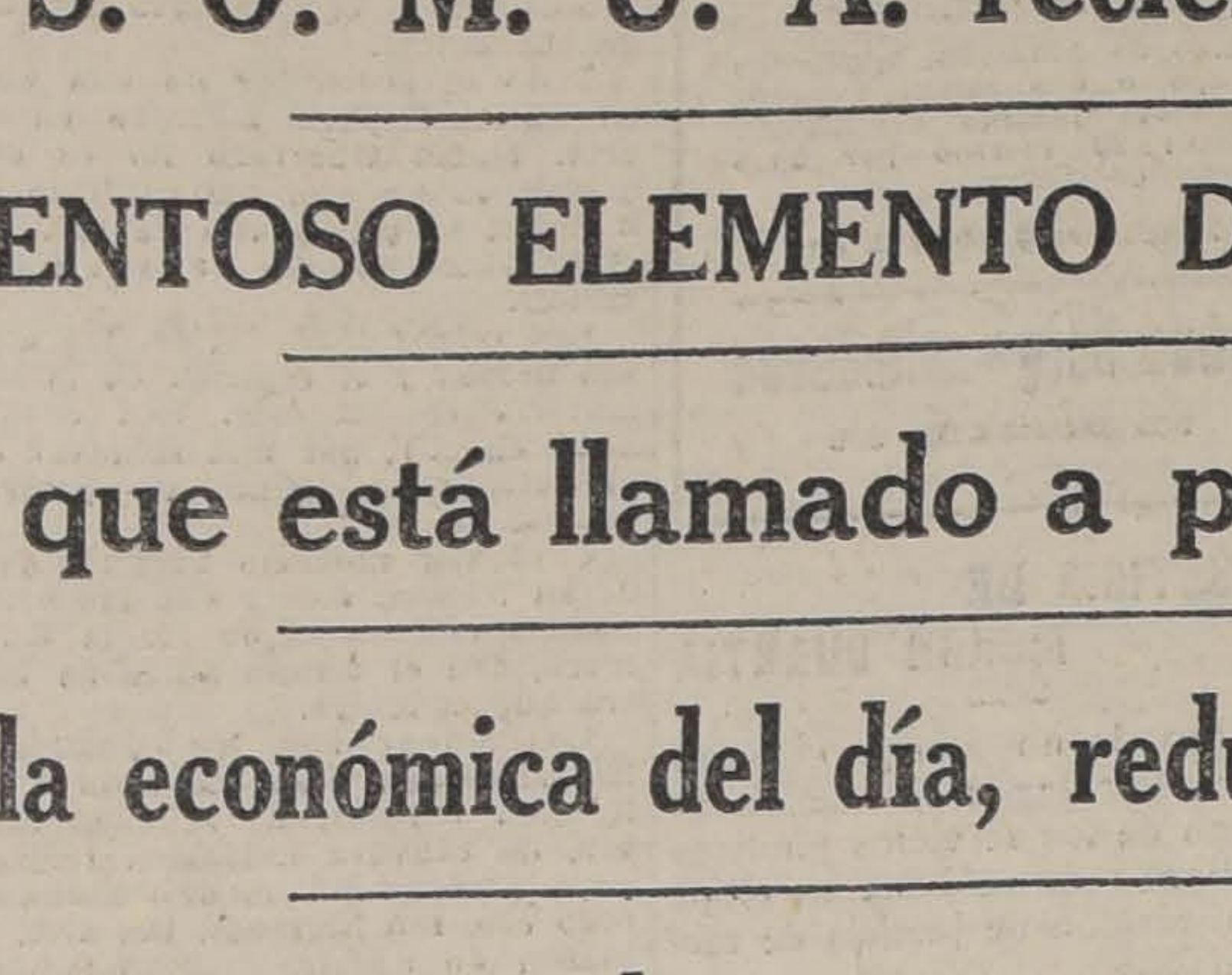

EL MOTOCULTOR "SOMUA" EN POSICION DE TRABAJO

Hasta el presente, se han requerido determinados tipos de arados y rastras para la preparación de los terrenos para los diferentes cultivos. El **"Somua"** puede labrar la tierra a voluntad del agricultor, mediante modificaciones momentáneas en su funcionamiento, bastando para estos fines los dos tipos de motocultor existentes, el A. y el C.; el primero para el cultivo en grande escala y el C. para chacra, hortaliza, viña, etc.

He aquí las características del primero de los tipos nombrados, o sea para los grandes cultivos.

Motor de 4 cilindros, de 35 H. P.; cuatro velocidades de avance y una de retroceso, y dos velocidades para el control de la "fresa". El **"Somua"** consta de dos partes principales: el tractor propiamente dicho y la fresa, que es el instrumento de trabajo.

El tractor por sí solo es ya un elemento de trabajo de alta utilidad para la explotación agrícola. En primer término, tiene una gran capacidad de arrastre, acentuada por la adherencia progresiva que caracteriza sus ruedas. Su potencia le permite afrontar sin temor todas las situaciones, pudiendo movilizarse sin dificultad aún por terrenos accidentados, lo que hace especialmente recomendable su empleo en nuestro país.

Además, sus aplicaciones como fuerza motriz en un establecimiento agrícola son tantas como podría necesitarse en una hacienda de la más variada producción abarcando desde el aserradero y el molino hasta la propulsión de bombas.

Su manejo es sumamente sencillo. Los virajes se hacen desembragando fácilmente una rueda, la cual queda sin movimiento y sirve de eje, de rotación para todo el aparato, que gira sobre el eje vertical de la rueda del lado a donde se quiere girar. Esta característica se traduce en una considerable economía de tiempo, y por consiguiente de combustible: 4 minutos bastan, en las condiciones más desfavorables, para que el aparato, trazado ya un surco, quede en situación de empezar uno nuevo en dirección contraria.

En cuanto a la otra sección del aparato, denominada "fresa", es la encargada de llenar las funciones de instrumento de labranza. Es un tambor rotativo, subordinado a la acción del motor y controlado a voluntad por el que lo maneja, provisto de herramientas o uñas elásticas que remueven el suelo en la forma que se desee, preparando capas que pueden variar entre los 5 y los 30 centímetros de profundidad.

La fresa, al girar y remover la tierra con sus herramientas, la deja mullida y apta para la siembra en una sola pasada. Va ejecutando en la forma que se desee y de una sola vez el trabajo del arado que rompe el suelo y la rastra que lo empareja.

La fresa puede dar por minuto 120 o 170 revoluciones. Está dotada de 48 puntas o herramientas de labranza, que remueven la tierra en una profundidad que el operador fija a discreción y en un ancho de 1.60 metros.

El tractor, con la fresa lista para el trabajo, no pesa arriba de 2,430 kilogramos.

En resumen, y para evidenciar en pocas líneas las excelentes aplicaciones que el **Somua** puede desarrollar en beneficio de nuestra industria agrícola en todas las regiones del país, transcribiremos sintetizadas conclusiones sentadas a raíz de los ensayos del motocultor:

Realiza en el suelo y de una sola pasada una extructura uniformemente mullida en todo el espesor de la capa, lo que permite prescindir del rastrilleo y demás trabajos posteriores que se realizan con el mismo objeto en los métodos ordinarios, con mayor pérdida de tiempo y mano de obra.

Esta capa esponjada se produce a voluntad del agricultor, en un espesor de 3 a 30 centímetros, y en casos especiales, mediante un tipo especial, hasta 60 cm. para plantaciones.

Ejecuta estos trabajos con la misma facilidad y eficiencia práctica en terrenos secos o húmedos y aún en los pedregosos. Si se trata de tierras excepcionalmente duras o compactas se pueden utilizar hierros de forma especial.

Al trabajar sobre suelos recubiertos de una capa de estiercol, mezcla este abono y lo identifica con el terreno nutriendo a éste rápidamente y evitando los gastos que significa el ejecutar este trabajo a mano de obra.

Basta un sólo hombre nenejar simultáneamente y la fresa en trabajo y ésta al terminarse un

El motocultor tipo C., cras, hortalizas y viñas, visto de un motor de tiene 2 velocidades una para la fresa. Esta cada pasada la labranza co de 55 cm. o 70 voluntad, es decir el ordinariamente realiza de dos o tres puntas, fundidad que puede hasta los 25 centímetros del aparato, en orden es de 250 kilos; su manejo sencillo y puede girar mismo.

El Somua de 35 H. P. el tipo A. más arriba consume más de un combustible por cuadra brada, y en terrenos de hacer 3 y media jornada de 10 horas.

En las cualidades te descritas encontrarán agricultores muchas de ciones que hacía falta nuestro país para dotados de un labrador capaz de responder a dades de la agricultura.

El resurgimiento ya fuente debemos palmente en la industria tendrá en el Somua un mento que nuestros no deberían desaprovechar él encontrarán realizada mula salvadora en transtornos económicos ción abundante y de dad con gasto mínimo.

EL GANADO FINO FRANCES Y SU ACLIMATACION EN EL PA

LA CRIANZA DE VACUNOS NORMANDOS

Magníficos resultados obtenidos por el Criadero "QUINO" de la señora Luisa S. de Cous

UN RAMILLETE DE RECOMPENSAS EN LA PRESENTE EXPOSICION OFICIAL

Uno de los conjuntos que en más apreciable escala contribuyó a dar realce a la Exposición de Animales inaugurada anteayer, es sin duda el grupo de vacunos de raza normanda presentado por el criadero "Quino", de propiedad de la señora Luisa S. de Cousiño.

La presentación de este selecto grupo de productos cuyo origen arranca de un núcleo valiosísimo escogido por los fundadores del establecimiento entre los más perfectos ejemplares premiados por los jurados en las exposiciones extranjeras, y enriquecido frecuentemente por la llegada de nuevos campeones de la más refinada pureza, despertó generales expresiones de admiración de parte del público asistente y mereció de los jueces del concurso una serie de señaladas recompensas.

El éxito obtenido por los ejemplares del criadero "Quino" invita poderosamente a conocer las condiciones en que este establecimiento, de gran reputación entre nuestros ganaderos, ha desarrollado su labor de selección y perfeccionamiento de la raza de que ha sido el principal introductor en el país, dotando a nuestra gran masa ganadera de numerosos elementos de gran eficiencia, tanto desde el punto de vista de la provisión de mataderos y leche y mantequillas para el consumo como desde el de la producción de animales de trabajo de la más alta calidad.

La hacienda "Quino" fué destinada a servir de plantel para este criadero en el año 1902, consideradas las condiciones de su suelo y clima, especialmente aptos para hacer prosperar el ganado.

Los fundadores del establecimiento escogieron para dedicar sus esfuerzos en pro del progreso ganadero del país, la raza de vacunos normandos, cuyas peculiaridades la hacen notablemente adaptable a la naturaleza del país. Es proverbialmente conocida la perfección de esa raza, reputada como la más amplia en sus utilidades entre todas las variedades europeas. El desarrollo excepcional que adquieren sus productos, la calidad de su carne, la abundancia y vigor de su producción láctea, la han señalado como una de las más ventajosas para el mejoramiento de la dotación ganadera de nuestros campos.

Por otra parte, el clima y las condiciones topográficas de nuestro suelo se prestan de un modo muy especial para la crianza de animales de esta raza, circunstancia que los agricultores deben tener muy en cuenta al adquirir productos seleccionados para perfeccionar sus ganados o dotar sus fundos de elementos de producción y trabajo.

El criadero "Quino", al iniciar sus actividades, lo hizo sobre la base de un notable núcleo de vacunos importados de Francia, que habían obtenido los más altos premios en las principales exposiciones de este país.

Baste decir que uno sólo de esos productos, el toro "Bolero", había obtenido las siguientes recompensas:

2.o premio en París en 1904.
1.er premio en Reims en 1904.
1.er premio en Alencon en 1905.
1.er premio en París en 1905.
1.er premio en Rouen en 1905.
1.er premio y clasificación de excelencia en Cherburgo en 1905.

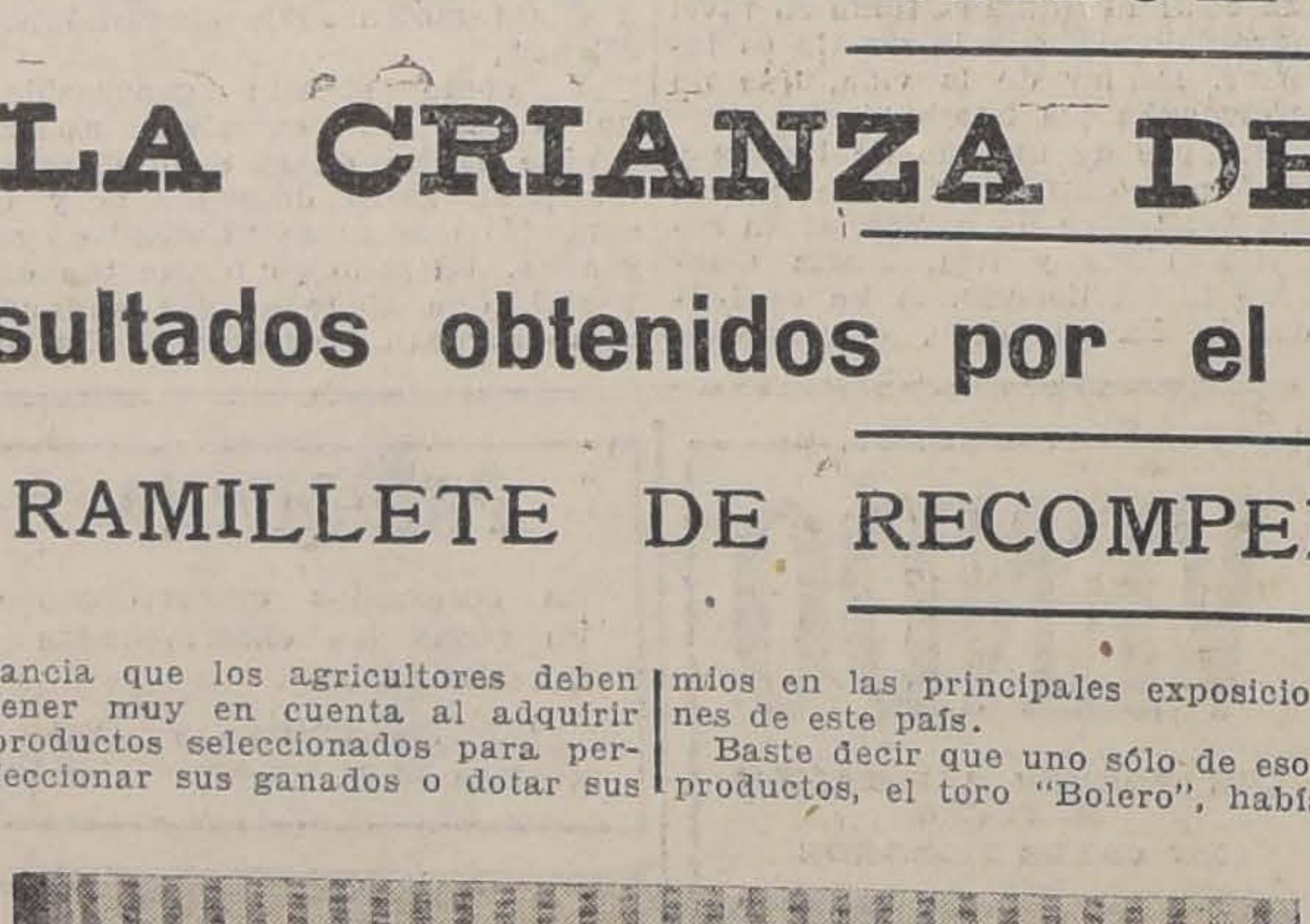

TORO TRIBOULET. — SEGUNDO PREMIO

TORO DISTINGUE. — PRIMER PREMIO

Este toro era hijo de "Silencieux" que obtuvo primer premio en Caen, 3 primeros premios uno de honor) en París, en 1901, 1902 y 1903, y un primer premio en Dieppe y en Beauvais en 1902. Su madre, "Jumelle", obtuvo 5 grandes premios.

En la misma categoría se encuentran los toros Calvados, Quinto, Pangolin, Edison, D'Alencon, Championet e Imbert, y las vacas Pankouke, Plaquette, Morosie, importadas en diferentes épocas de los mejores criaderos de Normandía, todos hijos de grandes premios y muchos de ellos premiados repetidas veces antes de ser traídos al país.

Era natural que con tan magnífica base, el criadero no trepidara en afrontar competencia, desde la época de su fundación, con los demás establecimientos de su clase en las Exposiciones del ramo, logrando formarse un Cuadro de Honor envidiable, que nos complacemos en reproducir en la presente información. Es el siguiente:

Año 1902, Exposición de Concepción, toro Calvados (imp), 1.er premio.

Año 1909, Exposición de Santiago, toro Edison (imp.), 1.er premio.

Año 1910, Exposición de Temuco, toro Lautaro, 1.er premio.

Año 1913, Exposición de Concepción, vaca Doña Sol, 1.er premio y gran premio.

Año 1913, Exposición de Concepción, vaca Manon, 1.er. premio.

Año 1913, Exposición de Concepción, vaca Falaise, 2.o premio.

Año 1913, Exposición de Concepción, vaca Valognes, 3er. premio.

Año 1913, Exposición de Concepción, vaca Valentina, 1.er premio.

Año 1913, Exposición de Concepción, toro L'Hermite, 2.o premio.

Año 1913, Exposición de Concepción, toro Honfleur, 2.o premio.

Año 1913, Exposición de Concepción, toro Saint-Lo, 1.er premio.

Año 1913, Exposición de Concepción, toro Cabourg, 1.er premio.

TORO ARAUCANO. — GRAN PREMIO

Año 1915, Exposición de Concepción, toro Championet (imp.), 1.er premio, Comercial y premio Municipal.

Año 1915, Exposición de Concepción, toro Calais, 1.er premio.

Año 1915, Exposición de Concepción, toro Ipres, 1.er. premio.

Año 1915, Exposición de Concepción, vaca Lise-Fleuron, 1.er premio.

Una cuidadosa organización permite a los criaderos mantener un servicio de venta en que los adquirentes encuentran todas las garantías apetecibles de seriedad y de escrupulosa observancia de las prácticas señaladas por la experiencia para establecer la procedencia y grado de pureza de los productos que se ofrecen.

Consecuente con sus altos propósitos de progreso efectivo de la ganadería, la administración del criadero "Quino" evita el desarrollar sus productos en condiciones que los inhabiliten para resistir en cualquiera eventualidad las crudezas del invierno o la permenancia en regiones poco clementes. Los animales son mantenidos a potrero durante todo el año, tanto en verano como en invierno. Es sabido que los toros acostumbrados a pesebrera exigen al adqu cuidano continuo, y que se logra por este medio ejemplares excepcional mosos, no se consigue ellos las necesidades pr una crianza.

Ilustramos la presente ción con algunas fotografías animales del criadero "Q obtuvieron las más altas pensas en la Exposición.

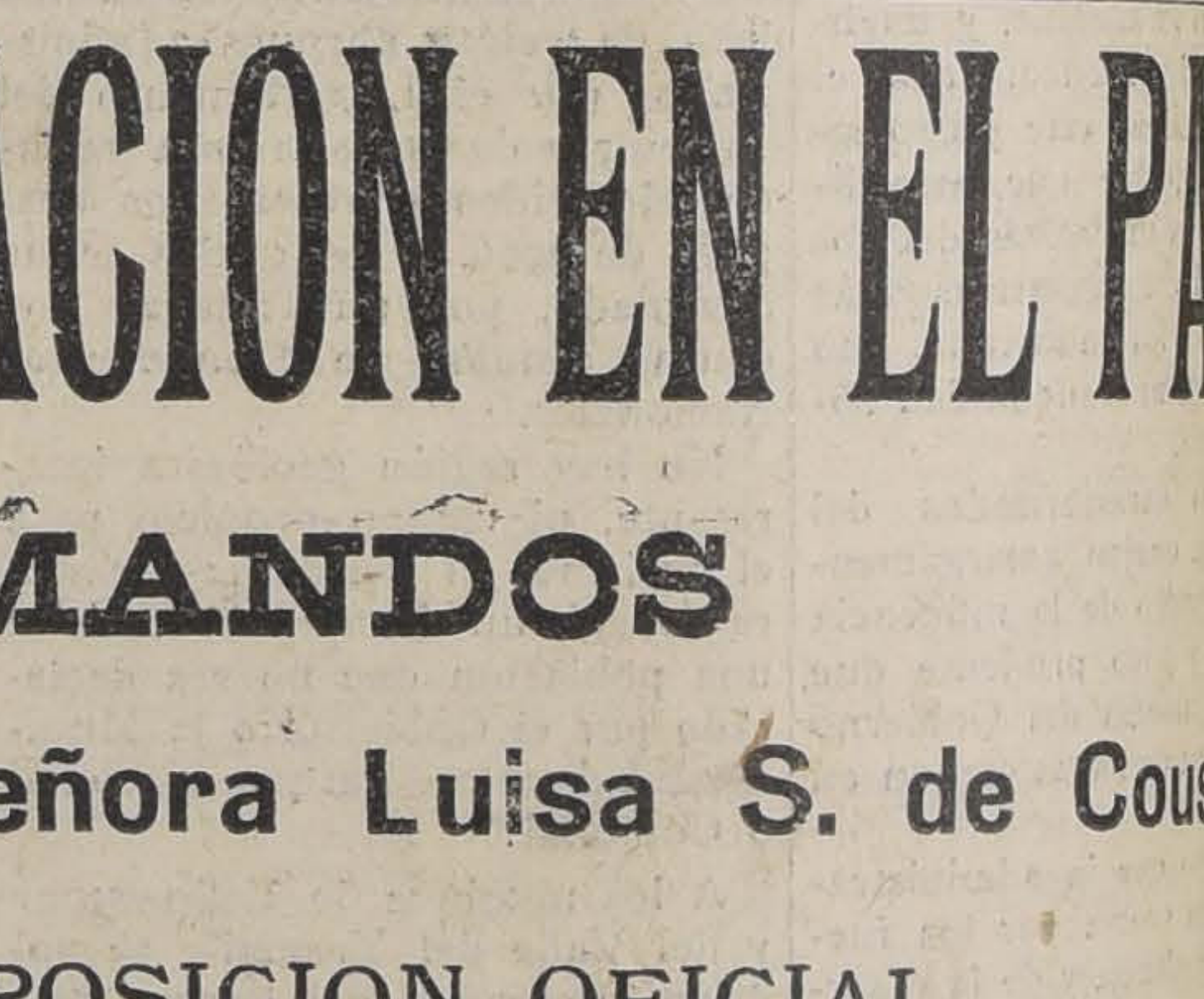

BUEYES MESTIZOS PARA LA VENTA, NORMANDOS DURHAM; PESARON 1,300 KILOS

VACAS NORMANDAS QUE OBTUVIERON EL GRAN PR EL 1.o Y 2.o PREMIOS

POLITICA AMERICANA

Sociedad de las Naciones en camino de reorganizarse. —Debemos ponernos a cubierto del resurgimiento avasallador de la Doctrina Monroe.—La comunidad latinoamericana, como orientación política de la América Débil.

El ideal de nuestros antepasados

os cablegramas de ayer con- ıan una vez más el criterio uní- ne que hemos aplicado en es- liario para juzgar la adhesión nuestro país a la Sociedad de Naciones y para sostener que adhesión fué precipitada, en ıecho y en el derecho: lo pri- o, porque se prestó antes de el Tratado estuviera en vigen- y, lo segundo, porque se incu- en el error de creer que los ados Unidos habrían de rati- rlo.

roducido el triunfo del can- ıto republicano a la Presiden- de los Estados Unidos, la So- ad de las Naciones se ve bam- ar; y sólo ahora parece com- nderse, que es absurdo pensar una asociación de los pueblos ı evitar las guerras, mientras nanezcan fuera de esa Asocia- entidades tan poderosas co- los Estados Unidos, Alemania tras de menor importancia.

as Repúblicas americanas que irieron al Convenio de la So- ad de las Naciones en forma ıa e impremeditada, sin pensar que nuestros intereses y nuestras veniencias están en América y en América, se impondrán sorpresa de lo que afirma un egrama de ayer en el cual se ura que la **"opinión general ı Europa es que debe comen- arse lo más pronto posible a la consideración y reorganiza- ón de la Sociedad de las Na- ones. Es probable que los es- distas franceses, sean los pri- eros en sugerir a Mr. Harding n plan para modificar el actual onvenio, a fin de asegurar la ıtrada de los Estados Unidos la Sociedad".**

a Asamblea que deberá cele- rse en Ginebra en unos cuan- días más será pues, segura- ıte, la de un cuerpo político, nizante.

o vale la pena, entonces, pen- en la posición de nuestro país el seno de la actual Sociedad las Naciones: es preciso medi- y resolver cuál deberá ser stra posición en la nueva or- ización internacional a fun- se.

* * *

odos los países de la América ina, tienen dos clases de pro- nas internacionales: uno de or- general, la Doctrina Monroe; tros de orden particular, las usiones de límites, etc.

ara fijar una posición inter- ional en América, hay que ha- o con referencia a los Esta- Unidos y especialmente con erencia a la Doctrina Monroe.

l error más grave de nuestra nesión al Convenio sobre la So- dad de las Naciones, es el de er aceptado la incorporación esta Doctrina, en el carácter "acuerdo regional", al art. 21 Tratado.

Ella ha servido, desde el pri- r momento, para sostener, que los negocios de América no tie- ingerencia alguna la Sociedad las Naciones; y que todos los es de este Continente están so- tidos en el hecho, a la alta tui- n de los Estados Unidos.

Al suscribir el Tratado acep- do la incorporación de la Doc- na Monroe y atribuyéndole un ácter de acuerdo regional que nás ha tenido, aparecemos co- partes en ese acuerdo, en cir- nstancias de que nunca hemos onocido su vigencia, que por demás tan tristes recuerdos ha ado en México, Colombia, Ni- agua, Haití y Santo Domingo.

La forma absurda en que se nejan nuestras relaciones inter- cionales, tiene en este caso una nostración bien interesante. Sin erva de ninguna clase, sin el nor reparo, sin solicitar siquie- una explicación, se aceptó la encia de la Doctrina Monroe yos contornos precisos descono- el Ministerio de Relaciones y die conoce hasta este mismo mento.

Fuera de las razones que exis- para temer semejante Doctri- no hay otras que permitan cir: es esto, es aquello. Ni si- iera en el país de donde es unda, se sabe a punto fijo lo semejante doctrina repre- nta.

Harding entrevistado por un co- esponsal ha dicho después de egido: **"la Doctrina Monroe no es un acuerdo regional, no es un convenio internacional, ni un Tratado de arbitraje: es una declaración sencilla, franca y valiente de los Estados Unidos de protección contra las naciones europeas, que pretendan ejercer una influencia indebida o aplicar una presión inconveniente sobre las Repúblicas del hemisferio occidental".**

No es ya, entonces, la famosa octrina, lo que decía Wilson en Congreso Científico de Washing- n de 1916, o sea "la mutua cooperación en los diversos órdenes de la actividad nacional, la unidad de su pensamiento y de su acción, la comunidad de sus simpatías y de sus ideales"; es mplemente un Protectorado de ıa nación poderosa, en favor de s naciones más débiles del mis- o Continente.

Y a este Protectorado que no mos pedido, que no necesitamos que suele transformarse en co- s muy diversas, es al que nues- a Cancillería prestó su aproba- ón al suscribir sin reparo algu- el artículo 21 del Tratado so- e la Sociedad de las Naciones. Bien decía Mr. Colby, Secreta- o de Estado de Wilson, en el banquete que sus colegas del foro de Chicago le dieron en Mayo último, recordando una frase del profesor Sumner de Yale, que **"una de las cosas más peligrosas cuando se las deja sueltas es una doctrina."**

Y esa es la verdad en lo que se refiere a la Doctrina Monroe.

En efecto, esta es una doctrina suelta y peligrosa, desde el momento en que, formulando una reserva respecto del art. 21 del Tratado de Versalles, decía el Senado americano, del que Harding formaba parte, que los Estados Unidos no aceptaban que nadie, fuera de ellos mismos, interpretara la Doctrina Monroe; ni reconocían a ninguna potencia ni reunión de potencias, el derecho de inmiscuirse en cuestiones que ellos estimaran ser simples aplicaciones de dicho principio.

La prepotencia económica, militar y naval de los Estados Unidos, sobre todas las demás naciones del Continente americano, permite definir la Doctrina Monroe, después de semejante reserva, como el principio según el cual la América entera deberá estar sujeta al protectorado primero y a la dominación después, de los Estados Unidos.

Y en apoyo de esta interpretación pueden citarse las siguientes palabras de Mr. Knox:

"Si el pacto de la Liga es aceptado, la Doctrina Monroe se convertirá entonces en un acuerdo que podrá ser interpretado por la Liga. Aceptar el Pacto es quitar a la Doctrina toda su virtud y no podremos ni **aún controlar los propios destinos de la América.**

"La Doctrina Monroe, lo repito, es una política de los Estados Unidos, cuyo carácter preciso, extensión, método y casos de aplicación, del mismo modo que los medios de hacerla respetar, no dependen sino de la voluntad **sin control de los Estados Unidos** y son su prerrogativa soberana. Nos servimos de ella en la medida que tenemos necesidad. **No está sometida a otras reglas que nuestra necesidad, nuestra voluntad y la fuerza de nuestras armas."**

Si ha de fracasar la Sociedad de las Naciones por obra del definitivo alejamiento de los Estados Unidos, en América debemos cuidarnos de que no sea con la esperanza de hacer revivir la Doctrina Monroe, ni mucho menos, con la de **controlar** los destinos de este Continente, en los términos tan ofensivos para la soberanía e independencia de estas Repúblicas, en que lo han pensado Mr. Knox, Mr. Cabbot Lodge, y otros corifeos republicanos.

Es preciso meditar en una política internacional que nos asegure el mantenimiento de nuestra independencia política y de nuestra integridad territorial; y esa política no es otra que la que preconizaba este diario en un editorial de fecha 28 de Diciembre de 1918 diciendo **"que el verdadero interés de estos Estados de común origen, reside en la organización de un concepto internacional latino americano, que reuna todas estas voluntades y estos intereses gemelos en un solo haz."**

En Abril del año en curso, el Presidente Brum formulaba por su parte declaraciones perfectamente acordes con el criterio manifestado por este diario en 1918, y alarmado con la elasticidad de la Doctrina Monroe norteamericana, decía:

"Los países americanos deben formular una declaración semejante a la de Monroe, comprometiéndose a intervenir a favor de cualquiera de ellos, incluidos los Estados Unidos, en el caso de que, en defensa de sus derechos, se vieran comprometidos en una guerra con una nación extra-continental".

"Una declaración en ese sentido, agregaba, incorporada a las obligaciones internacionales de cada país, crearía a todos una situación de gran dignidad, colocándolas en un pie de perfecta equivalencia moral con los Estados Unidos".

Este discurso de Brum pronunciado en la Universidad de su país, fué amargamente comentado, en los Estados Unidos, porque levantaba un criterio único en América, fundado sobre la base del respeto recíproco de todos los países de este Continente. Desaparecía así, **la tutoría norteamericana,** para formar **la solidaridad americana,** que son dos conceptos distintos y aún antagónicos.

Sin aceptar, entonces ni ahora, todas las ideas de Brum, nosotros tenemos que tomar nota de ellas como el esfuerzo de un mandatario ilustrado y emprendedor, por evitar a su país las consecuencias de un Protectorado político y del imperialismo norteamericano.

A nuestro juicio, la idea directiva en materia de relaciones continentales, idea que el triunfo de Mr. Harding y el posible fracaso de la Sociedad de las Naciones, acentúan y acentuarán de día en día, no es otra que la que expresaba este diario en Diciembre de 1918: **la comunión política de todas las naciones latino-americanas,** resucitando el ideal que abrigaron por tanto tiempo nuestros abuelos, desde el Congreso de Bolívar para adelante.

WILLIAM TEMPLE.

TECHO
MERICANO ACANALADO $ 3.00 la PLANCHA
No lo atacan los ácidos ni las brisas marinas
AROSTEGUI Hnos. y YANETI - Manuel Rodríguez 854 - Santiago
Este aviso sale diariamente en la Sección Económica de todo os diarios.
7-N

COSAS DE UN AÑO ATRAS

Nuevo libro de César Cascabel

—¿Cuál?

—Ese del raglán obscuro que acaba de saludarme. ¿No le conocías?

—¡Hombre! Tenía una idea muy distinta, pero muy distinta de César Cascabel...

No me extrañó la sorpresa de mi amigo. A cada uno de nosotros nos ha ocurrido otro tanto, con escritores, poetas o filósofos, que han logrado interesarnos o conquistar nuestra admiración a través de sus escritos. Sobre este tópico podrían hacerse estudios muy curiosos y originales.

Leemos a un autor, y, sin quererlo, imaginamos su físico, sus características, los rasgos de su fisonomía, a veces hasta su estatura, sus ademanes, su modo de vestir... Vemos después un retrato suyo, o le conocemos personalmente, y resulta, en la mayor parte de los casos, que no había la más remota semejanza entre el tipo imaginado y el original. Fué lo que me sucedió a mí, en Buenos Aires, con José Ingenieros. Después de leer buena parte de su considerable producción, maciza y llena de enjundia, me figuraba al fecundo escritor, un hombre de recia contextura, muy alto, fornido, arrogante, a pesar de sus sesenta y tantos años, que le habrían nevado los cabellos sobre su amplia frente de pensador... Hasta que un buen día le conocí. Ni era de complexión robusta, ni tenía una arrogante prestancia, ni lucía en sus raleados cabellos la blanca huella de los sesenta inviernos que mi imaginación le había adjudicado. Joven y delgaducho, de estatura mediana, acaso más bien pequeñito, el ilustre autor de "El hombre mediocre" me produjo, en el primer momento, una desconcertante impresión...

Y prosiguió mi amigo:

—¿Sabes qué idea me tenía formada de César Cascabel?

Desde luego, he visto que es muy joven. Unos 25 años, ¿verdad? Pues yo le tenía por un periodista, más o menos grave, ya entrado en años. Sus crónicas salpimentadas con chistes de muchos quilates, llenas de sabias e ingeniosas observaciones hechas al margen de los días, reforzadas casi siempre con oportunas citas de poetas, novelistas, filósofos y hombres de ciencia de universal renombre, que él injerta entre bromas y veras en sus regocijados comentarios, me hacían pensar en un César Cascabel ya cuarentón, con mucha experiencia de la vida y gran conocimiento de los hombres. Sorprende, en verdad, que ese muchacho que acabas de señalarme, sea el espíritu cultísimo y el fuerte observador que se adivina a través de sus crónicas...

Mi amigo tenía razón. César Cascabel, en la vida Raúl Simón, ingeniero civil, es todavía un muchacho, todo un buen muchacho, sencillo, optimista, risueño, muy risueño a pesar de sus trazas de flemático sajón.

Yo le conocí mucho antes que despuntara en él el sano humorista que hoy disfruta de un bien ganado renombre. Juntos cursamos los últimos años de las humanidades. Y fuimos muy amigos... ¡Cuántos chistes de buena cepa no haría hoy César Cascabel, al recordar nuestra vida, nuestras ilusiones, nuestros fantásticos proyectos de colegiales! La afición a las letras, los increíbles sacrificios para dar a luz una revista literaria, los heroicos esfuerzos por mantenerla; luego después la quiebra, el inevitable desengaño junto con el déficit inevitable.. Nuestra publicación la leían con agrado los cuatro o cinco centenares de compañeros del establecimiento, pero sólo la adquirían unos cuantos... ¿Diez, quince, veinte? Acaso treinta; y el tiraje de nuestra revista, pasaba de 400 ejemplares... Sin embargo la leían todos...

Ante tamaño resultado, yo solía ponerme serio y contrito, pero Raúl, reía, reía siempre como un cascabel... En ella publicó sus primeros ensayo de dibujante y sus primeros trabajos literarios. De romántico empedernido que era— ¿quién no lo fué a los 16 años?— evolucionó hacia el humorismo. Empezó por cultivar la caricatura con raro acierto, y se hizo, en seguida escritor festivo. Del humorismo de la línea, pasó al humorismo de la frase. Y ha triunfado en uno y otro género. Meléndez, Oliver, Simón, hé aquí las tres firmas más representativas del dibujo artístico, entre nosotros. Y junto con ser un virtuoso de la línea, es el más original, y el más moderno de nuestros escritores humoristas. Sus crónicas, invariablemente breves, han hecho popularísimo su sonoro seudónimo de César Cascabel. Rotativos del extranjero, como "La Razón" de Buenos Aires y "La Mañana" de Montevideo, reproducen a menudo sus artículos. Sólo le faltaban para la consagración de su triunfo definitivo, tener imitadores. Y los tuvo por centenares, pero de una ramplonería y de una vaciedad sin límites. Quienes pretendieron imitarle, fueron víctimas de una lamentable equivocación; creyeron en su atolondramiento, que con unos cuantos chistes, estilo Muñoz Seca, y a base de los procedimientos del vulgarísimo Pérez Zúñiga, resultaba un César Cascabel. ¡Profundo error! El verdadero humorista, necesita, desde luego, una fuerte ilustración. La enorme cultura que en sus crónicas se trasluce, no se improvisa. No se adquiere su chispeante ingenio, ni su habilidad en el manejo de la sátira ni, muchísimo menos, sus encomiables dotes de fino ironista. Es esta, a mi juicio, una de las cualidades más sobresalientes de César Cascabel. Aparte de que en la elección de los temas no cae jamás en los lugares comunes, de que su brillante ingenio rehuye el manoseado retruécano, el giro retorcido, y el chiste de ropa hecha; su mayor mérito reside en el inteligente y desenvuelto manejo de la ironía.

César Cascabel, llegará muy lejos como cultivador del humorismo. Su inmensa popularidad, el prestigio ya conquistado sin mayores esfuerzos, y en plena juventud, en nuestros círculos literarios y periodísticos, no son sino el augurio de futuros éxitos, todavía más firmes y rotundos. César Cascabel reune todas las condiciones que llevaron a la celebridad a Samuel Clemens, tan famoso con el seudónimo de Mark Twain: el dón de la ironía, de la chispeante originalidad, del contraste novedoso y divertido, del **humour,** que mueve a risa sin molestar, ni causar daño a nadie. Su estilete, no es punzante y venenoso; cuando opera, va siempre a flor de piel y no deja huellas dolorosas. Si sólo se propone hacer reir, su ingenio inagotable lo consigue ampliamente. Ahí están, vaya por caso, sus "Definiciones de zoología", dignas de figurar entre las "Historias naturales" de Jules Renard...

CESAR BUNSTER

Noviembre de 1920.

GUIA PROFESIONAL

ABOGADOS

ARTURO ALESSANDRI
ARTURO ALESSANDRI R.
FERNANDO ALESSANDRI R.
VICTOR ACEVEDO L.
Domicilio y estudio: Delicias 1158. De 9 a 11.30 y 4 a 6. Teléf. Inglés 1414 Nac. 1838.

ALFREDO ALDUNATE ECHEVERRIA
Galería Alessandri 17. Casilla 1949. Teléf. 2241. 2185-O-30

ERNESTO BARROS JARPA
CESAR JIMENEZ FUENZALIDA
Gálvez 88. Teléfono 1845.

LUIS MALAQUIAS CONCHA S.
Asuntos civiles, criminales, accidentes, apelaciones. Compañía 1065. Casilla 1088.

CLARO Y Cía.
Luis Claro Solar, Samuel Claro Lastarria, Héctor Claro Salas, Fernando Claro Salas Morandé 231. Teléfono 2355.

NAZARIO CHACON DEL CAMPO
Morandé 466. Teléf. 966. Cas. 3211.

PEDRO DAZA BRANTES
Morandé 440. Casilla 2281.

ALBERTO DURAN B.
LEONIDAS DURAN B.
Santo Domingo 1145. Cas 2914.

ROBERTO DE PETRIS
San Diego 65. Teléf. 156. Cas. 4044. Juicios civiles, criminales, de comercio, asuntos jurisdicción voluntaria.

FERNANDO ERRAZURIZ TAGLE
Notario-abogado. Bandera 346. Casilla 926. Teléf 3324. Desde las 9 A. M., hasta las 6.30 P. M.

JORGE ERRAZURIZ TAGLE
LUIS A. QUINTEROS T.
Amunátegui 301. Teléf. 633. Cas 2592.

HERMAN ECHEVERRIA C.
Moneda 1148. Teléf. 3421. Domicilio: Carrera 172. Teléfono 1594.

LADISLAO ERRAZURIZ
HERNAN LEIGH BAÑADOS
De 3 a 5 Alameda 1902.

NICANOR ELGUETA N.
Galería Alessandri 19-A (altos). Teléfono Inglés 536.

DANIEL FELIU
y OSCAR FELIU H.
Merced 557. Teléf. 582. Cas. 3177.

FERNANDO FIGUEROA VIAL
Galería Alessandri 24. Piso 2.o Casa 5.

LUIS FIDEL YAÑEZ
Defensor de Ausentes y de Obras Pías.
Moneda 1935.

GALV. GALLARDO NIETO
Ahumada 168, altos Teléfono 2340.

JORGE GALLARDO NIETO
Asuntos civiles y criminales. Se trasladó Morandé 244.

EDUARDO GREZ PADILLA
Catedral 1245. Teléfono 1144.

MANUEL GAETE FAGALDE
Notario-abogado. Huérfanos 1242. Teléfono Inglés 1355. De 9 a 18.30. Domicilio: Vergara 261.

MARTIN Y HERNAN
FIGUEROA ANGUITA
717 San Antonio. Teléfono 1681.

OSVALDO HEVIA L.
Morandé 244. Casilla 1831.

GUSTAVO KALTWASSER DIAZ
Huérfanos 1175. Casilla 855.

BERNARDINO LEIVA
Abogado. Bandera 552.

MIGUEL LUIS LAGOS
Abogado Banco Hipotecario de Chile. De 11-12 y de 3 a 4 Casilla 1455.

LORENZO MONTT
AMBROSIO MONTT WILMS
Compañía 1207. Teléfono 2307.

MANUEL MERINO E.
LUIS MERINO E.
Agustinas 584. Teléf 2077. Casilla 2407. De 4 a 5.30

MANUEL OLIVA
Galería Alessandri 15-A. Juicios civiles, de comercio y criminales.

ANTONIO PLANET C.
Abogado. Especialmente cuestiones comerciales. Estudio: Bandera 575, oficina 34. Casilla 4034. Teléfono Inglés 1137. 3 a 5 P M.

ALFONSO REVECO
Alegatos Corte Suprema. Apelaciones. Nueva York 59 (frente Bolsa Comercio). Teléfono 455.

CARLOS SALAS HERRERA
Abogado. Bandera 552. Casilla 3366. Teléfono 2177.

LISANDRO SANTELICES E.
Morandé 450 Especialmente: Particiones, juicios sobre propiedades y estudio y arreglo de títulos.

ENRIQUE TAGLE MORENO
Estudio: Compañía 1223.

EMILIO TAGLE RODRIGUEZ
Abogado. Huérfanos 840. Teléfono 2018. Atiende preferentemente asuntos comerciales y mineros.

LEOPOLDO URRUTIA
Bco. Hipotecario de Chile, de 2-5. Domicilio: Santa Rosa 128. Teléfono 2223

HUMBERTO YAÑEZ VELASCO
Compañía 1223. Teléfono 1614.

LUIS VALENZUELA DIAZ
J. ANTONIO VALENZUELA DIAZ
Compañía 1264. Casilla 22.

INGENIEROS

C. GARCIA CROSS
Ingeniero de Minas. Estudios en Estados Unidos. Especialidad minería de oro. Teléfono 1893. Huérfanos 1759.

ALFREDO LEA-PLAZA
Santiago Huérfanos 2384. Oficina Moneda 1168. Teléfono 137.

MEDICOS

Dr. ARNELLO
Cirugía, anestesia general, Venéreas. García Reyes 17. De 12-3. Hospital San Vicente 4-6.

Dr. LEONIDAS AGUIRRE A.
Especialista enfermedades niños y afecciones pulmonares. De 10-11 y 1.30-3.20. San Francisco 116

Dr. AMENABAR OSSA
Oculista, 14 años Europa, 3 años Médico-Director Hospital de Ojos Condado Stafford (Inglaterra). Merced 494. De 1.30-4. Teléfono 602.

Dr. ALONSO ACUÑA R.
Moneda 1035. Consultas de 2 a 4.

Dr. ITALO ALESSANDRINI I.
Cirugía y Ginecología. Consultas 1 a 3 Merced 324. Teléfono 3555. 1015-Nov. 30

Dr. BISQUERT
Vías urinarias, Sífilis, Moneda 859. De 3 a 6. Casilla 2563.

Dr. BORQUEZ SILVA
Estudios Europa. Pulmón, corazón, Estómago, Intestinos, Rayos X. 3 a 6. A. Prat 80. Teléf 19. Matadero.

Dr. CARLOS BOLIVAR S.
Medicina general. Delicias 210. De 1 a 2.

Dr. JULIO BUSTOS
Médico de Ciudad de Santiago.— Medicina interna, niños, sífilis. Recoleta 707. De 2 a 4.

Dr. I. DIAZ MUÑOZ S.
Medicina general. Vías urinarias. Consultas de 2-4. Bandera 574

Dr. ARTURO BARRAZA A.
Vías urinarias, sífilis. Puente 557. De 3 a 6.

Dr. BRAGA CASTILLO
Rayos X. Merced 136. Teléfono 1393. Consultas: de 9 a 10 y de 1 a 4.

Dr. CORREA CORTES
Medicina interna, Sífilis, Afecciones externas de la vista. 2-5. Echaurren 48

Dr. CAMPOS MENDEZ
Medicina interna. Enfermedades y desórdenes sexuales. De 10 a 3. Santo Domingo 2177.

Dr. MANUEL CALVO MACKENNA
Médico Pensionado San Vicente. 1 a 3. Santo Domingo 1412. Teléfono 596.

Dr. PEDRO CONTRERAS A.
Consultas: Lunes, Miércoles y Viernes: 2-4. Compañía 1470.

DOCTOR CHARLIN
Enfermedades de la vista. Compañía 2115. Consultas: de 3 a 6 P. M.

Dr. LEONIDAS CORONA T.
Laboratorio Clínico, Delicias 868 (frente a Estado). Consultas: de 4 a 6. Teléfono 2483

Dr. W. E. COUTTS
Sífilis, Vías Urinarias. Consultas: de 3 a 5. San Martín 372.

Dr. CASTRO OLIVEIRA
Garganta, nariz, oídos. Estado 62. De 3 a 6.

Dr. ALDO CONTRUCCI
Estudios en Europa. Medicina interna, Sífilis. San Antonio 451 De 2 a 4. Teléfono 188, Providencia.

Dr. GARCIA COLLAO
Estudios Europa. Ojos, Nariz, Garganta y Oídos. San Antonio 148, frente Teatro Municipal.

Dr. R. CASTAÑON SALINAS
Jefe Policlínica Prof. García Guerrero Medicina interna. De 5 a 7. Maestranza 374.

Dr. CASTAÑEDA IGLESIAS
Ex-médico residente Hospital de Niños, Catedral 1882. Teléfono 254. 1.30 a 3.30.

Dr. DIAZ VELASCO
Medicina interna. Niños, Sífilis. 1 a 4. Vergara 474. Teléfono 236. Parque.

Dr. A. DIMITSTEIN G.
Medicina general, especialmente Corazón, Estómago, y Pulmón. De 1 1|2-5. Delicias 1473. Se atienden llamados nocturnos.

Dr. EUGENIO DIAZ LIRA
Cirugía de niños y ortopedia. — Agustinas 1270. Teléfono 2285

Dr. RICARDO DONOSO
Estudios en Europa. Medicina interna, especialmente pulmón, corazón. Agustinas 619. De 1.30 a 3.30.

Dr. ESPINA
Rayos X. Medicina interna. Estudios Europa Delicias 1228 esquina Gálvez. Teléfono 2102. De 1.30 a 4.

Dr. JULIO EASTMAN
Catedral 2673. De 1.30 a 3.30. Teléfono 2637. Casilla 1571

Dr. FUENZALIDA BRAVO
Profesor de enfermedades niños. Merced 560. Teléfono 1721. De 2 a 4.

ARTURO FRITZ
Medicina general. Jefe Policlínica. Piel y sífilis. De 3 a 5. Huérfanos 1353.

DOCTOR GIANELLI
ESTUDIOS EUROPA
Sífilis, Piel, Vías urinarias. 21 de Mayo 562. Consultas de 2 a 6.

Dr. ENRIQUE GONZALEZ H.
Estudios en Europa Especialmente estómago, intestinos, hígado, diabetes, obesidad y reumatismo. Ejército 660. Consultas: 2-4.

Dr. ARISTIDES GONZALEZ C.
Prof. extraordinario. Obstetricia, enfermedades señoras. 1-3. Cas. 1551. Teléfono 2789 San Martín 272.

GONORREA E IMPOTENCIA
Debilidad vital y gonorrea con sus afecciones, prostatitis, supuraciones por más crónicas que sean, se curan en pocos días, garantida. Sistema nuevo, Dr. Winkelman. Alameda 880.

Dr. ERNESTO GREENE
Estudios Europa. Cirugía, ginecología. Consultas: 2-4. San Martín 509, esquina Catedral. Teléfono 2860.

Dr. HERRERA ROGER
Médico Hospital de Niños Teléfono 2679. Delicias 2558. De 1 a 3.

Dr. F. ROMERO AGUIRRE
Partos. Enfermedades señoras. Cirugía. Catedral 2429.

Dr. ALEJANDRO INFANTE
Enfermedades niños. Médico Hospital Niños San Luis. Consultas: 1-4. Delicias 253.

Dr. AGUSTIN INOSTROZA
Cirugía, Ginecología, Sífilis. De 5 a 6. Puente 569.

A. ICAZA BARROS
Médico cirujano Bandera 736. — Teléfono 233. Consultas: 5 a 6.30.

Dr. ROBERTO JARAMILLO B.
Ejército 707. Teléf. 142, Parque

RICARDO KUSCHEL S.
Cirugía general. De 3-4, excepto Sábados. Merced 186. Teléf 1344.

DOCTOR KONIG
Neurastenia, Typhus, Corazón, Bronquitis. Calle Claras 549. 2-4.

Dr. A. KORNER ANDWANDTER
Estudios en Estados Unidos. Cirugía, Ortopedia. Consultas: 2-4. Santo Domingo 623.

DOCTOR ADOLFO KAPLAN
Rayos X, medicina interna, especialmente estómago. Ausente en Europa.

Dr. LAVAL
Medicina interna. Rayos X. Delicias 1626. De 2.30-4. Teléfono 2844.

PROFESOR LUCO
Enfermedades nerviosas y mentales. Merced 336. Consultas de 1 a 3

Dr. MALBRAN
Enfermedades mentales y nerviosas. De 2 a 5. San Antonio 584.

Dr. MORAGA FUENZALIDA
Medicina y cirugía de niños. Cochrane 118. Teléfono 2804. De 1 a 3.

Dr. MEZA OLVA
Estudios Europa Medicina interna, pulmón, corazón, riñones, sífilis. 3 a 4. Dieciocho 268. Domicilio: Vicuña Mackenna 955. Teléfono Santa Elena 9.

Dr. JUAN MONTENEGRO M.
Enfermedades niños. De 2 a 4. — Compañía 1770. Teléfono 2120.

Dr. MONTERO
Prof. Dermatología, Sifilografía. Piel, Sífilis, génito-urinarias. Prat 308.

Dr. ITALO MARTINI Z.
Ojos, oídos, nariz y garganta. Delicias 411. Consultas: 2 a 4.

Dr. LUIS G. MIDDLETON CRUZ
Oídos, nariz garganta. Trasladóse: Miraflores 540. De 4 a 6.

Dr. JULIO MOORE F.
1.30-3.30. Niños, sífilis. Vergara 155. Teléfono 3074.

NEUMOTORAX ARTIFICIAL
Tratamiento Tuberculosis pulmonar. Dr. Moreno. Estudios Europa. Recoleta 561. De 2.30 a 4.30

Dr. MOUAT S.
Ginecología, partos. Ex-Jefe Clínica Ginecológica Dr. Korner. Brasil 25.—De 1 a 4.

Dr. OHLERICH
Titulado Alemania y Chile. Medicina general adultos y niños Teléfono 332. Consultas: 2 a 4. Teatinos 332.

Dr. DAVID PULIDO
Enfermedades niños. Santo Domingo 1646. Teléfono 2152. Consultorio: Santo Domingo 1695. 1-4.

Dr. OTTO PHILIPPI
Enfermedades niños. Santo Domingo 820 esq San Antonio. Consultas: 1 a 3. Teléfono 2415.

PROFESOR PARDO
Cirugía y enfermedades de señoras. Consultas de 2 a 4. Ejército 119.

Dr. OSCAR PERALTA C.
Arturo Prat 588. Consultas 2 a 4. Policlínica de 8 a 9.30.

Dr. PAREDES F.
Especialmente enfermedades señoras Jefe Policlínica Prof. Korner. Medicina Cirugía Abdominal. Amunátegui 33. De 2-4.

Dr. PRUNES
Estudios en Europa. Jefe de Clínica. Piel, sífilis, venéreas. Merced 490. Casilla 2894.

DOCTOR PANTOJA
Medicina interna, corazón, pulmón, estómago, sífilis, 2-4 y 7-8 Sto. Domingo 1036. Teléf. 574. Domicilio: Monjitas 392.

Dr. RICARDO PERALTA G.
Cirugía general, especialmente de niños. Claras 471.

Dr. MARCIAL PARADA
Oídos, nariz, garganta. Delicias 1626. Teléfono 2844 De 3 a 5.

Dr. QUIROGA
Enfermedades nerviosas y mentales. Puente 559. Consultas de 3 a 5.

Dr. EDUARDO DE RAMON
Cirugía. Enfermedades señoras. De 1 a 3 Agustinas 1660.

Dr. NACIANCENO ROMERO
Laboratorio Clínico. Bandera 574. Consultas 5 a 7. Casilla 3871.

Dr. F. ROMERO AGUIRRE
Partos, enfermedades señoras, cirugía. Catedral 2429.

Dr. JOEL RODRIGUEZ P.
Estudios Europa. Medicina interna, especialmente estómago, intestinos. Rayos X, de 2-4. Amunátegui 559. Teléfono 2810

Dr. MARCO A. SEPULVEDA R.
LABORATORIO
Abierto a toda hora Bandera 736. Teléf. 233. Exámenes completos: Orina, sangre, desgarro, etc. Investigaciones: tifus, difteria, etc. Hemoculturas. Autovacunas.

Dr. SCROGGIE
Médico interno Hospital de Niños. Consultas 2-4. Matucana 303 Teléfono Inglés 981-1771.

Dr. SANTANDER
Estudios Europa. Enfermedades corazón, riñón, sífilis, especialmente estómago e intestinos. Examen del enfermo por rayos X y laboratorio. Moneda 821.

SIFILIS
VENEREAS Y PIEL
Doctor Félix Grohnert B.
Castro 238. Consultas: 2-6

Dr. OSVALDO SALAS C.
Catedral 2529 Jefe Clínica Niños. Niños, adultos. De 1-3. Teléf. 2791.

Dr. CARLOS A. SOMMERS
Enfermedades del pulmón. De 1-3. Catedral 2099.

SANATORIO
PENSIONADO PARTICULAR
Av. Matta 586—Tel. 97 (Matadero)
Partos, operaciones, enfermedades de señoras, corazón digestivas, nervios, **Morfinomanía:** aislamiento y curación. Sala de operaciones, laboratorio electroterapia, Rayos X. Parque, jardines.
Dr. AQUILES RIVEROS

Dr. STUARDO
Estudios Europa. Enfermedades niños. De 1 a 4 Agustinas 1684. Tel. 2245.

J. SCHWARZENBERG L.
Enfermedades niños. 1-3, excepto Jueves y Sábado, Merced 186. Teléf. 1344.

DOCTOR STOLTING
Oculista, Médico recibido en Alemania y Chile. Compañía 1392. De 3 a 5.

Dr. SOTO PARADA
Laboratorio Clínico — Jefe Laboratorio Prof. García Guerrero. Exámenes completos: orina, sangre, etc. 2-6, Moneda 1035.

Dr. SUAREZ ALVAREZ
Oculista. Jefe Clínica Ojos. De 1 a 3. Santo Domingo 1283.

Dr. TORRES TORRES
Jefe Clínica Prof. Korner Enfermedades señoras, cirugía, Catedral 1249. De 3 a 5.

Dr. UGARTE MONTES
Medicina interna, cirugía, sífilis. Sotomayor 541, 1.30 a 3.30.

DOCTOR VARGAS SALCEDO
Cirujano, Martes, Jueves y Sábado. 2-5. Teatinos 254. Teléf. 1060

Dr. G. E. VIDAL S.
Consultas 2 a 6. Delicias 2646.

Dr. WAUGH ALDUNATE
606 Estudios Europa. Medicina interna. Venéreas. Sífilis
914 Reacción Wassermann, 2 a 4 Catedral 1988.

Dr. ZUÑIGA C.
Enfermedades señoras. Jefe Clínica Obstetricia, Avenida España 472. De 1-3. Teléf 111. Parque.

Dr. WIREN
Oído, nariz, garganta, Claras 471. 2-4. Policlínica, no funciona hasta nuevo aviso.

DENTISTAS

M. AYLWIN
Estudios en Europa. EE. UU. — Carmen 175.

A. ARREDONDO REYES
Delicias 2774 (Portal Edwards). Porcelanas, orificaciones, puentes. Trabajos garantizados.

BAHAMONDES INZUNZA
Ex-Ayudante Clínica Esc. Dental. Tratamiento enfermedades boca, 2-5. Huérfanos 1353. Regresó.

Dr. CERDA LOPEZ
Dentista Trasladóse Santo Domingo 849. Consultas 9-12 y 2-6.

F. CASTRO C.
Ayudante Escuela Dental Puentes, coronas. Estado 250.

Dr. DE PETRIS
Dentista. San Diego 65. Dentaduras fijas sin paladar, desde $ 50.

SALVADOR CASTILLO
Jefe Clínica. Prótesis E Dental. Moneda 1588.

CARLOS MAGOFKE
Dentista. Ayudante Escuela Dental. Ahumada 68. Teléf 2013. 1727-N-2-A

AURELIO DE LA FUENTE
Clínica Dental del doctor Valenzuela Basterrica. Huérfanos 1616. Teléfono 1642.

MUÑOZ LOBOS Hnos.
Extracciones sin dolor. Sommoformo, puentes, placas, tratamientos rápidos. San Diego 307-448.

MANUEL VEAS F.
Trabajos rápidos. Extracciones sin dolor. 9-12 y 3-7 Prat 293.

CARIOLANO LARA VALLE
Consultas: 2 a 6. San Antonio 120.

JOSE MARIA SAAVEDRA
Alameda 1313, pasado Teatinos.

ESPECIALISTA EN PIORREA ALVEOLAR
(Encías supurantes, dientes movibles). Consultas en Valparaíso los Sábados. Condell 88.

DR. ROGAT
PIORREA ALVEOLAR
Bolsa de Comercio
Oficina 212-213

ENRIQUE MORENO OLEA
Especialista. Clínica Dental Dr. Valenzuela Huérfanos 1616. Teléfono 1642.

EDUARDO HOLLSTEIN
Dentista. Catedral 1787.

VICTORINO ALONSO
Dentista. Estudios en Philadelphia. Moneda 1164.

J. A. CASTRO OLIVEIRA
R. CASTRO OLIVEIRA
Estado 62

Dr. HUMBERTO DEL POZO LUQUE
Regresó. Atiende a su clientela en Agustinas 853, de 8 a 12 y 2 a 7.

Dra. ELVIRA ROSAS S.
Dentista. Bandera 76

ALEJANDRO VALENZUELA DIAZ
Ayudante Escuela Dental Extracciones, sommoformo. Electronización contra Piorrea. Morandé 131.

SALAZAR ROIJERS
Dentista. Alameda 2740. Garantiza rapidez, duración. Dentaduras en 24 horas.

ARQUITECTOS

EDUARDO TASSO
Construcciones, transformaciones y reparaciones, Honorarios 8o|o. Planos, presupuestos Morandé 131.

MATRONAS

M. AVILA
Matrona ginecologista, atiende enfermas toda época embarazo, pensionistas. García Reyes 58.

CARMELA ALFARO ZUÑIGA
Atiende llamados de provincias. Cóndor 1172.

CLINICA PRIVADA
DE OBSTETRICIA
Señora Reyes, Matrona Ginecologista. Establecimiento moderno. — Atendido por dos cirujanos especialistas. Recibe enfermas todas partes del país. Curaciones internas. Partos indoloros. Absoluta reserva. Asistencia a domicilio Esmeralda 636.

CLINICA
Ana G. de Vargas Barrera. Partos, enfermedades señoras. Recibe pensionistas. Cochrane 985.

Consultas Gratis
Me dedico en los alumbramientos sin dolor y dolencias femeninas. Las señoras en estado interesante pueden disponer de dormitorios higiénicos, luz, baño y pensión, sólo por $ 5 diarios. — **Avenida Matta 1127. Instituto Doctora Lastarria**

CELIA CASTILLO
Clínica Privada. Recibo pensionistas. Atiendo llamados fuera Santiago. Unión Americana N.o 32.

CONSULTORIO FEMENINO
Sara Novoa. Partos desde $ 35. Curaciones, Inyecciones. Pensionistas Nataniel 588.

Mme. E. FRAGNAUD
Matrona francesa. Consultas de 1 a 5. Manuel Rodríguez 647.

CARMELA TORO G.
Pensionistas. Curaciones. Atiende a toda hora. Matucana 640.

MATRONA ERAZO
Huérfanos 2460. Partos, Enfermedades señoras, Raspaje, Curaciones. Inyecciones. Consultas absolutamente privadas. Recibo pensionistas.

AMELIA GUTIERREZ
Partos, llamados provincias, curaciones. Camilo Henríquez 109, próximo Rancagua.

DELFINA GONZALEZ
Chacabuco 615. Atiendo toda época embarazo, pensionistas, economía, secreto profesional, llamados provincias.

PENSIONADO MENARES
Pensionistas. Partos. Pensión $ 35. Curaciones, masaje médico. Cochrane 846.

J. MORENO
Clínica Especialidad curaciones internas. A. Prat 1579.

ROSA MONTOYA
Enfermas, pensionistas, atención médica permanente. Operaciones, Inyecciones, Curaciones. Maestranza 283.

"PENSIONADO MURFFI"
Especialidad enfermedades señoras. Partos. Pensión desde $ 40. Curación flores blancas Cobro después mejorada enferma. Inyecciones. Exámenes gratis San Diego 360.

MERCEDES ROJAS
San Diego 932. Recibe enfermas cualquier tiempo. Consultas privadas. Precios módicos.

CLINICA "Dra. VICENTINA"
Especialidad enfermedades de señoras. Curación catarro, flores blancas Pensionado higiénico. Partos. Asistencia completa: $ 50. Examen gratis. San Diego 57.

VARIOS

VELLO DE LA CARA.—EXTRACCION RAPIDA Y SEGURA
Masaje facial de belleza. Curación de la piel seca o grasosa. **Consultorio Femenino de Cultura Física.—Santo Domingo 848**

MASAJE-MEDICO. — BELLEZA CIENTIFICA. — PEDICURIA ESPECIAL
Enseñanza y tratamiento notables. Secciones privadas y completamente independientes. Rápido aprendizaje. Facilidades Pídanse prospectos. Escuela Nacional de Masajistas. Director: **Profesor Díaz Gascogne, Es-**

ORQUESTAS
Proporciono para casamientos, banquetes, bailes, etc. Clodomiro González. Manuel Rodríguez 741.
1866-D-1

DEPORTES

FOOT-BALL

LAS REUNIONES DE HOY EN LA CANCHA DE LA METROPOLITANA

Hoy se verificarán en la cancha de la Metropolitana dos interesantes encuentros.

A las 2.30 juega el Guacolda con el Carioca y a las 4 el Green Cross con el Zenteno.

El Guacolda, que empató su match con el Green Cross, será un temible rival del Carioca que últimamente venció al Santiago. Los dos equipos son formados por muchachos entusiastas que forman conjuntos ligeros y homógeneos

A segunda hora se mide el Green Cross que se impuso sobre el 1.o de Mayo el Domingo último con el Zenteno.

Ambos teams tienen en su filas hombres de reconocidos méritos.

* * *

ARCO IRIS I c. NATIONAL STAR I. — Ha sido suspendido este encuentro oficial de la Asociación Santiago, anunciado para hoy.

BORGOÑO I c. ESPERANTO I. — Esta importante partida de la Copa Chile se verificará hoy, a las 2.30 P. M., en la cancha Indepnedencia N.o 1. Hay interés por presenciarla.

FINAL DE LA COPA CAUPOLICAN. — Se nota entusiasmo por presenciar el encuentro, S. Valparaíso I c. F. Libertad I, que se realizará hoy a las 4.45 P. M., en la cancha Independencia N.o 2, por ser decisivo del ganador del trofeo.

EN PEÑALOLEN.— UNA FINAL DE LA LIGA JOSE ARRIETA.— A las 3 P. M. de hoy se verificará en la cancha que la Liga José Arrieta posee en la Comuna de Ñuñoa, uno de los mejores encuentros de su competencia de la Copa Ricardo de la Cerda, bajo las órdenes del árbitro oficial señor Ramón Luis Hernández.

Este encuentro final entre los primeros equipos de los clubs Williamson y Santa Elena constituirá sin duda alguna uno de los grandes acontecimientos de la Comuna, pues, ambos equipos han llegado a la brega definitiva con el máximo de los puntos y no es aventurado predecir que ambos equipos pondrán en juego el entusiasmo y conocimientos de este deporte a fin de adjudicarse en forma honrosa y digna de deportistas la Copa Ricardo de la Cerda que se disputa.

Será, pues, en esta cancha la reunión obligada de la juventud comunal.

NATIONAL STAR F. .C v. ARCO IRIS F. C. — A las 3 P. M. de hoy se llevará a efecto este amistoso en la cancha del National Star, Santa Filomena 159.

En el mismo local se desarrollará a continuación un programa de atletismo.

El acto será amenizado por una banda de músicos.

Los cuadros que intervendrán son los siguientes:

Arco Iris

Montenegro
Adasme, F. González
Gómez, Morales, Godoy
Alarcón, T. Torres, Pérez,
L. Méndez Curtis

O

Figueroa, Elgueta
Grijalba, Lucero, Pozo
Aravena, M. Amerya, L. Lecaros
L. Altamirano P. Alfaro
L. Oñate

National Star

Esta fiesta se ha organizado en conmemoración del aniversario del National Star F. C.

LIGA JOSE ARRIETA. — El Consejo se reunirá a las 10 A. M., de hoy en Avenida Chile España 199.

Deben asistir a esta sesión los socios activos (delegados, miembros y fundadores)

CAPITAN PRAT I Y II v. FERMIN VIVACETA STAR. — Hoy se llevará a efecto estos amistosos en la cancha del Vivaceta, ubicada en la calle O'Higgins esquina Fermín Vivaceta.

La contienda entre los segundos cuadros se iniciará a las 2 y media P. M.

BERNAL Hnos. I v. CONCHALI F. C. I.—A las 3 P. M. de, hoy, en la cancha que posee este último en Conchalí se jugará el amistoso concertado entre estos cuadros.

ASOCIACION INFANTIL DE FOOTBALL DE SANTIAGO. — El consejo nombró director en reemplazo del señor Gajardo, al señor Juan Salinas.

Subtesorero de ésta corporación ha sido designado el señor Armando Godoy.

LOS ENCUENTROS OFICIALES DE HOY. — Por la Asociación de Football de Santiago.

Copa Chile:

Borgoño I c. Esperanto I. Cancha Independencia N.o 1; hora: 2.30 P. M.; árbitro señor Ramón Gómez.

L. de Aplicación I c. U. Cintolesi I. Cancha: Independencia número 2; hora: 3.30 P. M.; árbitro señor Miguel Lanas.

Copa Caupalicán:

S. Valparaíso I c. F. Libertad I. Cancha: Independencia N.o 2; hora: 4.45 P. M.; árbitro señor Eduardo Huidobro.

Copa Arauco:

Ibérico II c. Morning Star II. Cancha: Independencia N.o 1; hora: 10.45 A. M.; árbitro señor Ramón Gómez.

Copa Blanco:

Santiago III c. M. Eléctrica III. Cancha: Santiago; hora: 10.15 A. M.; árbitro señor Luis A. Poblete.

Magallanes III c. Morning Star III. Cancha: Independencia N.o 1; hora: 9.30 A. M.; árbitro señor Joaquín L. Huerta.

Britania III c. Gimástico III. Cancha: Independencia N.o 2; hora: 9.30 A. M.; árbitro señor Felipe Horta.

Directores de turno:

Cancha: Independencia, en la mañana, los señores Juan Vargas y Felipe Horta; en la tarde los señores Silverio Salinas y Mario Muñoz. Cancha del Santiago los señores Luis A. Poblete y Aurelio Rivera.

Por la Liga Metropolitana de Deportes

Primera división:

Carioca I c. Guacolda I.

Cancha: Metroplitana. Hora: 2.30. Arbitro señor Fco. Jiménez.

Green Cross I c. Zenteno I.

Cancha: Metroplitana. Hora: 4. Arbitro señor Fco. Tronco-so.

Gath y Chaves I c. Santiago National I.

Cancha: Gath y Chaves. Hora: 2.30. Arbitro señor J. M. Fernández.

División intermedia:

Santiago Rangers I c. Arauco I.

Cancha: Gath y Chaves. Hora: 10.30. Arbitro señor R. Barrueto.

C. S. Duneguier I c. Unión Argentina I.

Cancha: Metropolitana. Hora: 10.15. Arbitro señor Fco. Viveros.

Segunda división:

1.o de Mayo II c. Maestranza II.

Cancha: Maestranza. Hora: 9.45. Arbitro señor Ed. García.

Gath y Chaves II c. Fco. Aranda.

Cancha: J. Tocornal. Hora: 4.30. Arbitro señor T. Guzmán.

Tercera división:

O'Higgins c. Iris Sporting II.

Cancha: J. Tocornal. Hora: 3.15. Arbitro señor M. Marchant.

Guacolda II c. C. S. Duneguier II.

Cancha: Maestranza. Hora: 10. Arbitro señor Ramírez.

J. Tocornal II c. Miraflores II.

Cancha: J. Tocornal. Hora: 1.45. Arbitro señor J. Salinas.

Submarino II c. Unión Argentina II.

Cancha: Metropolitana. Hora: 8.45. Arbitro señor R. Miranda.

Santiago Rangers II c. Underwood II.

Cancha: Maestranza. Hora: 4. Arbitro señor V. Montalva.

Directores de Cancha:

Metropolitana, en la mañana, señor Miranda; tarde, señor Díaz; Gath y Chaves en la mañana, señor Saenger; tarde señor Prieto; J. Tocornal, señor T. Guzmán; Maestranza, en la mañana: S. R. Ramírez y García; tarde, señor Quintero.

Por la Liga Nacional de Football

Copa Santiago:

General Bulnes I con Loma Verde I. Cancha: Humanidades; hora: 4¼ P. M.; árbitro, señor Javier Alvarez.

Copa Galvarino:

Estrella Nacional II con Germinar II. Cancha: Humanidades; hora: 2 y media P. M.; árbitro, señor Luis Poblete.

Director de turno, el señor Luis A. Poblete.

Por la Asociación Atlética y de Football de San Miguel

Copa J. Alberto Sánchez.

Ochagavía Atlético II v. Santiago Wanders II. Hora: 2 P. M. Arbitro, señor Manuel León.

Copa Carlos Vicuña Mackenna.

Santiago Wanders I v. Ochagavía Atlético I. Hora: 3 P. M. Arbitro, señor Luis Soto. Cancha de la Asociación.

Directores de turno:

Señores: Juan Durand y Roberto Fuentes.

Por la Liga José Arrieta

Primera división (final).

Williamson I con Santa Elena I.

Cancha: Peñalolén. Hora: 3 P. M. Referee: don Ramón L. Hernández.

Por la Asociación Infantil de Football

II serie:

Dreadnought con Independencia.

Cancha: San Eugenio. Hora: 9.30 A. M. Arbitro señor Raúl Laval.

Fundición Libertad con Gimnástico.

Cancha: San Eugenio. Hora: 10.30 A. M. Arbitro señor Raúl Laval.

Santiago con Esperanto.

Cancha: Santiago: Hora: 9.15 A. M. Arbitro señor Luis Vergara.

Directores de turno:

San Eugenio, señor Salinas y Santiago señor Heredia.

ATLETISMO

EL TORNEO DEL AÑO

La representación de la capital

En sesion de Directorio, celebrada anoche por esta corporación, nombró la delegación oficial que representará a Santiago en el próximo torneo nacional que se llevará a efecto a fines de este mes.

El equipo quedó constituído en la siguiente forma:

100 metros.— R. Lecaros, J. Forteza, Aguilera, Slater.

200 metros.— R. Slater, J. Forteza, Aguilera, E. Figueroa.

400 metros. — F. Barros, E. Lihn, C. Escobar, Bascuñán.

800 metros.— C. Escobar, E. Lihn, Aránguiz, Bascuñán.

1,500 metros.— M. Moraga, E. Lihn, Mackeney, Celis.

5,000 metros.— M. Moraga, P. Pérez, Mena, R. Pérez.

10,000 metros.— M. Moraga, P. Pérez, Mena, R. Pérez.

10,000 metros.— M. Moraga, P. Pérez, Mena, Baeza.

110 metros con vallas.— Asenjo, Barros.

200 metros con vallas. — A. Asenjo, F. Barros.

400 metros con vallas.— F. Barros, H. Claverie, C. Escobar.

Martillo.— O. Warnken, Gazmuri, Stange.

Disco.— H. Benapres, Krüger, Moreno, Kolbach.

Bala.— H. Benapres, Orrego, Acevedo, Cornejo.

Dardo.— A. Asenjo, Acevedo, Orrego, Stange.

Salto alto con impulso.— H. Orrego, R. Espínola, E. Gevert.

Salto alto sin impulso.— Moreno, Espínola, Aguilera, Zañartu.

Salto largo con impulso.— Espínola, Orrego, Benaprés, R. Müller.

Salto largo sin impulso.— Moreno, F. Zañartu, Aguilera, H. Orrego.

Garrocha.— E. Golcolea, Huidobro.

Salto triple.— R. Espínola, E. Gevert, A. Reccius, H. Benapres.

Posta: 1,600 metros (4x400).— Escobar, Barros, Lihn, Bascuñán.

Reservas: Aránguiz, Slater.

Para ocupar los puestos vacantes que quedan en la delegación se acordó tomar pruebas especiales el Jueves próximo en la tarde ante una comisión compuesta por el presidente, vice-presidente y el pro-secretario de esta Asociación.

Podrán presentarse los siguientes atletas:

110 metros vallas.—Castro, Barrientos y Andrade. Se eliminarán los dos primeros.

200 metros vallas.— Barrientos, Silva, Castro y Alamos. Se eliminarán los dos primeros.

Salto alto con impulso.— R. Müller, Kolbach, E. Gevert. Se eliminará el primero.

Salto largo sin impulso.—Orrego, Stange, Andrade. Se eliminará el primero.

Salto de la garrocha.— Sansot, A. Reccius, Goecke. Se eliminarán los dos primeros.

Martillo: Cornejo.

Entrenador oficial se nombró al señor Leopoldo Palma.

Masajista: debe proponerlo el entrenador oficial.

Se acordó también pedir su concurso al distinguido deportista norteamericano, Mr. Carson, en todo lo que se concierna a carreras.

AVIACION

DIVERSAS NOTAS DE AVIACION EN EL EXTR

Una exposición aeronáutica en Praga. —El Aero Club Checo Eslovaco se propone organizar en Praga, en este año, la primera exposición aeronáutica de Checoeslovaquia. El señor T. Masarych, presidente de la joven república, ha acordado su patrocinio a la exposición. Praga, que ya se llama "el centro de Europa", será de aquí a poco tiempo el punto de unión de importantes líneas de navegación aérea. La exposición se efectuará el 2 de Noviembre próximo.

La aviación militar en el Japón. —Sesenta y dos aparatos Spad de fabricación francesa han sido entregados hace pocas semanas al cuerpo de la aeronáutica militar nipona.

Entre esos aviones se encuentran varios monoplazas provistos de motores Hispano-Suiza de 180 HP, así como biplazas de reconocimiento con motores Salmson de 230 HP.

La copa Michelin. — La comisión de aviación del Aero Club de Francia ha adoptado el reglamento de la copa Michelin de 1921. Esta copa se correrá sobre una vuelta de Francia, de 3,000 kilómetros, comprendiendo quince aterrizajes, y deberá ser efectuada a la velocidad comercial como mínimo de 75 kilómetros por hora. El ganador del último premio de 20 mil francos será el piloto que antes del 1.o de Enero de 1922, haya realizado la velocidad horaria comercial más elevada en el trayecto.

El premio Raymond-Orteig. — Está en compentencia. Es de 25 mil dólares y será otorgado al piloto que vuele de París a Nueva York o de un punto cualquiera de la costa, francesa a la capital norteamericana sin escala.

Está encargada de este premio la comisión de aviación del Aero Club de Francia.

Seis mil pasajeros. —El piloto inglés Allan Cobhan ha dado últimamente el bautismo del aire a su seismilésimo pasajero. Hay que notar en ello un indicio del entusiasmo que por la aviación ha reinado el verano pasado en las playas inglesas y que parece será sobrepasado en el próximo.

Un nuvo avión. —Mr. de Pischoff acaba de terminar en Francia la puesta a punto de un pequeño biplano de turismo provisto de un motor de 16 HP., y que su inventor se propone librar al público por una suma muy ínfima.

Este aparato lleva 22 kilógramos por metro cuadrado; es por lo tanto muy buen planeador. Ha sido enteramente construído en tubos de acero, siendo desmontable en pocos minutos.

El consumo del motor debe ser alrededor de 6 litros por 100 kilómetros.

Los cálculos ha
avaluar la velocid
a 40 kilómetros por
locidad en 100 kil
cifras son confirmad
meros ensayos que
lizarse en Bourget,
to.

El movimiento de aéreo. —El servicio
ción aérea comunica
guientes sobre el mov
estación aeronáutica
(Francia), durante
lio.

Del 1 al 10, 242
aterrizado o abando
get por la vía de los
do transportado 3,24
600 de mercaderías.

Del 11 al 20 se han
viajeros y 2.072 kilóg
caderías. Del 29 al 3
jeros y 3.069 kilógra
derías. En total, 93
8.487 kilógramos d

Estas cifras marca
muy feliz e indican
pañías francesas de
aérea alcanzarán
proporción a sus esfue

Brasil. — El Gobie
ha adquirido 30 avion
de combate.

Proyecto de una lí York - Berlín. — El
dirigibles zeppelines h
vo a una reunión de
norteamericanos, y los
tantes de la sociedad Z
sidida por el dire
Golsman y los directo
y O. Milatz.

Un gran número de
tas norteamericanos,
tor de las usinas de
la cabeza, proyecta
el establecimiento de
de dirigibles Nueva
para la cual cuentan
tal de 15.000.000 de
ese fin se fundarán
pelín en Norte Améric
cia también que los
manes se han dirigid
Unidos con tal fin.

Francia. — Supresió
signias en los aparato
Secretario de Estado
náutica publica una
que a partir del 1.o
da aeronave civil, co
turismo no estará
volar si lleva las insi
vadas a las aeronaves
do.

Suecia. — Creación
de dirigibles en Estoc
cámaras suecas han vo
préstito del Estado
la Sveneska Luftran
y destinado a la cre
estación de dirigibles
mo.

El Estado proveerá
de 1.750.000 coronas,
préstito, a su vez, ser
para la aviación civil.

CICLISMO

EL 15.° ANIVERSARIO DE LA UNION CICLISTA

El gran torneo ciclista de hoy

A las dos de la tarde de hoy se llevarán a efecto en el Velódromo del Parque Cousiño, las carreras extraordinarias organizadas por la Unión Ciclista con motivo de su 15.o aniversario.

Esta reunión deportiva es una de las más interesantes del día y seguramente alcanzará un franco éxito deportivo y social.

Especialmente invitados concurrirán el presidente de la Federación Sportiva Nacional, los socios honorarios de la Unión Ciclista señores Vicente Sepúlveda y Erasmo Vásquez, como igualmente prestigiosos dirigentes de los círculos deportivos.

Las cuatro primeras pruebas del día están señaladas para que las diferentes categorías de corredores principien a disputarse la bicicleta donada por los señores Friedemann Hnos. Obtendrán además los competidores artísticas medallas donadas por los señores Juan Jhan, Julio Hamel, Luis Mandujano, Erasmo Vásquez, Alberto Gaffi y Humberto Peralta, como igualmente, dos medallas de oro donadas por los señores Evaristo Santos y Desiderio Mella, más un par de forros Hutchinson donados por el señor Bertrán Tisné.

El programa es el siguiente:

Primera carrera. — 3,000 metros. — Para corredores de 3.a categoría.

Segunda rarrera. — 4,000 metros. — Para corredores de 2.a categoría.

Tercera carrera. — 6,000 metros. — Para corred
categoría.

Cuarta carrera. —
tros. — Para corredo
nes.

Quinta carrera. —
tros. — Para corred
categoría.

Sexta carrera. —
tros. — Para corred
categoría.

Séptima carrera. —
tros. — Para corred
y campeones.

El jurado es el sigu

Presidente honorario,
ge Matte; miembros
señores Vicente Sepúlv
mo Vásquez; comisari
señores Severo Rojas y
Jiménez; secretario
ñor Armando Manduj
comisarios señores Art
mann, Bertrán Tisné,
mel y Juan Jhan.

A este jurado perte
bién los miembros del
manente de carreras,
dro Herrera, Luis Ojeda
richón, Evaristo Santos
Simonetti, Carlos Jim
Estibil y Rigoberto Sa

Amenizará esta
banda militar. Los
son populares: sesenta
un peso.

En la noche a las
se servirá en los salo
tel Coppola el banq
Unión Ciclista ofrece
ciones.

Se nos encarga rec
puntualidad en la hor
gada.

MOTOCICLISMO

EL CAMPEONATO DEL KILOMETRO

Se llevará a efecto en la tarde de hoy en la Rect Chacra Santa Julia

Especial entusiasmo reina en nuestros círculos deportivos por presenciar el interesante torneo de motociclismo organizado por el Club Motocicleta Nacional.

El récord del kilómetro llamará justamente la atención de nues-
ya vhrdetaoinetaointao
tros aficionados.

En efecto están ya en nuestra capital máquinas modelos 1920, que desarrollan fantásticas velocidades que permiten asegurar, sin temor a equivocarse, que serán superados los récords que existene en las diferentes categorías. Y así se explica, los tiempos que han obtenido en sus entrenamientos, habiendo alcanzado a cubrir el kilómetro en el escaso tiempo de treinta segundos, lo que da un promedio de ciento veinte kilómetros por hora en la categoría de 'fuerza libre". Una revelación será para nuestros deportistas la categoría de 400 a 600 cc3., pues en ella participar
mas máquinas ingles
del presente año.

Los conocidos pilotos
señores Wilson, Maillard
Moreno, como era de
concurrirán a defender
de las instituciones a
uno pertenece y para
solicitado se les inscrib
rentes categorías.

Entre los inscritos p
tar a los siguientes:

Arturo Follet, Alberto
ga, Carlos Ortúzar, C
Carlos Fache, Eduardo
Enrique Barros, Franc
Modesto Sepúlveda, J
Exequiel López, Benja
Arturo Rodríguez, Aur
son, José Izquierdo, G
gueras, Aladino Azari,
leida,, Manuel Escobar,
yon Moltke.

Se trata, en resume
reunión del más alto in

TIRO AL BLANCO

CLUB NACIONAL DE TIRO AL BLANCO.— Hoy Domingo, 7 de Noviembre, tendrá lugar un gran Certamen para socios activos y pasivos a 200 metros, con blanco circular de 12 anillos.

Las bases son las siguientes:

Arma: rifle militar del Club sin agregado.

Tiros: 6, uno de prueba y cinco válidos.

Inscripción: $ 1, con derecho a una serie.

Repetición: $ 0.60 cada uno.

Series: Ilimitadas.

Handicap: según tabla del Club.

Premios: 1.o Una
plata grande con un
honor.

2.o Una medalla de
ca, con un diploma.

3.o Una medalla de
un diploma.

4.o Un medallón gra
retrato del aviador señ
tínez.

5.o Un diploma.

Los premios se rep
mismo día.

Se avisa a los alum
cuelas (superiores que
habrá un blanco a 300
24 anillos, para los ens
lares.

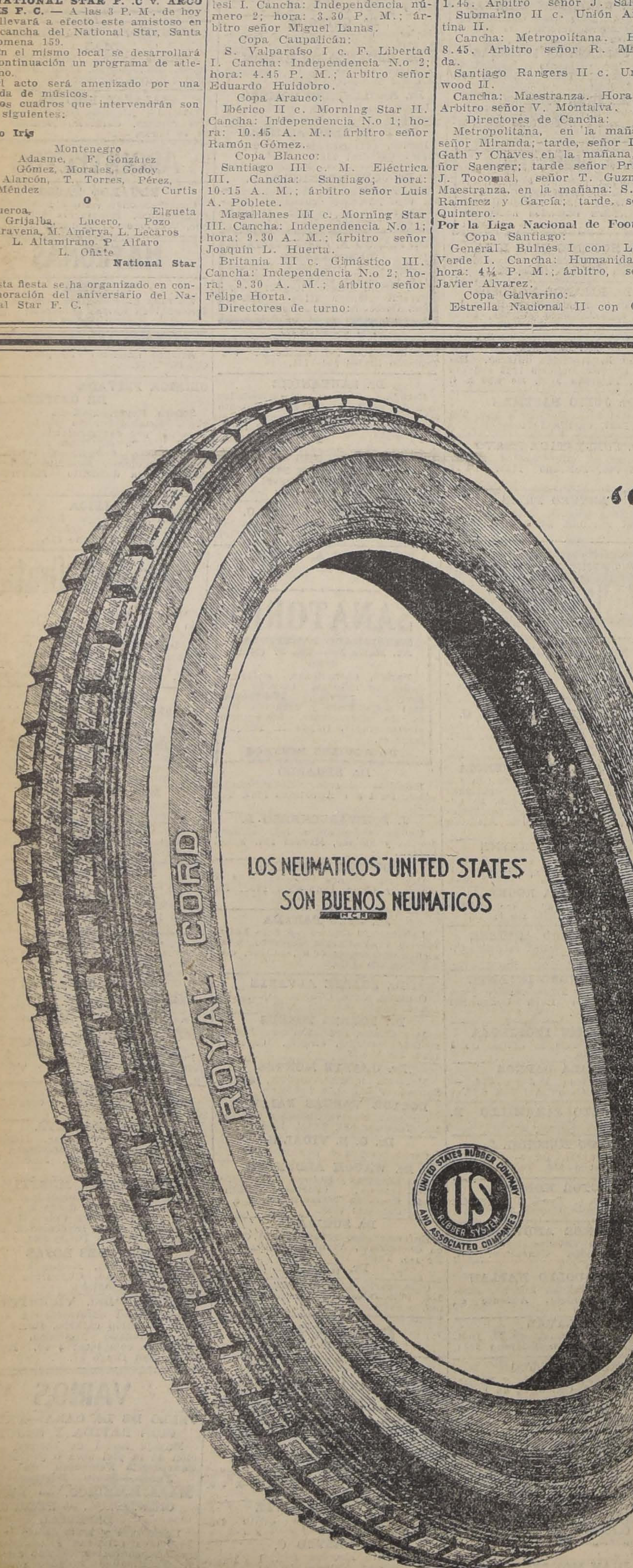
ROYAL CORD
LOS NEUMATICOS "UNITED STATES" SON BUENOS NEUMATICOS
UNITED STATES RUBBER COMPANY
US
RUBBER SYSTEM
AND ASSOCIATED COMPANIES

Neumáticos
"Royal Cord"
CUYA
Fama Mundial

se acrecienta con la reputación que ya tiene adquirida en Chile. Es un producto libre de imperfecciones, tanto en sus materiales como en su construcción que, como la uniformidad de su manufactura, son características de

La organización manufacturera de goma más antigua y más grande del mundo.

Distinguida por su experiencia de

78 Años

en la manufactura de la goma.

UNITED STATES RUBBER EXPORT Co. L'd
CATEDRAL 1213 - 1219 :-: CASILLA 2467
SANTIAGO

Uno de nuestros distribuidores:

KAULEN & Cía.
DIECIOCHO 20

NOTAS POLITICAS Y PARLAMENTARIAS

Mañana se reune el subcomité aliancista que estudiará la distribución de las candidaturas a senadores y diputados por el próximo período parlamentario

La Junta Ejecutiva del Partido Nacional sesiona ayer y se ocupa de la próxima campaña electoral. — Trata, además, de la futura Convención del Partido

En el curso de la semana entrante se reune el Directorio del Partido Liberal Democrático para ratificar los acuerdos de la Comisión organizadora de la Convención

MAÑANA SE REUNE LA COMISION MIXTA DE PRESUPUESTOS

El Miércoles se elige Mesa Directiva del Partido Liberal

SUB-COMITE ALIANCISTA

Mañana Lunes, a las 5.30 P. M., se reunirá el sub-Comité, nombrado por los comitees de la Alianza, a fin de dar principio al estudios de las distribuciones de candidaturas a senadores y diputados, entre los partidos que forman la Alianza.

Los miembros del sub-Comité están animados del deseo de finiquitar este importante negocio, dentro de la mayor cordialidad y con el mejor espíritu de equidad.

MESA DEL PARTIDO LIBERAL

Como lo hemos venido anunciando, el Miércoles próximo, a las 7 P. M., se reunirá el Directorio General del Partido Liberal, con el objeto de proceder a la elección de Mesa Directiva.

JUNTA EJECUTIVA NACIONAL

La Junta Ejecutiva del Partido Nacional, celebró sesión ayer y continuó ocupándose de la situación política y de la ubicación de candidaturas del Partido, para la próxima lucha electoral.

Igualmente se sometió a su conocimiento la iniciativa de celebrar, en fecha próxima, una convención del Partido, idea propiciada por algunos parlamentarios y que la Junta Ejecutiva estudia detenidamente.

ASAMBLEA LIBERAL

Se ha citado a los miembros de esta asamblea a una reunión que tendrá lugar hoy Domingo, a las 2.30 P. M., con el objeto de presentar, conforme a los estatutos, las listas de postulantes a candidatos para la lucha eleccionaria de Marzo, y de designar la comisión receptora de sufragios.

COMISION MIXTA DE PRESUPUESTOS

De 6 1|2 a 8 P. M. sesionará mañana la Comisión Mixta de Presupuestos.

COMISIONES PARLAMENTARIAS

La Comisión de Legislación y Justicia del Senado que estaba citada para ayer, a las 3 1|2 P. M., para tratar de las reformas a los Códigos Penal y de Procedimiento Penal, no se reunió por falta de número. Se ha citado nuevamente para el Miércoles próximo.

La Comisión de Legislación y Justicia de la Cámara de Diputados está citada a sesión para mañana, a las 3 P. M.

SESIONES ESPECIALES DEL SENADO

El Senado está citado a sesiones especiales, para el Lunes, Martes y Miércoles próximos, de 10 a 12 de la mañana. Estas sesiones están destinadas especialmente a la discusión del proyecto de ley sobre empréstito de los Ferrocarriles del Estado.

DIRECTORIO GENERAL LIBERAL-DEMOCRATICO

En la semana entrante se reunirá el Directorio General Liberal Democrático con el objeto de ratificar el acuerdo de la comisión organizadora de la próxima Convención del Partido, que fija como sede la ciudad de Valparaíso y el 19 de Diciembre próximo como fecha inaugural de ella.

En la misma reunión elegirá la persona que reemplace al señor Montenegro, actual presidente del Partido, en la Junta Ejecutiva.

MANIFESTACION A DON PEDRO AGUIRRE CERDA

Hasta ayer se han adherido numerosas personas a la manifestación que se organiza en honor de don Pedro Aguirre Cerda, presidente del Partido Radical.

Esta manifestación que consistirá en un almuerzo en la Quinta Santa Julia, cedida por don José Pedro Alessandri,, ha sido postergada para el regreso de la comitiva que acompaña al Presidente electo, señor Arturo Alessandri, a petición de varios de los amigos del señor Aguirre. Una comisión de caballeros de Los Andes, amigos del señor Aguirre Cerda, se ha acercado al comité para manifestarle su adhesión y sus deseos de concurrir a élla.

Las adhesiones continúan recibiéndose diariamente en el Club Radical, a toda hora y en Compañía 1201, esquina de Morandé, de 11 a 12 y de 5 a 7 P. M.

PARTIDO LIBERAL-DEMOCRATICO

AL MARGEN DE UN MANIFIESTO POLITICO

A mi amigo Armando Quezada.

I

Creo que, hoy por hoy, lo que conviene es analizar los últimos acontecimientos políticos, que con justicia han preocupado y preocupan tan seria y hondamente a la opinión pública.

Este análisis es conveniente y necesario, porque, dada la fragilidad de la memoria humana, es útil dejar constancia duradera de cómo se han generado esos acontecimientos, tanto más cuanto que ellos han socabado, a mi juicio los cimientos en que descansa nuestro edificio institucional.

Si a mí me fuera permitido, diría que vivimos bajo la influencia política del miedo; del debilitamiento moral, que ha perturbado y perturba el desarrollo de la vida nacional.

Para llegar al resultado que todos conocemos, se ha necesitado pasar por sobre la Constitución y las Leyes, y realizar una transacción, que es como el resumen o compendio de la constante sucesión de componendas que han llegado a debilitar o anular nuestra austera vida política pasada.

La evolución de las ideas, la lucha por el predominio de tan opuestas tendencias, debe ser el fruto del trabajo lento y sucesivo de los organismo que constituyen una sociedad, para que ese fruto sea maduro, y, en consecuencia, prolífico.

Este movimiento social y político no es nuevo: lo inició el año 1891 el gran Presidente Balmaceda; y precisamente fué ese movimiento el que dió vida a un gran partido también, el Liberal-Democrático, llamado a alcanzar influencia decisiva en la vida del Estado.

De ahí nace que muchos liberales democráticos hayamos mirado con pena la desviación del camino trazado a la consecución de nuestros ideales de bien social y de bien público. Ha debido ser el liberalismo democrático el que pudo y debió alcanzar y propiciar este nuevo movimiento político-social, al amparo de nuestro programa y al abrigo de vuestra tradición; y sobre todo cimentado sobre nuestra amplia base popular, que tuvimos y que vamos dolorosamente perdiendo.

Le hemos entregado al Partido Radical la dirección de estas nuevas orientaciones, **que han sido y son obra nuestra,** y que hemos debido y de emos realizar desde la cátedra, desde la tribuna de la prensa, desde los comicios públicos, y desde los bancos del Congreso.

Pero nunca es tarde para enmendar los errores cometidos: un nuevo período se abre delante de nosotros. En él debemos aprovechar la lección que nos dan los renuncios en que hemos incurrido; y, dándonos cuenta exacta del papel que estamos llamados a desempeñar como colectividad política, meditemos seriamente, y toquemos todos los recursos, sin contemplaciones de ningún género, y sin sujeción a otro ideal que al del interés público, para adoptar una actitud franca en presencia de la nueva revolución político-social que se diseña.

Reconociendo que esa revolución se ha precipitado, no es deber nuestro atajarla; sino secundarla dentro de sus justos límites, para que ella sea, no el producto de una imposición, sino la consecución de un anhelo de progreso, inspirado en los sanos propósitos de igualdad, libertad y fraternidad humanas.

Es el triunfo de la democracia y del liberalismo, y es obligación nuestra contribución a que la democracia y el liberalismo triunfen.— **Guillermo Ramírez Sanz.**

CENTRO "VICENTE REYES".— Candidaturas independientes Carlos Pinto Durán y Enrique Phillips Huneeus.—El Jueves pasado, a las 8.30 P. M., celebró sesión este Centro político, con numerosa asistencia de sus afiliados y adherentes. Se dió cuenta de varias gestiones hechas en pro de las candidaturas a diputado y municipal independientes de los señores Carlos Pinto Durán y Enrique Phillips Huneeus, respectivamente. Se acordaron, además, varios asuntos de carácter interno. Las adhesiones por escrito pueden enviarse al presidente o secretario del Centro, a casilla 6063.

DIRECTORIOS COMUNALES. — Ayer quedaron constituídos los Directorios Comunales que se indican en la forma siguiente:

3.a Comuna Portales: presidente honorario, don Ladislao Godoy; presidente, don Gonzalo Velásquez; vices, don Rufino Besoaín y don Enrique Rodríguez A.; tesorero, don José Luis Cea M.; secretario, don Daniel Valenzuela Guzmán; y directores los señores Osvaldo Rojas A., Amador Valdivia, Samuel Salinas, Florencio del Pozo, Santiago Alegría, David Ovalle, Demetrio Carvallo, Luis Molina, José M. Ruiz Tagle, Belisario Pacheco, Ignacio Arancibia, Ventura Araya, Maximiano Menares, Luis Catalán y Rafael Cartagena.

4.a Comuna Estación: presidente honorario, don Jacinto Larraín; presidente, don Ramón Mazuela; vices, don Ildefonso Núñez y don Isaac Aguilar Valdés; tesorero, don Julio Concha; secretarios, don Ramón Arriagada y don Carlos Courtin; y directores, los señores José Eugenio Allendes; Coriolano Lara, Enrique Vega, Luis Fontecilla, Marcos Araya, Dionisio Inda, Luis Oyarzún, Francisco Norambuena, Benjamín Díaz, José Ignacio Tobar, Domingo Belmar, Lorenzo Cárcamo y Alberto Altamirano.

PARTIDO LIBERAL

CENTRO LIBERAL.—Mañana, como de costumbre, celebrará sesión esta institución. Se encarece la asistencia.

PARTIDO RADICAL

ASAMBLEA RADICAL DE SAN MIGUEL.—Conforme a lo anunciado hoy Domingo, a las 2 1|2 P. M. se reunirá la Asamblea Radical de San Miguel en Avenida Silva entre San Diego y Arturo Prat Se procederá a elegir el nuevo Directorio y se tratarán puntos de bastante interés, por lo que se encarece la asistencia a todos los radicales de la comuna, y a los vecinos y propietarios que simpaticen con la causa radical.

ASAMBLEA RADICAL DE PROVIDENCIA.—Cítase a sesión para mañana, a las 9 P. M., en Providencia N.o 969. Se recomienda la asistencia por haber varios asuntos importantes que tratar.

PARTIDO DEMOCRATA

CANDIDATURAS MARTINEZ Y RETAMALES.—En el salón del Centro de Propaganda Demócrata "El Progreso" se llevó a efecto la asamblea organizada por los adherentes a estas candidaturas, en la 2.a y 3.a comunas, como última de las rotativas que se han venido celebrando semanalmente. Presidió el comité comunal; concurrieron los candidatos señores Juan B. Martínez y Nicasio Retamales; representantes de las diversas comunas y adherentes personales de los candidatos nombrados. Después de conocerse los trabajos realizados para ir a la lucha interna, usaron de la palabra los señores Martínez y Retamales, dando cuenta de su labor parlamentaria y de administración local respectivamente. Ambos fueron aplaudidos. Le siguieron en el uso de la palabra, los señores Antonio López, Roberto Montero Filidor 2 o Martínez, Fernando Rojas, Marcelo y Manuel Román, Carlos Espina, Eugenio Silva, Manuel Ramírez, Juan de D. Mejía O. Rojas V., Fernando Zúñiga, Marcial Villarreal, Juan B. Moreno, aplaudiendo la labor de sus representantes. Finalmente, la asamblea acordó: Felicitar a la Agrupación Departamental porque reunida en asamblea, con una asistencia pocas veces superada, aprobó la cuenta que de su laboriosa y eficiente labor parlamentaria dieron los diputados señores Juan B. Martínez y Vicente Adrián; Comunicar a todos los adherentes que el Domingo 14 se efectuará la elección del Directorio de la Agrupación; Celebrar la próxima reunión en el Centro La Vanguardia San Diego 407, el Jueves 11, a las 9 P. M.; y agradecer a los miembros del Centro El Progreso la manifestación con que festejó a los candidatos.

CENTRO DEMOCRATA. — Este Centro ha acordado festejar a la delegación que ha venido de Purranque, con un lunch al cual se adherirán otros miembros de la democracia, y que se efectuará hoy Domingo en una quinta de esta ciudad. Se invita de un modo especial a los asociados demócratas y a todas las personas que deseen asistir. Punto de reunión: Rosas 1049, a las 3 de la tarde.

CENTRO DEMOCRATA "EL PROGRESO".—Para hoy Domingo, a las 9 P. M., se cita a todos los adherentes a las candidaturas Martínez y Retamales de las comunas 2.a, 3.a y 4.a con el objeto de tomar las últimas resoluciones sobre los trabajos de propaganda relacionados con la próxima votación interna de la Agrupación Santiago. Se encarece la asistencia. Local: San Pablo 2266.

COMITE PRO-CANDIDATURAS LUIS CORREA R. Y BERNARDO QUIROGA —7.a comuna.—En la última junta general celebrada por este comité, entre otros, se tomaron los siguientes acuerdos: Recomendar a los correligionarios no descuiden tener al día sus carnets para tener derecho a tomar parte en la elección del nuevo Directorio de la Agrupación la que se efectuará el próximo Domingo 14; celebrar junta general el Miércoles próximo, a las 8 de la noche; y recomendar la asistencia a la asamblea que se celebrará hoy, a las 3 de la tarde, por el Comité de la 6.a comuna, en la Avenida Salto 1419.

COMUNA DE QUILICURA.—Comité pro-candidaturas Luis Correa R. y Bernardo Quiroga.—Se cita a los demócratas y adherentes de esta comuna, a la manifestación que se efectuará en la 6.a comuna, hoy Domingo 7 a las 3 P. M., en honor de los señores Correa y Quiroga, en calle Salto N.o 1419. Harán uso de la palabra los candidatos y algunos miembros del partido.

COMITE PRO-CANDIDATURAS LUIS CORREA RAMIREZ Y BERNARDO QUIROGA.—6.a comuna.—Se cita a todos los centros y comités de Santiago, adherentes a las candidaturas Luis Correa R. y Bernardo Quiroga, a una asamblea que se efectuará hoy a las 3 de la tarde en la calle Salto N.o 1419, con el fin de hacer la presentación de nuestros candidatos. Harán uso de la palabra el presidente del Comité, don Fidel Rojas; don Honorio Henríquez, don Luis Correa R., don Bernardo Quiroga, y otros. En seguida se servirá el banquete preparado por este Comité en honor de los candidatos.

AGRUPACION DEMOCRATA DE SAN MIGUEL.—Hoy se efectuará la elección interna del nuevo Directorio en esta comuna. La mesa receptora está compuesta como sigue: De 8 a 11 A. M., los señores Pedro Carmona, Aquiles Méndez y Lázaro Aliste; de 1 a 5, los señores Eleazar Galaz, Fidel Pinilla y Ernesto Castillo.

CENTRO DEMOCRATA SAN EUGENIO Y MIRADOR.—El Domingo último se efectuó una reunión de vecinos de estas dos poblaciones y se acordó fundar definitivamente un centro con el nombre que encabeza estas líneas.

Se nombró el siguiente Directorio provisorio:

Presidente, señor Juan de Dios Ramírez; secretario señor Armando Martínez; pro-secretario, señor Salvador Mora; tesorero, señor Exequiel Valdés; sub-tesorero, señor Edilio Carvacho; directores, señores: Manuel R. Prieto, Francisco Gormáz, Tomás Muga y Tomás Lagos.

Entre otros acuerdos, se tomaron los siguientes:

Invitar a todos los vecinos que estén de acuerdo con los fines que persigue este Centro; Activar sus diferentes instalaciones para dar conferencias periódicas; Trabajar en la elección interna para candidato a municipal por la reelección de don Nicasio Retamales; Declarar cuestión abierta las candidaturas a diputados; y Celebrar sesiones de Directorio todos los Jueves, a las 8 P. M.

—Se cita a asamblea general a las 10 A. M., para hoy en el local de costumbre.

PARTIDO DEMOCRATA 10.a COMUNA.—Candidaturas Luis Correa Ramírez y Bernardo Quiroga.—Se cita a los demócratas y adherentes a estas candidaturas a la manifestación que se efectuará en honor de los señores Correa y Quiroga, hoy 7, a las 3 P. M., en la calle Salto N.o 1419.

En esta asamblea, además de los candidatos, hablarán prestigiosos miembros del Partido.

AGRUPACION DE PROVIDENCIA.— Como está anunciado, hoy na tendrá lugar la elección del Directorio de esta colectividad política

La votación empezará a las 9 A. M. y durará hasta las 4 de la tarde, y estará a cargo de la comisión mixta de Santiago y Providencia. Se encarece la asistencia.

2.a COMUNA.——CENTRO "GALLEGUILLOS LORCA".—Se avisa a los socios de este Centro que pueden pasar a retirar sus tarjetas de entrada para el té que se servirá en honor de los demócratas de Purranque el Lunes próximo, a las 10 P. M.

Se entregan las entradas en los siguientes puntos: Baquedano 898 y San Pablo 1917.

CUARTA COMUNA ESTACION.—Hoy se llevará a efecto la votación para elegir el Comité Comunal, de 9 A. M. a 4P. M. Se ha nombrado la siguiente comisión receptora de sufragio: En la mañana señores Ulises Montenegro y Luis Rubio; en la tarde señores Torrealba y Luis Arteaga. Asesorará a ambas comisiones el presidente señor Garrido.

A las 5 P. M. dará una conferencia nuestro correligionario señor Eduardo Gentoso

COMUNA DE YUNGAY. — Cítase a los demócratas de la Comuna a sesión para hoy Domingo a las 10 y media A. M., en el local Mapocho esquina Julio Bañados.

Se ruega la asistencia y puntualidad en la hora, por tratarse de asuntos urgentes.

AGRUPACION DEMOCRATA QUINTA NORMAL. — Hoy Domingo 7 del presente, tendrá lugar la elección del nuevo Directorio de esta Agrupación política. Para este efecto, la secretaría permanecerá abierta desde las 9 A. M. hasta las 4 P. M.

Para recibir la votación durante la mañana, se ha nombrado a los señores Carlos Flores y Fidel Correa, y en la tarde, los señores Samuel Arenas y Zacarías Vergara. El tesorero señor Eusebio Sánchez, atenderá a los correligionarios durante todo el día. A las 4 P. M., se procederá al escrutinio, celebrándose en seguida la Asamblea General, con asistencia del diputado señor Vicente Adrián.

CENTRO DE PROPAGANDA DEMOCRATA DE LAS POBLACIONES UNIDAS DE QUILICURA. — De orden del señor presidente, se cita a asamblea para hoy a las 4 P. M. para tratar de la candidatura a diputad odel señor Juan B. Martínez, y de la candidatura a municipal del señor Nicasio Retamales, y hacer propaganda por la candidatura a diputado del señor Eduardo Gentoso. Local de reunión: Ascanio Bascuñán Santa María, N.o 92, Población Chorrillos.

PARTIDO POPULAR

PARTIDO POPULAR. — La reunión general de este nuevo Partido, se realizó el Jueves, con numerosa asistencia y presidida por don Juan B. Naranjo F. Se leyeron numerosas cartas de adhesión. Varias personas de diversos colores políticos, concurrieron con el fin de imponerse de la verdadera finalidad de la naciente Agrupación, expresando algunas sus parabienes a la Mesa, por la obra emprendida y firmando otras al término de la sesión los registros del Partido.

En la orden del día se entró a discutir en particular la declaración de principios que había quedado aprobada en general en la asamblea anterior, quedando aprobadas la 2.a y tercera parte, que tratan de los fines que persigue el nuevo Partido y de las condiciones que se requieren para ser miembro de él, y de los fondos con que contará. Se acordó finalmente sesionar de nuevo hoy Domingo 7, a las 8 y media P. M., en el mismo local, Santa Rosa 67, para terminar la aprobación de la declaración de principios. Se ruega la puntualidad en la hora.

REUNION DE LOS EX-ALUMNOS DEL SEÑOR MANUEL J. ORTIZ. — Ayer a las 5 P. M., tuvo lugar la reunión a que habían sido convocados los ex-alumnos del señor Manuel J. Ortiz. Presidieron la reunión los alumnos del primer curso, tiuladots en 1891. Se estudiaron los diferentes tópicos relacionados con la candidatura a diputado de don Manuel J. Ortiz, como igualmente la forma en que contribuirán a su éxito. Acordaron reunirse el Miércoles próximo a las 5 y media P. M., en los salones de "El mercurio, con el fin de resolver algunos asuntos pendientes. Se advierte a los ex-alumnos que no se han repartidos invitaciones especiales y a los que no puedan asistir se sirvan comunicarlo por escrito al Comité que preside el señor Arturo Besoaín, casilla 7578.

272

Ahumada 272

Mañana se abrirá al público el espléndido local que la

Librería y
Casa Editorial
NASCIMENTO

ha instalado para presentar debidamente su gran surtido de libros, y especialmente sus últimas publicaciones.

M. CARLOS JORGE N.

(Sucesor de J. Nascimento)

?

Busque en esta misma página de este diario qué significa este número.

272

ED. NASC.

Gran Quinta de Recreo El Pensamiento

LO OVALLE, PARADERO 17 AL SUR

Tenemos el agrado de avisar a nuestra distinguida clientela y al público en general, que desde el hoy Domingo nuestra hermosa quinta está abierta a las personas que deseen visitarla. Cuenta con un regio restaurant. Orquesta permanente. Frutas de todas clases, un gran guindal y frutillar. Entradas de autos, donde tendrán toda clase de seguridad. Glorietas para familias; flores de todas clases, por mayor y menor. Lindos pasillos para paseo todo bajo sombra.

Un esmerado servicio por personal escogido y toda clase de facilidad. Recibimos órdenes para banquetes hasta 1,000 personas, al aire libre y bajo sombra, y un precio muy moderado. Todo atendido por sus propios dueños.

Carros a la puerta hasta las 12 P. M. (Carro Cisterna)

Llegaron

Los afamados vasos inquebrables y copas finas de todos los tamaños, blancas y en colores.

Almacén
Iquique

ESTADO 87

Teléfono Inglés 2373

PARA LOS NINOS

(Para las Ollas Infantiles)

En medio del torbellino de una fiesta mundana, se abre paso entre los grupos de "frac" y de espaldas luminosas, una dama interesante, risueña y suavemente comunicativa...

Desea que diga algunas palabras en la prensa para **mover los corazones** a favor de las "Ollas Infantiles", institución bendita hacia la cual debían acudir todas las almas generosas sin que fuera menester "llamado" alguno para ello.

Un ligero fluido de calor me sube al rostro en el instante en que la dulce voz — que no necesita esfuerzo para hacerse convincente,— me habla de los pobres chiquitines sin pan.

Sostengo, en ese preciso instante, en mi mano, la taza donde el "consomé" caliente y sabroso, humea; a mi lado se amontonan golosinas, confites, pirámides de frutas, bandejas de "cosas buenas", tan frívolas al paladar como es frívolo al corazón el ambiente, en tanto que susurran en las copas esbeltas y largas, como el cáliz de una azucena, las burbujas del champaña.

Me sube el rubor al rostro, — digo, — al pensar que un alma caritativa y buena me ha buscado para pedirme aquí, — en medio de esa orgía de alimentos diseminados, amontonados, con profana e irrespetuosa abundancia, — para solicitar, que dedique dos palabras, tan sólo dos palabras, en homenaje a esos pequeñuelos sollozantes que, a esta hora, quizá, no duermen porque domina su sueño el hambre. Y una íntima congoja me invade al mirar, nuevamente, esa mesa insolente, tras la cual se me ocurre ver erguirse el fantasma dolorido de la miseria y de la injusticia humana.

¡Oh, el egoísmo, hermano del orgullo y de la vanidad! Es este sentimiento la más tremenda de las enfermedades del alma, fuerza disolvente de todo mejoramiento social. Se infiltra en los espíritus con sigilo, invade todos los ámbitos neutralizando y haciendo estériles todas las inclinaciones que llevan al hombre hacia el bien. ¡Combatirlo! ¡Combatir el egoísmo!

La avaricia constituye, de ese mal, una de las formas más repugnantes. Coloca a la luz del día la bajeza del alma que acapara riqueza y no sabe utilizarlas. Tener y no dar... Guardar siempre... El avaro,, enamorado de su oro, es más pobre que un mendigo y más desgraciado que un indigente, pues ningún sentir de nobleza puede germinar en su espíritu miserable.

Huyamos de ese vicio despreciable y busquemos la santa paz del alma en la caridad.

¡Oh, la caridad, virtud de las virtudes! Podería hacer ampliamente, ¡placer de los placeres! Dar, dar y comprender esa honda felicidad que encierra el aliviar las penas, ¡bendición de las bendiciones! privilegio más grande que la hermosura y más valioso que el talento.

Y dentro de esa dicha inmensa, dedicarse a socorrer a los niños, librarles del sufrimiento que engendra el vicio y pierde a los débiles; salvar sus "viditas" desvalidas y hacerlas dichosas, ¡suprema felicidad de las felicidades!

Me he apartado de la ruta trazada, que es — ya lo he dicho, — procurar "mover los corazones", para la colecta del Lunes. No creo que sea menester hacerlo por cuanto los **corazones** reponden a los llamados del alma por su propio impulso, y los que no lo hicieren, **no** tienen el derecho de llamarse "**corazones**".

Todos sabemos lo que son las "Ollas Infantiles", pero voy a hacer, para mis lectores, un ligero cuadro de ellas.

Hace frío. El vendaval que gime a través de los bosques y de la montaña, levanta remolinos. Cruje la encina en su soberbia indómita; la planta frágil se dobla, a uno y otro lado, como implorando misericordia al viento, en tanto que las flores, de sus tallos desprendidas, huyen, huyen, locas, despavoridas, sin rumbo y sin amparo.

De pronto aparece una legión de seres imperturbables en la tormenta, que llevan, ocultos, **bajo** sus amplias talmas flotantes, fuentes y vajillas... Alzan los brazos y se percibe, en la borrasca, un gran susurro de alas y... empiezan a llegar los pajaritos; acuden unos tras otros, en tropel, locos, felices, lanzando grititos de alegría. En su inmensa dicha olvidan, un instante, que hace frío, y que el viento, hace tiempo, que se ha llevado el nido... Los granitos que recogen con delicia harán crecer sus alas, fortificarán sus miembros entumidos, entibiarán sus tristes corazoncitos y les darán, más tarde, la fuerza necesaria para construir esas viviendas que no han tenido...

¿Quién es capaz de negar el puñado de trigo que habrán de implorar el Lunes las defensoras abnegadas de esas avecillas?

ALMOR.

"OLLA INFANTIL", MIGUEL L. AMUNATEGUI Jh. QUE FUNCIONA EN LA ESCUELA MATILDE ECHEVERRIA

Sobre la Justicia

La función de la justicia merece, en verdad, profundo respeto, cuando se la desempeña al impulso edificante de un alto espíritu de equidad y de clemencia. Su eminente destino propio consiste, sobre todo, en velar con generosa solicitud por la armonía social, para favorecer el feliz curso del progreso humano No debieran, por eso, caer nunca bajo la mano disciplinaria de la justicia más que los atentados realmente criminales.

Bien considerado, es incontestable que la libre expresión del pensamiento ha de gozar siempre de perfectas garantías, en posible desarrollo de la cultura individual y colectiva. A las ideas, por erróneas que sean, no debe conmbatírselas sino con razonamientos fundados y persuasivos. Recurrir a la violencia contra ellas, importa vigorizarlas, dándoles el honroso prestigio del martirio.

Por lo demás, las ideas de índole negativa carecen de vitalidad intrínseca, y únicamente se sostienen, en forma artificial, con la malhadada ayuda de la persecución. Dejadas en plena libertad, se disiparían luego por su radical esterilidad manifiesta. En el fondo, la civilización sólo prospera mediante las ideas constructivas emanadas del altruismo, que son sin duda la mejor defensa contra las ideas negativas, y concluyen al fin por vencerlas. Les corresponde en particular a los que ejercen la justicia no olvidarse de ello jamás; y si, por grave equívoco, tomaren un camino inconsulto, la opinión pública, que es sociológicamente el tribunal por excelencia, puede y debe aún llamarlos, celebrando comicios solemnes, al digno cumplimiento de su elevada misión en servicio de la Humanidad.—**Juan Enrique Lagarrigue.**— (San Isidro 75).—Santiago de Chile, 27 de Descartes de 66.— (2 de Noviembre de 1920).

CASAS
VENDEMOS DE OCASION

CATEDRAL.— Casa de un [illegible]tación y demás de servicio, patios, papeles, pinturas, etc., completamente nuevos.
Precio único: $ 140,000

VILLAVICENCIO. — A 50 metros de la Alameda y quedará casi esquina una vez abierta la calle hasta Parque Forestal; propiedad de residencia y renta. Actualmente produce el 11 o|o de interés.

Precio: $ 100,000

VALENZUELA & VIEL
470 — MORNDE — 470

CICATRICES

Recientes o antiguas, marcas de viruela, deformidades nasales, manchas de luna, lunares, verrugas, arrugas prematuras, comedones, mofletes y doble-barba, etc., etc., elimina y modifica sin drogas ni operaciones y con resultados garantidos el
DR. IMBERT DAYET
Especialista en defectos de la cara y ortopedia nasal y facial.

PUENTE 562 (Frente al Correo)
Consultas: de 2 a 5 P. M.

El Problema del Alcoholismo y la candidatura Pinto Duran

"Señor don Carlos Pinto Durán. —Presente.

Muy señor mío:

He leído en LA NACION, que usted ha hecho la declaración de que, si es elegido diputado, procurará se dicte en Chile la ley prohibicionista de Estados Unidos y se declare zonas secas las obreras y se apruebe un proyecto del señor Adrian sobre importación de bebidas alcohólicas.

Diré a usted que el alcoholismo en general y en especial en nosotros, es efecto y no causa. Efecto del hambre, del exceso de trabajo, de la falta de éste u ociosidad, de la incultura, del mal ejemplo, de la falta de educación industrial, etc.

Si nosotros matamos el hambre del pueblo y le disminuímos sus pesadas labores, haremos desaparecer el 70 por ciento de la embriaguez, porque esta es la manifestación de la reparación de **energías materiales que el obrero busca en el alcohol, que es un gran alimento.**

La ley prohibicionista de Estados Unidos la rechaza la unanimidad de la clase obrera, como dice Europus, su presidente; y ha sido una injusticia arrebatar un **alimento** y una **satisfacción** después que el capitalismo abusador sometió al obrero a una labor agotante y lo encareció los alimentos.

Nuestro mal es la falta de trabajo y la viña es la gran fuente de trabajo agrícola. Basta el paro de unas cuantas salitreras para que quede una masa obrera inocupada y expuesta al hambre, si el Gobierno no la alimenta. ¿Qué sería si la viña no ocupase a los cien mil o más obreros que ocupa? Se morirían de hambre, acrecentando el mal cien veces lo que sucede hoy.

El vino y la cerveza no le hacen mal a nadie tomados con moderación. Estas bebidas son precisamente para el obrero: ellas le satisfacen la sed, le renuevan la energía nerviosa agotada por el trabajo material y le mejoran su comida. Debe reglarse su consumo y nada más.

Sepa usted que, en lo sucesivo, combatiré a espada desnuda esta tendencia de los sectarios de nuestra tierra a hablar de estas cosas que no comprenden y que imitan por hacerse los progresistas y moralistas. ¡Ojalá fuéramos una Francia o Alemania!

Saluda a usted con todo respeto. — **Doctor Rafael A. Correa**".

"Señor doctor don Rafael A. Correa. — Ciudad.

Muy señor mío:

Creo con usted que el alcoholismo tiene, entre otras, las causas que usted enumera, y que, "si matáramos el hambre del pueblo y disminuyéramos sus pesadas labores", aminoraríamos en gran parte el vicio de la embriaguez; pero creo también que, si descartáramos la causa principal, o sea la importación, fabricación y expendio del alcohol, extirparíamos el vicio de raíz.

No acepto que la embriaguez sea una manifestación de la reparación de las energías materiales"; pues, al contrario, es cosa probada que las enerva y destruye rápidamente.

Menos puedo aceptar que el alcohol sea "un gran alimento"; porque he notado siempre que los que se dedican a beberlo constantemente degeneran, se envilecen, pierden su energía muscular y mental, se convierten en un peligro y en una plaga para sus semejantes. Debe de ser, pues, un tanto exagerada su afirmación.

Si el alcohol fuera alimento, sería en todo caso un mal alimento pues si bien sirve para hartar el estómago, sirve sobretodo para colmar los manicomios, los hospitales, las cárceles y otros tristes sitios donde se hacinan los residuos de la sociedad.

Me sorprende sobremanera su noticia de que la ley prohibicionista es rechazada por "la unanimidad" de las clases obreras de Estados Unidos.

Si así fuera, sería inexplicable que los trabajadores de aquel país hubieran consentido que se les arrebatara "un alimento y una satisfacción" sin resistencia efectiva, sin manifestar siquiera su protesta por medio de un paro general, como el que organizarían al primer amago de una ley prohibicionista del pan o de la carne, por ejemplo.

Parece que la verdad es muy distinta.

El "Literary Digest" de Nueva York, de 13 de Marzo último, publicó una encuesta a 526 jefes de sociedades obreras sobre si la prohibición del alcohol había sido beneficiosa para los trabajadores y sus familias.

345 contestaron afirmativamente; 40 lo hicieron en forma dudosa, y sólo 143 dieron respuestas negativas.

Por fortuna, entre los obreros chilenos está lejos de existir una semejante "unanimidad"; ya que los operarios de la salitreras, de El Teniente y de las minas de carbón, se han apresurado a pedir que se establezcan zonas secas en sus respectivas faenas, y la Convención de la Gran Federación Obrera de Julio último votó severas conclusiones contra el alcoholismo.

No dudo que la viña es una gran fuente de trabajo agrícola; pero nadie trata de combatirla y hacerla desaparecer, sino de transformar su producción venenosa en producción útil; cosa que se ha logrado fácilmente en Estados Unidos bajo la sombra de la ley prohibicionista, no ya arruinando la industria vinícola, sino valorizando, antes bien, considerablemente sus frutos.

El "San Francisco Chronicle" de Agosto último informa que la vendimia de 1920 se ha vendido a precios dobles de la de 1919, y que ésta se vendió a precios dobles de la de 1918.

La "California Grape Growers Exchange" (Bolsa de los Viticultores de California) avisa que las cotizaciones de uvas ordinarias fluctúan entre 75 y 100 dólares la tonelada.

Al desear la ley probicionista en Chile, colmo, pues, sus buenos deseos de que seamos como Francia y Alemania, procurando también que seamos como Estados Unidos.

Tomo, finalmente, debida nota de sus propósitos de combatir "a espada desnuda" a los sectarios de nuestra tierra que hablan de cosas que no comprenden; y a mi vez, prevengo al distinguido campeón del alcohol que tendrá en la Cámara de Diputados un tenaz adversario; porque, si otros tienen ideas y las sustentan, reclamo también para mí la libertad de tenerlas y sustentarlas.

Saluda a usted con todo respeto. — **Carlos Pinto Durán**, candidato popular independiente a diputado por Santiago".

VIDA SOCIAL

MATRIMONIOS. —

SEÑORITA ENRIQUETA VEGA LOPEZ, CUYO MATRIMONIO CON EL SEÑOR DON JUAN VALLE V. SE EFECTUARA PRIVADAMENTE HOY

SEÑORITA ROSA FUENZALIDA R., CUYO MATRIMONIO CON EL SEÑOR JORGE ESPINOSA F., SE EFECTUO EN LA MAÑANA DE AYER

CLUB DE SEÑORAS.—

Un hermoso triunfo para el poeta don Andrés Silva Humeres, constituyó la fiesta efectuada ayer tarde en el Club de Señoras.

El señor Silva Humeres se presentó ante una sala totalmente llena de lo mas distinguido y culto de nuestra sociedad, y recitó varias composiciones originales que fueron entusiastamente aplaudidas. En especial gustaron "Invocación", poema de alta inspiración y ardiente lirismo, y sus sonetos galantes.

Completaron este programa de arte, la señora Corina Cienfuegos de Honorato, y el conocido compositor Osmán Pérez Freire en la parte musical, y la señorita Dora Vila, dama joven de la Compañía Guerrero-Díaz de Mendoza, quien declamó dos poesías con voz muy cálida y rica en inflexiones, dando a conocer su admirable temperamento artístico.

La distinguida concurrencia se retiró muy complacida de esta tarde de arte.

Hizo la presentación del poeta, en simpático discurso, la conocida escritora, señorita Elvira Santa Cruz Ossa.

CRUZ ROJA DE LAS MUJERES DE CHILE.—

La presidenta de esta institución cita a una reunión para mañana Lunes a las 11 A. M., en el Dispensario Independencia 341 a todas las señoras y señoritas inscritas que no han sido llamadas a ningún curso.

LAS ULTIMAS FUNCIONES DE MARIA GUERRERO.—

La temporada Guerrero-Díaz de Mendoza en el Municipal está ya por terminar, pues quedan sólo 4 funciones de abono y la función en honor y beneficio de doña María Guerrero.

Damos a continuación los últimos espectáculos:

Esta tarde a las 3.15, en 5.a matinee de abono; "La leona de Castilla".

Esta noche en 17.a de abono: "En Flandes se ha puesto el sol".

Mañana Lunes en 18.a de abono, estreno de "El trovador Paladín", drama histórico en verso, en tres actos y cuatro cuadros del poeta chileno don Antonio Bórquez Solar.

El Martes en función vespertina fuera de abono y a beneficio de los empleados de planta del Teatro Municipal, se dará "La enemiga".

El Martes en la noche, en 19.a de abono subirá a escena la "Malquerida".

El Miércoles en la tarde, 6.a y última de abono a matinees.

El Miércoles en la noche en 20.a y última de abono subirá a escena "Locura de amor".

El Jueves en la noche última función y despedida de la Compañía, gran función en honor y beneficio de la señora María Guerrero.

Se representará "El caudal de los hijos" y "La plancha de la marquesa".

ALMUERZO.—

Ayer se efectuó en la Escuela de Aviación un almuerzo con que el Director y oficialidad despedían a los aspirantes que recientemente han terminado su curso de tres meses.

Asistieron las siguientes personas: comandante Florencio Mesa, capitanes Diego Aracena, Víctor Contreras, Armando Castro y Armando Cortínez, contador Roberto Kerr, tenientes Ignacio Aliaga, Andrés Soza, Roberto Santelices, José Arredondo, ingenieros de la Armada, Angel C. Carrasco, Aristóteles Espinosa y Alfredo Lizazoain, tenientes de reservas, Carlos Pereira, Miguel Arostegui, David Fuentes, aspirantes a oficiales Salvador Sanfuentes, Wenceslao Díaz, Eduardo Arenas, Manuel Casanova, Alvaro Vial, Luis Olivos, Emilio Errázuriz, Clodomiro Figueroa, Emilio Castro, José Izaza, Luis Moya, Juan Gálvez y Humberto Katz.

Excusaron su inasistencia los señores general Luis Contreras, coronel Ernesto Medina, mayor P. Scott, Alberto Obrecht, Marcial Martínez, Ismael Gajardo y aspirantes Raúl Besa, Alejandro Walker, Carlos Orrego, Carlos y Gustavo Charme y Hugo Valdés.

BENEFICIO.—

El Lunes próximo tendrá lugar en el Splendid Theatre un beneficio a favor de la 4.a Compañía de Bomberos "Pompe France".

Se representará, en estreno ,"La super mujer". El producto del beneficio será para incrementar los fondos destinados a la adquisición de inuevo material de esta Compañía.

ENFERMO.—

Se encuentra enfermo don Guillermo Fuentes.

VIAJEROS.—

Ha llegado de Viña del Mar la señora Estela Sandiford de Undurraga: se encuentra alojada en casa de la señora Amelia Echazarreta de Errázuriz, Morandé No. 775.

MEMORIAM.—

Mañana, primer aniversario del fallecimiento de don Santiago Smart Fabres se oficiará una misa en su memoria en la Iglesia de las Agustinas, a las 10 A. M.

DESPEDIDA GRAZIOLI-PELLIZARI.—

La señora Josefina P. de Grazioli y señorita María Pellizari ofrecerán el 15 del presente un concierto de despedida con motivo de su regreso a Europa, después de haber permanecido varios años en Chile, dedicadas al cultivo del arte musical.

Esta audición promete ser interesante.

Se nos encarga avisar que **contra la costumbre, no se enviarán** localidades a las familias, pudiendo obtenerlas las personas que las deseen en la Casa Weil.

BANQUETE.—

El señor Otto Egg, gerente interino del Banco Germánico de la América del Sud, en esta capital, con motivo de su próximo regreso a Buenos Aires, festejó antenoche con un banquete que fué servido en uno de los salones del Club Alemán, a los dirigentes del Banco y empleados superiores de la institución.

El señor Egg ofreció la manifestación en encomiásticos términos para todo el personal, siguiéndole en el uso de la palabra el abogado del Banco, señor Galvarino Gallardo Nieto, quien tuvo frases felices para diseñar la labor desarrollada por el señor Egg durante su permanencia al frente de la oficina de Santiago.

Agradeció esta demostración, a nombre del personal, el señor Humberto Varas Romero.

Asistieron los señores: Otto Egg, Galvarino Gallardo Nieto, Alfredo Lewin C., Ricardo Leute, Walter Kunckell, Héctor Morandé F., Humberto Varas R., Enrique Fabres, Gustavo Boos, Oscar Englin, Nicanor Astorga, Jorge Jochade, Kurt Reichardt, Enrique Passig, Ricardo Kornke, Guillermo Guzmán y Ernesto Schoermer.

MATINEE.—

El Martes último, don José María Lorca P. y su esposa señora Esther Cortínez de Lorca, ofrecieron una recepción a sus relaciones.

Asistieron las señoras: Esther C. de Lorca, Elvira Ortíz de Lorca, Ursula B. de Brieba, Rosa Búnster de Lorca, Amanda Brieba de Lorca, María L. de Mujica, Blanca L. de de la Maza, Luisa D. de Labbé, Ana V. de Maturana, Luisa E. de Decombe, Sara C. de Hormazábal, Victoria M. de Marambio, Ana K. de Lorca, Emilia B. de Cortínez, Josefina B. de Alcalde, Emma C. de Pérez Canto.

Señoritas: María Luisa y Claudina Lorca P., Carlina Lorca Ortiz, Martha Pacheco del Campo, Rebeca y Graciela Lorca Cortínez, Estela Krüger, Berta y Elena Cortés C., Marta Risopatrón L., Berta Cortínez J., María Pérez Cortínez, Elena Calvo L., Cristina Lorca Flores, Vitalia Marambio M., Nena Risopatrón L., Blanca Cortínez, M. Undurraga, Olga Pérez C.

Caballeros y jóvenes: Eulogio Lorca, José María, Rafael, Arturo y Julio Lorca P.; general don Luis Brieba, doctor José María Lorca A., Francisco Ortúzar, Alejandro Maturana Concha, Luis Enrique y Perfecto Lorca Marcoleta, Hermógenes Labbé, teniente Guillermo Lorca Ortiz, Alberto Decombe, Enrique y Alberto Cortés, Francisco Lanas, Ernesto y Rafael Lorca Ortiz, Carlos Alcalde, Nemesio Pacheco, Osman Pérez Freire, Hernán de la Barra, Julio Pérez L., Máximo Pacheco del Campo, capitán Jorge Berguño, coronel Jorge Lorca Prieto, Carlos Feliú, Víctor Abalos L., Nelson Bonitto, Juan Hormazábal, Waldo de la Maza R., capitán Armando Cortínez, Santiago Pérez D., Hernán Mujica Lorca, Guillermo Lorca Flores, Lautaro Prieto, Jorge Lavanderos E., Alfredo Cortínez M., Eduardo Cortínez C. y varios otros cuyos nombres se nos escapan.

MATRIMONIOS.—

Se ha concertado el matrimonio del señor Francisco Ferrer Bauzá con la señorita Mercedes Ducaud Ugarte.

—Privadamente se verificó el matrimonio del doctor señor Enrique Torres S. con la señorita Mirella Délano Díaz.

FALLECIMIENTOS.—

Ha fallecido en esta ciudad la señorita Laurentina Manterola Avila, hija del teniente coronel de Ejército don Héctor Manterola Merino.

Sus funerales se efectuarán privadamente.

—En Valdivia ha fallecido el 4 del presente, José Gregorio Heuisler, hijo de don Luis Heuisler Borgoño y de la señora Rosa Gibson de Heuisler.

MANIFESTACIONES.—

Don Alberto Palacios W. dió anoche en el Club de la Unión una comida a un grupo de amigos agricultores por el éxito obtenido en la Exposición y remate de los productos del Criadero "Quino".

Asistieron las siguientes personas:

Daniel Vial Carvallo, José Manuel Larraín Valdés, Roberto Badilla P., Pedro Larraín Videla, Guillermo Scott, Mayer Braun, Carlos Daly, Daniel Eguiguren P., Eduardo Matte Gormaz, Carlos Cruzat V., Roberto Walker V., Pedro Donoso Urmeneta, Alfredo Rodríguez Mac-Iver, Carlos Pereira I., Carlos Iñiguez Larraín, Enrique Serrano G.

—El Criadero Cochento dió ayer a medio día un almuerzo en el Restaurant de la Quinta Normal, al que asistieron las siguientes personas:

Roberto Badilla P., Daniel Vial C., Gustavo Walker M., Francisco Rojas Huneeus, Juan Calvo Mackenna, Pedro Larraín V., Mayer Braun, Ricardo Pérez, Enrique Serrano, Alfredo Rodríguez Mac-Iver, Alberto Palacios Wilson, Emilio Alemparte, Jorge Hurtado Concha, José Manuel Balmaceda, Alberto Cifuentes, Alvaro Covarrubias, Carlos Cruzat V., Alejandro Murillo, Pedro Luis Villegas, Alberto Moller, Guillermo Scott, Julio Vicuña S., Ignacio Infante, Carlos Daly, Daniel Eguiguren, Eduardo Matte, José Manuel Larraín, Roberto Jaramillo, Augusto Zegers, José Manuel Lecaros, Manuel Serrano.

NACIMIENTOS.—

Ha nacido Gonzalo, hijo del señor Luis Aguirre Echiburú y de la señora Olga Vignes de Aguirre.

CAMBIO DE RESIDENCIA.—

El señor Orlando Calderón Vergara y señora Clara Besoaín de Calderón, han fijado su residencia en la calle de Rosas número 1773.

ST. ANDREWS CHOIR.—

Tickets can now be obtained from the English Book Stores, and early purchases are advised on account of the limited number available.

A very attractive programme has been arranged, and will be published in this paper to-morrow.

The proceeds are in aid of the Choir fund, where money is required for new. Anthem Books, and some Oratorios are also being imported. It is hoped that something of a very special nature will be given for Christmas, and for Good Triday, Stainers Crucifición.

EN MEMORIA DEL ALCALDE DE CORK. —

Ayer tuvo lugar el servicio fúnebre en memoria del que fué alcalde de Cork, señor Mac Swiney, asistiendo distinguida y numerosa concurrencia.

TEMPORADA GUERRERO-DIAZ DE MENDOZA. —

Las últimas funciones de esta magnífica temporada, que ha congregado en el Municipal a toda nuestra sociedad, se efectuarán en esta semana.

En efecto, hoy habrá dos funciones, en la tarde, a las 3 1|2, "La leona de Castilla", el vibrante drama de Villaespesa; en la noche, "En Flandes se ha puesto el sol", la preciosa obra de Marquina, que tanto gusta en Santiago.

Mañana será el estreno de "El Trovador paladín", el drama histórico de Bórquez Solar.

El Martes, en la tarde, a beneficio de los empleados del teatro, "La enemiga", y en la noche, "La Malquerida".

El Miércoles, última de abono, "Locura de amor", la inmortal obra de Tamayo" y el Jueves, la compañía se despide, con la función en honor de María Guerrero; con "El caudal de los hijos" y "La plancha de la marquesa".

Tales son las últimas funciones de esta temporada artística que dejará gratos recuerdos entre nosotros.

COLONIA INGLESA.—

Members of St. Andrew's Church are notified that the Evening Service hour has been changed from9 t0 6.30, the earlier hour, being judged more suitable than the later one. It is hoped that this change will suit all those who have accustomed to attend at the other hour. P. J. Walker, Chaplain.

EXPOSICION DE ARTES FEMENINAS. —

En la primera quincena de Diciembre habrá en el Salón del Centro Femenino de Estudio una exposición de Arte a la que podrán concurrir con sus trabajos todas las señoras y señoritas que lo deseen. Se admitirán toda clase de obras, ya sean estas de pintura, escultura, dibujo, pirograbado, tallados, bordados, labores manuales, etc. Habrá un jurado para la clasificación de los trabajos. Estos se recibirán los días 1.o, 2 y 3 de Diciembre, la exposición se abrirá el día 6 permaneciendo abierta hasta el día 11. Para mayores datos, las personas interesadas pueden pasar a la secretaría, Estado 250 a las 11 y media A. M.

"EL TROVADOR PALADIN". —

Anteayer efectuó la Compañía Guerrero-Díaz de Mendoza el ensayo general de este drama histórico y en verso del poeta don Antonio Bórquez Solar .

Las personas que presenciaron este ensayo, aplaudieron la obra, cuyos versos armoniosos y poéticos son notables; el hermoso decorado, hecho por el pintor chileno señor Durán, y que reproduce los campos de Imperial en aquellos tiempos heroicos de la conquista, fué también admirado, así como la propiedad de los trajes.

El drama de Bórquez Solar, será, pues, interpretado con cariño y con ciencia, artítica, lo que augura su triunfo.

"El trovador Paladín" subirá a escena el Lunes y ya hay vivo interés en nuestra sociedad por conocerlo.

BAILE

Los distinguidos discípulos del profesor G. Ubilla, darán el Domingo 14 del presente, a las 9 y media P. M., un baile en honor y obsequio a las señoritas alumnas y familias, en Bandera 848. Las inscripciones para esta reunión, se reciben todos los días hábiles, de 4 a 6 tarde, y de 9 a 11 de la noche.

Escuela Moderna de Bailes, Cueto 615.— G. Ubilla

TEATRO
MUNICIPAL

Concesionario: R. Salvati
COMPAÑIA GUERRERO - DIAZ DE MENDOZA

Ultimos días de espectáculos.
Hoy domingo, dos funciones.
A las 3 15, 5.a matinée de abono:

La Leona de Castilla
drama en 3 actos y en verso de F. Villaespesa.
En la noche, a las 9.15, 17.a de abono:

En Flandes se ha puesto el Sol
drama en 4 actos y en verso de E. Marquina.
Mañana Lunes, en la 18.a de abono, estreno de

El Trovador Paladín
drama histórico en verso, en 3 actos y 4 cuadros, del poeta chileno don Antonio Bórquez Solar.
Martes, en función vespertina, fuera de abono a beneficio de los empleados de planta del Teatro, la Compañía Guerrero-Díaz de Mendoza representará:

LA ENEMIGA
comedia en 3 actos, de D. Niccodemi.
Martes, en la noche, 19.a de abono:

La Malquerida
Miércoles, en 20.a y última de abono:

Locura de Amor
Jueves, en la noche, fuera de abono y en despedida de la Compañía, gran función en honor y beneficio de doña María Guerrero, que representará:

El Caudal de los Hijos
La Plancha de la Marquesa
El Jueves quedará terminada la temporada en el Municipal de la Cía. Guerrero-Diaz de Mendoza.
Durante los entreactos tocará el Gran Piano Duo Art de The Aeolian Company (Casa Weil).

Fierro Galvanizado
acanalado para techo nuevo y de un uso, vende barato. Sotomayor N.o 37.

JABON
MALTA
con Benjuí
suaviza y embellece como ningún otro, es ricamente perfumado y garantido puro véndenlo las Droguerías y Boticas surtidas.

CITACION

Cítase a asamblea general a todos los proveedores de materiales de construcción para el Domingo 7 de Noviembre, a las 4 P. M. en el nuevo salón social, San Pablo 1636. Se tratarán asuntos de suma importancia para la buena marcha de esta organización. Se ruega encarecidamente la asistencia.

EL COMITE

~~Desagradable~~
~~e inútil vello~~
Como borra Ud. con una esponja húmeda lo escrito en una pizarra así el
Depilatorio del
Dr. Martins
hace desaparecer el
desagradable e inútil vello.

Papeles Pin
RECIBIO BUEN
Mercería M
Casa fundada en
PRECIO BAJO
DELICIAS, PORT
WARDS

ALFOMBRA
ORIENTALE
AUTENTICAS
Hemos recibido un Espléndido SUR
Casa WEI
ESTADO, 354

Termas de Panimávida
LINARES - CHILE
Aguas Cloruro Sódicas Sulfatadas. Comprobación científica de la existencia del Radium, hecha por el distinguido miembro del Cuerpo Médico de esta capital, don Alejandro Ayala.
Abierta la Temporada
Ferrocarril a la puerta del establecimiento. Clima inmejorable. Baños de Barro Mineral Radioactivos. Curación infalible de las diversas enfermedades del Estómago, Intestinos, Hígado y Riñones. De la Ciática y Reumatismo en general. Las señoras encontrarán alivio seguro a sus dolencias.
Hotel de Gran Confort
Para datos y pormenores a la propietaria, Sociedad Vinos de Chile, Vicuña Mackenna N.o 3, o directamente al Concesionario,
VIRGILIO LAZZARI F.
Por Telégrafo Comercial: "Lazzari-Panimávida"

AU PRINTEM
DE PARIS
ACTUALMENTE EXPOSICION D
Novedades de Vera
Vestidos, Sombreros, Abrigos, etc.
JUEVES 11 DE NOVIEMBRE
Exposición Especial de
Blusas, Maletines y Quitaso
Artículos recién recibidos de nuestra CASA DE
por consiguiente ULTIMA NOVEDAD y como siem
Precios Equitativos.
CALLE MERCED 733-735

Retazos-Retazo
Lunes 8 Martes 9
Liquidación absoluta
2.000 restos de géneros s
tidos hay en
Lana, Seda y Algod
PRECIOS NUNCA VISTO
Galería de Novedades
21 de Mayo 511 Monjilas

ORDEN DE VENTA
Otro Gran Fundo
Vendo por partición de bienes
Entre Rancagua y Gultro.
510 cuadras regadas y extensos rulos
Suelos sobresalientes de la más rica clase
Precio: $ 1.200,000
Alejandro Greene Cruzat
TEATINOS 86. — CASILLA 3722

onsejos de la Comtesse Ivon

OS ARMONIOS.—

Desde hace años a que no lle ban al país estos instrumentos usicales, tan solicitados por los mantes del divino arte, y que por dulzura y sublimidad de sus no s, producen la elevación del espíritu a las regiones de lo ideal y iro; tal vez por esto se les pre re especialmente para la música grada, donde no se puede cantar n un órgano. **La Casa Doggen eiller Hermanos y Cía.**, calle Ar ro Prat 166, acaba de recibir rios modelos de las más afama s marcas.

A LLAVE DE LA FELICIDAD.

Si se hiciera una encuesta so e las causas que producen la fal de armonía en el matrimonio, tendría como principal la igno ncia del arte de preparar bien s alimentos. En efecto, la mujer le sabe dirigir bien su cocina, éparar platos sabrosos, buenos ostres, dulces, galletas y paste s exquisitos, licores y bebidas radables, logra hacer reinar la licidad en su hogar.

Todo esto puede aprenderse fá lmente comprando la última edi ón del **Libro de Cocina Moderno Práctico de la señora Lucía Ver ra de Smith**, que acaba de edi r la **Librería Nascimento, calle humada 263**, no debe faltar en nguna casa.

ABELLOS DE JUVENTUD.

Las canas son la desesperación las personas que, viendo en las una especie de pública fe de utismo, usan toda clase de pre raciones para teñirlas, sin fijarse el daño inmenso que hacen a salud, a la belleza de su cabe ra, y exponiéndose al ridículo que todo el mundo le conozca artificioso disfraz. Por eso re mendamos la antigua **Loción An canosa Sin San**, que le devuelve color primitivo. La **Casa Frap on, Pasaje Matte 39, casilla 34**, es la importadora de esta celente preparación y se ha re rvado exclusivamente la venta detalle.

ELLEZAS ORIENTALES.

Es legendaria la belleza del cu s y el tinte maravilloso de las ujeres rumanas que su Reina armen Silva ha cantado en sus llos poemas. Ahora se ha divul do el secreto y todas pueden valizar con las rumanas, gracias la **Crema del doctor Borojov**, la **Universidad de Bucarest**, cu uso se ha extendido rápidamen y acreditado por sus magnifi s resultados. La **Botica Italiana, uérfanos 1020**, es la única im rtadora de esta preparación de lette.

A MODA EN LAS PLAYAS.

Se acerca el veraneo y no es pre aturo dar algunas indicaciones tiles sobre lo que se va a usar, fin de prepararse oportunamen . En las playas célebres de Fran a, Dinard Trouville, Biarritz, etc., a llamado la atención el uso de geros abrigos de pieles, siendo referido el renard glouton, que tuvo un éxito loco, que contrasta dmirablemente con las toilettes aporosas. La **Peletería Colón, ca e Ahumada 226**, ha recibido un ermoso y escogido surtido.

OS PLISADOS TRIUNFAN.

Estamos bajo el reinado de los lisados, llevados con furor por uestras elegantes y con razón, ues, se adapta admirablemente a s toilettes de telas vaporosas co o el organdí, velo, tul, tafetán, repé de China, etc., a las cuales a una elasticidad muy cómoda y roduce un efecto encantador al ndar o cuando se agitan por el iento. Para que el plisado dure n deshacerse, es necesario eje utarlo con mucho cuidado y per ección, de otro modo pronto se stira y el traje queda inutiliza o completamente. Hay muchos alleres que ofrecen hacerlos, pero inguno cuenta con máquinas más erfeccionadas ni con mejores ar stas en el ramo que los modernos alleres montados por la **Galería de Novedades, calle Monjitas 879 y 1 de Mayo 511**. Su gran instala ón y personal, le permite entre ar al día siguiente todas las ór enes que se le confían.

También hace toda clase de bor ados, calados, deshilados y demás dornos para complacer al gusto ás exigente.

Recibe órdenes de provincia, que tiende especialmente.

ILUETA ELEGANTE.

Las nuevas modas que cambian silueta femenina, hacen nece ario llevar un corsé diseñado ar ísticamente para realzar las lí eas y darle esbeltez y belleza al uerpo. Un corsé hecho especial ente es el único que puede darle l cuerpo un porte airoso que lla ue la atención. Esto sólo podrá btenerse usando los corsés que ace sobre medida la **Corsetería Francesa, calle Moneda 819**, que s la preferida por las personas ás elegantes y distinguidas.

ABELLERA NATURAL.

Es bien natural el deseo de vol r su cabellera, descolorida, por os años o los sufrimientos mora es, al brillante colorido de la ju entud; para eso se han inventado miles de tinturas, que prometen el restablecimiento de la belleza, que frecuentemente no pueden cumplir. La elección de una tintu a delicada es primordial, pues de e ser inofensiva, para el cabello, para el cutis y para la salud de la que la usa; estas condiciones son difíciles de encontrar reunidas en un específico, pues generalmen te contienen sales minerales muy perjudiciales. El tinte indiana es una preparación vegetal absoluta mente inofensiva, que tiñe en cua tro colores: negro, castaño obscuro y claro y rubio; recomendamos usarla con toda confianza; se la encuentra en todas las boticas y su precio es muy económico. **Daube y Cía.**, tiene a su cargo la venta por mayor.

LA FELICIDAD EN EL HOGAR.

Si preguntamos en cuánto puede valorizarse la tranquilidad, el orden, la felicidad en un hogar, se nos dirá que no hay dinero bastante para pagarla y sin embargo, muchísimas veces vemos que ésta se pierde por no invertir bien unos pocos centavos. Así, como los grandes efectos dependen de muy pequeñas causas, la felicidad y hasta la unión de una familia, depende muchas veces de una sirvienta. En efecto, las comidas mal preparadas, la alimentación defectuosa de las guaguas, el aseo deficiente, las mil molestias, disgustos, enfermedades, producidas por la torpeza de la servidumbre, por su mala voluntad, sus vicios, su falta de honradez, contribuyen poderosamente a agriar los caracteres; sin embargo, se las mantiene temerosas de quedar sin servicio por la dificultad de encontrarles reemplazantes. Con unos cuantos centavos, como dijimos antes, puede solucionarse este problema; publicando avisos en LA NACION, en la sección económica, por ser este diario más leído y el más popular.

La dueña de casa encontrará también en sus secciones clasificadas avisos de todo lo que pueda necesitar: arriendos de casa, ofertas de mercaderías, de muebles, modistas, profesionales, etc., y su atenta lectura le dará oportunidad para hacer muchas economías y encontrar oportunidades ventajosas.

DULCES Y POSTRES

Las buenas dueñas de casas son siempre muy aficionadas a darse el placer de sorprender a sus amigas, con variados postres, galletas, bombones y dulces, etc., que tienen el mérito especial de ser ejecutados por ellas mismas. No siempre se acierta, por mucha práctica que se tenga, sobre todo cuando no se dispone de muy buenas materias primas para su confección. Entre éstas, una de las más necesarias es el colapis, que entra como elemento en tantas variedades de recetas, para la cual recomendamos sustituir por la Gelatina Cox, que importa la Casa Gath y Chaves. Es un producto selecto, que viene en polvo, lo que facilita extraordinariamente su uso. Cada caja viene acompañada con fórmulas muy prácticas para hacer una cantidad de golosinas.

DISTINCION FEMENINA

Las personas elegantes cuidan siempre de los menores detalles de su toilette, para imprimir así un sello personal de alta distinción. En los perfumes son especialmente exigentes y cuidan siempre de adoptar uno propio para todo: la esencia, polvos, etc. Nada hay más fino, delicado y aristocrático que la **Perfumería Coty legítima** que vende la **Botica Italiana, Huérfanos 1020, frente a la antigua Casa Prá.**

A LAS MADRES DE FAMILIA

Los chilenos tenemos una bien adquirida reputación de golosos y desordenados en el comer, lo que es causa de numerosísimas enfermedades originadas por indigestiones que frecuentemente conducen a graves complicaciones y terminan por peligrosas operaciones quirúrgicas y la muerte. Si se accediera oportunamente a combatir el mal al sentir los primeros síntomas se ahorrarían muchos gastos, sufrimientos y lágrimas; pero, el desagrado y la prevención que todos sienten, especialmente los niños contra los purgantes, hace que no se les use con la frecuencia necesaria. La **Janostine**, es un delicioso bombón laxativo purgante fabricado por el Laboratorio Central Farmacológico Francés de Blanc-Mesnil, que hasta los niños más delicados y odiosos lo toman con gusto. Está recomendado por el doctor Robert Crepin, de la Facultad de Medicina de París y por los mejores chilenos. Lo importa la Casa Otto Fuhriman, calle Las Rosas 1123-1127. Lo recomendamos especialmente a las madres como un recurso precioso para asegurar la salud de su familia.

HIGIENE DEL CABELLO

Para tener una cabellera hermosa es preciso cuidar de evitar la caspa que, además de ser muy desagradable y molesta, produce la caída del cabello, y a la larga, la calvicie. Aparte del frecuente lavado de la cabeza conviene usar la **Piloquina**, que es un tónico muy eficaz para extirpar la caspa y vigorizar el cabello; muy pronto se notan los benéficos resultados de su uso. La venden **Daube y Cía., Droguería Francesa y las principales boticas.**

LA MUSICA EN EL HOGAR

Siempre se oye quejas y comentarios condenatorios de la poca vida de hogar que se hace en Chile, contrastando con lo que ocurre en otros países, donde cada casa es un centro de atracción, de reuniones familiares que los hombres los prefieren al club y a la vida callejera. Una de las causas principales de esta anomalía es el poco gusto por la música, la que es preciso fomentar si se quiere mantener estrechos los lazos de familia. Como no todas tienen gusto especial para ejecutar música puede subsanarse este inconveniente adquiriendo un **autopiano** que le dará, si es de buena marca, la más perfecta ejecución de todo género de música, con sólo tener un buen repertorio de rollos. **La Casa Grimm y Kern, calle Ahumada 99, esquina de Moneda,** acaba de recibir los autopianos más perfeccionados y variadísimos surtido de rollos, que harán la felicidad de todos los aficionados, especialmente por los bailes de última moda, como el Tango y el Fado.

EL HOGAR.—

EL HOGAR
Soc. An. de Ahorros y Crédito Inmobiliario
Valparaíso

Fundada por la Soc. Nac. de Buques y Maderas

Señora: He aquí la oportunidad de realizar su más bello ideal.

¡Vivir en su hogar propio!

En su verdadero hogar, confortable, elegante, impregnado de sus encantos y afectos.

Este hogar que forma parte integrante de la familia, debe ser inviolable como un santuario.

Ninguna orden de desalojo, ningún interés o capricho de propietario debe destruirlo.

Este hogar sólo se consigue en su **casa propia.**

"EL HOGAR" pone a su alcance la posesión de su casa propia.

Basta ahorrar más o menos la quinta parte del valor de la casa que usted desea adquirir, para poder obtenerla, sin ningún sacrificio, cancelándola en ocho años y medio, en doce años o en quince años, a su elección, con el equivalente de sus **correspondientes arriendos.**

Para los que aún no han podido lograr este ahorro, "EL HOGAR" les proporciona los medios de realizarlos con la mayor facilidad, mediante sus LIBRETAS DE AHORROS.

"EL HOGAR" construirá su casa en el sitio donde usted escoja y de acuerdo con su gusto, necesidades y medios. Nuestra oficina técnica de arquitectura le proporcionará todos los datos al respecto.

La adquisición y construcción de un gran número de propiedades que el "HOGAR" emprende en conjunto y en gran escala, harán que el costo de su casa resulte muy reducido.

La suscripción de una LIBRETA DE AHORROS de "EL HOGAR", es el primer paso que conduce a la posesión de su hogar propio. Suscríbase luego, si quiere obtener su casa a tiempo.

"EL HOGAR" recibe suscripciones a sus LIBRETAS DE AHORROS y extiende sus operaciones en todos los centros importantes de la República.

Pidan hoy mismo el folleto ilustrado de nuestras operaciones y demás datos que usted necesita, en las oficinas de "EL HOGAR", Prat 61, Casilla 955, Valparaíso.

COMTESSE IVON.

TEATROS - MUSICA - CINES

Teatro Municipal

Con una concurrencia realmente extraordinaria se realizó anoche la función en honor y beneficio de Fernando Díaz de Mendoza, el inteligente y distinguido primer actor que se tiene conquistadas las unánimes simpatías del público santiaguino.

Se puso en escena la hermosa obra de Echegaray, "El Loco Dios", que fué escrita hace años por su autor especialmente para Díaz de Mendoza, y en la cual realiza este actor una de esas creaciones sencillamente perfectas. Anoche se le aplaudió con cariño al aparecer en escena, y durante la representación siendo ovacionado al terminar la obra.

—Para hoy la Compañía Guerrero-Díaz de Mendoza anuncia dos funciones muy interesantes: a las 4, una matinée de abono con la hermosa tragedia de Villaespesa, "La Leona de Castilla". En la noche subirá a escena una de las obras que son siempre escuchadas con mayor agrado: el drama de Marquina "En Flandes se ha puesto el sol".

—Se anuncia para muy en breve el estreno de la producción nacional "El Trovador Paladín", original del poeta chileno Bórquez Solar.

BENEFICIO EN EL MUNICIPAL. —El Martes próximo ,a las 4.30, en matinée extraordinaria se efectuará en el Municipal una función a beneficio de los empleados de planta del teatro.

En esta simpática función se pondrá en escena la hermosa comedia de Nicodemi, titulada "La Enemiga", que constituye uno de los mejores éxitos de la Compañía Guerrero-Díaz de Mendoza.

TEATRO SANTIAGO.—Para el Miércoles 10 está anunciado el debut de la Compañía de Variedades Los Hermanos Soler.

Esta Compañía que viene del norte, se distingue entre las otras del mismo género por la variedad en sus espectáculos. Los hermanos Soler son de una ductilidad extraordinaria; saben adaptarse con exactitud a sus papeles, y ajustándose, dentro de la más escrupulosa realidad, al personaje interpretado, al tipo que caracterizan.

TEATRO LA COMEDIA.—Según noticias recibidas de Concepción, ha debutado con éxito en aquella ciudad la Compañía Membrives-Isbert, que como se sabe debe reaparecer en este teatro el Sábado 13 con el estreno de la comedia de Fernández del Villar titulada "La Caseta de la Feria".

CIRCO UNIVERSITARIO.—En el Pabellón Delicias, ubicado en Alameda entre Morandé y Teatinos, se dará hoy en la matinée la última representación del Circo Universitario, cuyas dos anteriores representaciones fueron dos llenos, quedándose muchas personas sin entradas, lo que ha inducido al Comité organizador de las Fiestas de la Primavera a dar una última representación del famoso Circo Universitario.

La boletería estará abierta desde las diez de la mañana.

BENEFICIO DE UN HUMORISTA. —Mañana se efectuará en el Teatro Politeama la velada a beneficio del popular humorista chileno Pelayo Real (Jolape), artista que en breve se dirigirá a la República Argentina para ingresar a una compañía de género criollo.

Como ya hemos anunciado, el programa compuesto de números de la velada bufa, recitaciones de conocidos poetas bailes, tonadillas, zarzuelas y asaltos de box, resulta del mayor interés y seguramente un público numeroso acudirá a la espléndida función de mañana. Publicaremos el programa completo.

Compañía Mario Padín

Hemos recibido desde Iquique el siguiente telegrama:

"La Compañía dramática argentina Mario-Padín continúa actuando con éxito en el Teatro Municipal.

Anoche puso en escena la obra intitulada "Aguas Muertas", de Víctor Domingo Silva constituyendo su representación un gran éxito para la Compañía".

MUSICA

PAQUITA MADRIGUERA

Ayer por la tarde, conforme a lo anunciado, se efectuó en el Unión Central un recital de piano a cargo de la distinguida y joven virtuosa, Paquita Madriguera.

La audición tuvo por materia o ras interesantes de los compositores de ahora y de otros tiempos. En el programa se había incluido una buena parte de la más interesante y sugestiva de la literatura pianística. En la primera parte, el público pudo escuchar una de las más hermosas producciones de Beethoven: la Sonata op. 31 N.o 3. La parte segunda fué dedicada a los modernos, pudiendo contarse entre ellos dos de nuestros más aplaudidos compositores nacionales; el señor Soro y Próspero Bisquert.

Del primero de éstos, la señorita Madriguera ejecutó el popularizado Andante Apassionato, y del segundo, una hermosísima Berceuse, la misma que dió a conocer por la primera vez a nuestro público Mauricio Dumesnil. La parte tercera contó con Chopin, Schumann y Listz, de este último, el hermosísimo poema de S. Francisco caminando sobre las olas.

Paquita Madriguera obtuvo las más vivas y calurosas demostraciones de adhesión por parte de la sala, siendo frecuentemente saludada por insistentes y nutridos aplausos.

Una vez más, pues, la distinguida virtuosa que nos ocupa, ha demostrado ser, realmente, lo que suele llamarse una privilegiada del teclado.

No es esta la oportunidad de insistir en juicios y comentarios acerca de la personalidad artística de la señorita Madriguera y esto, principalmente, porque ya con ocasión de su primera audición nos estendimos bastante sobre ello, pero en todo caso séanos una vez más permitido felicitar siquiera a la distinguida virtuosa por éste su recital que nos ocupa y proclamar muy en alto sus cualidades, por cierto, y a juicio de todos, son verdaderamente envidiables.

Asistió a la audición una concurrencia distinguida, la que, como lo dejamos dicho, no escatimó aplausos a la artista.

CIRCOS

CIRCO VERY STRONG.—Compañía Europea de Acróbatas.—Anoche se presentó en la carpa de este conocido circo la troupe del Circo Helénico, elenco en el que figuran artistas de fama. El numeroso público que concurrió a la presentación de este circo aplaudió los diferentes números con que debutaron los más prestigiados artistas, y se retiró con el convencimiento que estaba ante una de las mejores compañías de circo que hayan venido a Chile.

Hoy, como día Domingo, habrá dos funciones. Tanto en la matinée como en la nocturna, se desarrollarán nuevos números a cargo de los artistas de este circo que aún no se presentan al público.

NOTICIAS CINEMATOGRAFICAS

LOS ESTRENOS DEL SPLENDID DE LA PROXIMA SEMANA.—Damos a continuación la lista de los estrenos que ofrecerá la Empresa del Splendid a su distinguida y numerosa clientela en la semana que mañana empieza; en ella se puede ver que el espectáculo de dicho teatro cada día se hace mejor, y trata de ofrecer mayores novedades y atracciones a los espectadores:

Lunes: Estreno Triangle; la obra de Thos H. Ince: "La super-mujer", emocionante romance de la vida social, creación de la hermosa actriz sentimental americana Bessie Barriscale.

Martes: Estreno "Pathé N. Y.": "La aventuras de Ruth", serial de amor misterio, aventuras, creación de la encantadora y elegante Ruth Roland.

Miércoles: Iniciación de la presentación de la moderna producción de arte francesa, con el estreno Gaumont (París): "El Redil", adaptación cinematográfica de "Le Barcail" de Henry Bernstein, interpretada por los artistas de la Comedia Francesa Paul Capellani y la hermosa Marcela Pradot.

Jueves: Reprise "Selznick": "Fiel a su escudo", en la que hace su suprema creación la encantadora Olivia Thomas.

Viernes: Estreno "Goldwyn de 1920": "Amor y balas", idilio de amor, obra de argumento original, creación del simpático y varonil Luis Bennison.

Sábado: Estreno de la producción de "Pathé N. Y.": "La barrera sangrienta", drama pasional, obra de escenas de la vida aristocrática neoyorkina interpretada por la encantadora Silvia Breamer.

Domingo: Estreno "Goldwyn de 1920": "Por una noche nada más", poema de amor, obra de lujo, interpretada por el varonil y simpático Tom Moore.

LA MAINEE DE HOY DEL SPLENDID.—Cow-boys y carreras.— Damos a continuación el programa que la empresa del Splendid ha formado para su matinée de hoy. Comenzará dicha función con el drama hípico con carreras de caballos y audaces proezas de equitación por la sportwomann inglesa Poppy Windheim, titulado "Sólo y a las riendas". A continuación irá el drama guerrero y de aventuras entre cowboys y mejicanos, desarrollado en la frontera de Méjico con Estados Unidos e interpretado por William Desmond, titulado "El teniente Danny U. S. A."

LAS FUNCIONES DE HOY DEL MUNDIAL CINEMA. — Este concurrido cine de la Plaza Almagro, presenta en sus funciones de especial y nocturna de hoy, un gran espectáculo episódico Pathé New York de sensacional argumento folletinesco, lleno de emocionantes hazañas. Nos referimos a la estupenda serial por Perla White, como se sabe, la reina de las series, intitulada: "El secreto negro". Los episodios que hoy estrena se titulan: 1, El peligro de un secreto; 2, Sentenciado a muerte; y 3, La cámara de gas.

En matinée da un programa doble, compuesto de las series 10, 11 y 12 de "La montaña del trueno" y la bonita cinta de aventuras "El autobus de la muerte".

TEATRO ATENAS. — Esta sala que sirve al barrio Sur-Oriente de Santiago, presentará hoy cinco películas de las cuales tres son extraordinarias y de gran sensación. "Virtud cardinal" drama de crueles pasiones y tema angustioso, en la matinée. "Prunella", ideal y triste filigrama de amor y poesía, en la tanda selecta. "Entre la niebla", la más grande producción clásica de Alla Nazimova, en la sección especial; y para la nocturna: "Seguro amoroso", por Bryan Washburn, con "Amor y odio" pieza de gran dramaticidad y argumento social por la bonita artista Winifred Allen.

TEATRO COLON. (San Pablo esquina Teatinos). — Hoy tres funciones. Matinée a las 3 y media exhibirá el final de "La montaña del trueno", episodios 13, 14 y 15. Especial a las 6 y media, "El secreto negro", episodios 1, 2 y 3, creación formidable de Perla White.

Noche a las 9.30: "A merced de los hombres", estreno Select protagonizado por Alice Brady.

TEATRO NOVEDADES. — El programa de hoy. — Las tres funciones del Teatro Novedades se hacen con un material escogido y que será muy del agrado del público.

En la matinée, se pone la primera función de "El secreto negro", la gran serial de Perla White, y que es el verdadero prólogo de esta obra.

La sección especial, tanto como la nocturna, cuentan con el estreno de "La muralla de oro", por Evelyn Greeley.

Fuera de programa se pasa la "Muerte del torero Gallito", obra de actualidad europea.

EN EL TEATRO IMPERIAL. — El programa de este teatro se desarrolla en la forma siguiente:

En matinée se presenta la primera serie del espectáculo de Perla White, con los episodios 1, 2 y 3, titulada "El secreto negro".

En la sección vermouth va la misma serie pero se continúa en los cuadros 4, 5 y 6.

En la sección nocturna se da "El crimen de media noche", drama de aventuras policiales que interpreta Corina Griffith.

TEATRO DIECIOCHO. — Esta sala pasa hoy en la matinée infantil "Una aventura en los barrios bajos", creación del simpático actor Wallace Reid, una novela de aventuras y grandes proezas que ponen de relieve el valor de este actor.

En vermouth y nocturna funciones sociales, con el estreno Paramount de lujosa presentación y elegantes escenas, titulado "La historia de un pololeo", delicioso romance sentimental, en el que juegan importantísimos papeles, el amor, la fantasía y los celos. Simpática creación de Vivian Martin y Harrison Ford.

Fuera de programa en todas las funciones "La muerte del torero Gallito" y la chistosa comedia de Chaplin "Timadores marinos".

TEATRO DELICIAS.— Este concurrido cine anuncia para sus funciones de hoy:

Matinée, "A punta de pistola", creación de Eddie Polo, que ha constituído su mayor triunfo, y en la cual ejecuta una serie de formidables peleas y actos de arrojo que han confirmado una vez más su calidad de actor atleta invencible.

Para las funciones de especial y noche, la película social de lujo, "La mujer que expió", obra dedicada al mundo femenino que gusta de las dulces emociones y de los encantadores paisajes.

TEATRO CHILE. — Esta simpática sala de la calle Victoria entre San Francisco y Santa Rosa, anuncia para sus funciones de hoy los siguientes estrenos:

Matinée "El hidalgo fascineroso", de Monroe Salisbury.

Especial, Eddie Polo, en su última creación de éxito: "A punta de pistola", obra que se distingue por la variedad de su argumento y por las luchar cuerpo a cuerpo que su protagonista sostiene con una pandilla de cow-boys bandoleros, y para la función nocturna, el exponente nacional "Uno de abajo", del cual no hacemos comentarios, dado el éxito que ha obtenido en cada una de sus presentaciones.

ATENAS. — Carnet. — Lunes, "Uno de abajo"; Martes, "Los ojos de la momia), película alemana; Miércoles, "Sólo a las riendas", película inglesa; Jueves, "Murallas de oro" por Evelyn Green; Viernes, "Crucifícala", por Pola Negri; Sábado: "El secreto negro"; Domingo, 'Corazón de juventud".

"LA MUJER QUE LOS DIOSES OLVIDARON", EN LA OLIMPIA.— Hoy se estrenará en el lienzo del cine de la concurrida Confitería Olimpia, la gran película titulada "La mujer que los dioses olvidaron" interpretada por la hermosa y elegante actriz Geraldina Farrar, y secundada por el simpático y varonil actor Wallace Reid.

Matinée a las 3.30 con un extraordinario programa con películas escogidas para niños. Tomarán parte los conocidos bufos el Turnio, el Carecallo y el Cara de Pastel.

LAS FUNCIONES DE HOY DEL TEATRO IRIS (Castro 130). — En la matinée, sensacional estreno de la intrépida Mábel Normand, titulada "Pinto", obra desarrollada en el Far West, entre vaqueros y donde impera la ley del más fuerte. Además se repite "La muerte del torero Gallito" y se estrena la cómica por Chaplin II, titulada: "Tiempo de sequía".

En la sección especial de moda va la creación de la encantadora Olive Thomas, titulada "Chicuelas de colegio", y en la que luce toilettes de lujo.

En la noche va el estreno Select titulado "Carmen de Klondike" o "La ley del puño", interpretación de la hermosa y gran actriz Clara Williams. Además se pasan "Tiempo de sequía" y "La muerte del torero Gallito".

Mañana estreno de arte y lujo "El misterio del microscopio" interpretación de Constance Talmadge.

TEATROS SETIEMBRE Y BRASIL. — "La senda del divorcio" y "Chaplin en las Termas". — El programa que presentan hoy estos acreditados cines, es el fruto de una cuidadosa selección en cuanto a belleza y moralidad de las películas y espléndida muestra del nuevo repertorio que contratan en las compañías cinematográficas Italo-Chile-

¿CUALES SON LOS ENEMIGOS DEL AMOR CONYUGAL?—

Todos los novios creen que se van a amar como tortolitos durante toda su vida. Sin embargo, son bastante raros los matrimonios que a los dos años, o antes, conserven rebanaditas de su dulce luna de miel. Se les cita en salones y paseos como ejemplos bien poco comunes y dignos de admiración general.

¿A qué se debe que la indiferencia o el amor tibio reemplacen a la bella ilusión y a la intensa pasión de los días de noviazgo? ¿Cuáles son los enemigos del amor conyugal?

Son estas preguntas cuya respuesta haría felices a muchas de nuestras lectoras y lectores. No nos atrevemos a contestar directamente, pero sí, recomendamos sinceramente vean la película "La senda del divorcio", que se exhibe en las funciones de tarde y noche de hoy en los teatros Setiembre y Brasil. Pasarán una vermouth o nocturna bien agradable, en cines de confortable ambiente social, y verán una película que, además de deleitar la vista con mujeres tan hermosas como Mary Mac Laren, con preciosas casitas de luna de miel, con trajes muy elegantes y de última moda, dará una provechosa lección de felicidad matrimonial.

Muchas de nuestras lectoras serán, además, aficionadas a pasar un rato de risa. Para ellas se exhibirá, fuera de programa, la comedia "Chaplin en las termas". Como se ve, los teatros Setiembre y Brasil presentan un programa para todos los gustos, programa que explica la extraordinaria reserva de localidades que han hecho distinguidas familias.

UNA NOTICIA PARA NIÑOS Y PAPAS.—

El lindísimo cuento de hadas, "Blanca Nieve", que cuenta las aventuras de una princesita encantada por su mala madrastra, y la comedia "Chaplin en las termas", forman el programa de la matinée infantil de hoy en el Teatro Brasil. Los padres de familia cuidadosos de sus hijos, darán a éstos una sana y agradable distracción enviándolos, o mejor, acompañándolos, a la matinée de este cine.

La platea infantil para toda la tarde (de 3 a 5.30), vale solamente ochenta centavos.

Se realiza
toda la existencia
De Sombreros
en CATEDRAL 1489
para presentar los nuevos modelos, especialidad en ORGANDI.

First Class Board
with or without room
SANTA ROSA 34

TRIGO DE PARIS
Preciosos modelos de sombreros de organdí, plumas, etc. de la Casa Evely Rue de la Paix.
ULTRA ULTIMAS NOVEDADES
en flores, plumas, bolsones, Lingerie de señoras, adornos de cabeza para baile, pulseras etc.
CHIC Y BARATO
Directamente del fabricante al comprador.
CASA CARPENTIER, 392 calle Merced

Colchones
Sommieres
Diríjase a obtenerlos garantidos y a precios convenientes a la antigua
CASA PINCHON
Moneda 1027

MUSICA
A 0.60, 0.80 Y $ 1.—, LIQUIDA 50,000 piezas del más variado repertorio en lujosas ediciones
EL ALMACEN DE MUSICA
AGUSTINAS 873
entre Estado y San Antonio

CLINICA DENTAL
Del Dr. Valenzuela Basterrica
Huérfanos 1616. Teléfono 1642.
El 1.o de Marzo se trasladará a Riquelme 47.

Vuelta la normalidad
Los afamados
CAFEES
PRIMA
Café Guayaquil de 1.ª
Venden como antiguamente a
$ 4.80 el kilo
Portal F. Concha N.o 963
Huérfanos N.o 803 Esq. San Antonio
P-

ACUMULADORES
CARGA REPARACION
En existencia, para todas marcas de autos.
Construímos tipos especiales.
Agua destilada en nuestro alambique.

AUTO - ELECTRIC B. S. S.
TEATINOS 76 :-: TELEFONO 3283

La Flor de Cabañas
CIGARRILLOS
HABANOS EXTRA FINOS
X-

Ofrecemos al público
programas que son fruto de cuidadosa selección en cuanto belleza y moralidad y que muestran las excelencias de nuestro nuevo repertorio de películas de las Compañías Italo-Chilena y Max Glücksmann.

SETEMBRE Y BRASIL - HOY
Tarde y Noche. Localidades numeradas en venta desde las 11. Platea: $ 2.00.—Programa superior: un bello drama y una graciosa comedia
CHAPLIN EN LAS TERMAS
Nueva edición de la más cómica creación del Rey de la risa.
LA SENDA DEL DIVORCIO
Vista UNIVERSAL por MARY MAC LAREN. Novela sentimental que muestra cuáles son los amigos del amor en el matrimonio. Obra de mucho lujo. Encantadoras escenas de balnearios. Modelos de casas para luna de miel.
Mañana no habrá funciones
MATINEE: Setiembre: EL AUTO DE LA MUERTE y CHAPIN EN LAS TERMAS;
Brasil: BLANCA NIEVE, cuanto de hadas, CHAPLIN EN LAS TERMAS.

TEATRO DE LA AVENIDA
Matinée a las 3 1|4. (Episodios 10, 11 y 12 de
LA MALLA DEL MISTERIO
Y "CHAPLIN BOMBERO"
Divertidísima película del gran cómico.
En especial y noche:
UNA AVENTURA EN LOS BARRIOS BAJOS
Por el gran favorito WALLACE REID.

LAS AVENTURAS DE RUTH
El supremo serial del mundo y la obra maestra de PATHE N.Y. Obra de argumento, de misterio, emoción, arte, amor y refinado lujo, en la que hace su creación suprema la encantadora "Reina de seriales":
RUTH ROLAND
SERA ESTRENADA EL
MARTES EN EL SPLENDID
Abierto el abono a palcos. Localidades numeradas en venta.

MATINEE

Perla White

En la segunda función de la serial record:

EL SECRETO NEGRO

(CHILEAN CINEMA CORPORATION)

Próximamente EL MUNDO **ALHAMBRA** EN LLAMAS Próximamente

ESTRENO ARTCRAFT

Hoy-Especial y Noche
Día de gran moda

DESTERRADA DE LA SOCIEDAD

Un drama de transcendencia social destinado a hacer época.

ELSIE FERGUSON

Extra programa estrenaremos la octava selección del concurso de bellezas "EL RAMILLETE"

La intérprete sin par de los más dulces sentimientos del alma femenina encarna la figura de una mujer sin tacha víctima de la villanía de un pretendiente rechazado.

Para mayor comodidad del público, la boletería permanecerá abierta desde las 10 A. M.

JUEVES estreno de la primera **REALART** y presentación de la nueva estrella **CONSTANCE BINNEY**

SELECTA

Corina Griffi

En el sensacional aventura y misterio:

EL CRIM DE MEDIA NOC

MUNDIAL CINEMA

Gálvez 447 - P. Alm
DIARIAMENTE
En Especial y Noch
Estrenos insuperab

Al presentar con legítimo orgullo, el teatro completamente reformado y a la altura de las mejores salas del centro, en cuanto a lujo, comodidad, co seriedad, etc., se hace un deber en agradecer a sus consecuentes habitúes la cooperación prestada con su asistencia, rogándoles quieran ver en el triunf TEATRO MUNDIAL el suyo propio.

HOY

MATINEE, A LAS 3 EN PUNTO. COLOSAL!!

ANTONIO MORENO lucha como un león en los episodios 10, 11 y 12 de

LA MONTAÑA DEL TRUENO

Además la titánica película de aventuras:

EL AUTOBUS DE LA MUERTE

ESPECIAL, 6.30, Y NOCHE, 9.30. GRANDIOSO ACONTECIMIE

La reina de las bellezas y artistas: **PERLA WHITE** aparece más seductora y audaz que nunca, en l sodios 1.o, 2.o y 3.o de

EL SECRETO NEGR

IRIS
CASTRO 130
HOY

MATINEE, A LAS 3 EN PUNTO (Platea, niños, $ 0.60)
Colosal programa! Sensacional estreno! **MABEL NORMAND** en

PINTO

TIEMPO DE SEQUIA, por CHAPLIN II y LA MUERTE DEL TORERO ESPAÑOL (GALLITO).

ESPECIAL DE GRAN MODA, A LAS 6.25. — ESTRENO DE ARTE Y LUJO

Olive Thomas en CHICUELAS DE COLEGIO

No confundirla con "Los 15 Abriles".

NOCTURNA, A LAS 9.30
CLARA WILLIAMS, en

CARMEN DEL KLONDIK
O "LA LEY DEL PUÑO"

TIEMPO DE SEQUIA, por CHAPLIN II y LA MU DEL TORERO (GALLITO)

TEATRO NOVEDADES -:- HOY

MATINEE, a las 3.30: Estreno de la gran serial:

EL SECRETO NEGRO

Por **PERLA WHITE.** 1.a FUNCION.

ESPECIAL Y NOCHE: Gran estreno de lujo:

Las Murallas de Oro

Por **EVELIN GREVELEY** y **CHARLIIE BLACKWELL.**
PLATEA: $ 1.20

MAÑANA: EL SECRETO NEGRO. 2.a FUNCION

TEATRO UNION CENTRAL - HOY - GRAN DIA DE M

Estreno en Chile:

DON HOMOBONO EL SAMARITANO

Deliciosa comedia TRIANGLE.
La orquesta tocará el siguiente programa: Frimil, Mignonette; Albeniz, Cádiz; W Maestros Cantores; Miró, Vals Español; Schubert, Minuetto.

T ATENAS
Maestranza esq. Matta
HOY

NOCHE, A LAS 9¼. — PROGRAMA DOBLE CON DOS ESTRENOS

Del repertorio del **ALHAMBRA:**

Seguro Amoroso

Por **BRYANT WASHBURN.**

Del repertorio del **SPLENDID:**

Amor y Od

Facinante argumento por la p **WINIFRED ALLEN.**

MATINEE - Niños 0.80:
Virtud Cardinal
Drama de aventuras por **ANA WILSON.**

SELECTA 4½:
Prunella
Fantástica creación de **MARGARITA CLARK.**

ESPECIAL 6¾:
Entre la nie
Creación de ALL MOVA.

SPLENDID
17
MIERCOLES

MARIA MAGDALEN

Estreno en Ch

Cuadros de la obra:

Víctima del brutal jefe nómada.
La fuga.
En Jerusalem.
Al mejor postor.
Amante del hebreo Ephraus.
Las fiestas náuticas.
El centurión romano.
El encuentro con J. C.
Festín de Herodes.
Danza de Salomé.
Decapitación del Bautista.
Arrepentimiento.
M. M. unge los pies de Jesús.
El reparto de las riquezas.
El drama del Calvario.
Hacia el desierto.
Los rivales.
Los sacrificios a Isis.
Suprema ofrenda.
El florecimiento de los lirios.

Protagonista:
Diana Karenne

---

na y Max Glucksmann.

En primer lugar figura la hermosa vista Universal 1920 "La senda del divorcio" interpretada por la elegante actriz Mary Mac Laren. Esta novela muestra cuáles son los enemigos del amor en el matrimonio, por qué las suegras son intransigentes con los yernos y por qué los primeros hijos algunas veces amenguan el amor de la esposa por el marido.

Preciosos trajes de moda, entre ellos uno espléndido de novia, paisajes primorosos, etc., dan especial atractivo y son digno marco del bien tramado argumento de esta cinta.

Fuera de programa se pasará la comedia "Chaplin en las termas".

MATINEE INFANTIL EN EL BRASIL Y MATINEE DE AVENTURAS EN EL SETIEMBRE. — Hoy se da en el Teatro Brasil la segunda matinée netamente infantil.

La vista principal del programa es el cuento de hadas "Blanca Nieve" editado por la casa Paramount e interpretado por Margarita Clarck, Creighton Ale y doce niñitos que hacen el papel de enanos.

El argumento de esta cinta es el mismo del lindo cuento que hemos oído tantas veces cuando niños, junto con el de "La Cenicienta". Su heroína es una princesita encantada por su mala madrastra.

Además se dará la cómica en tres actos "Chaplin en las termas".

La matinée del Setiembre se compone de cómicas y de aventuras. Además de "Chaplin en las termas" se dará la sensacional vista estilo novela de Salgari "El automóvil de la muerte", interpretada por la simpática Cecil Tryan y por el feísimo pero valiente "enano blanco".

DESCANSO SEMANAL EN LOS TEATROS. — Desde mañana inician los teatros Setiembre y Brasil su sistema de descanso semanal en los Días Lunes.

Es un sistema copiado de la progresista Inglaterra y que va en pro de la salud y espíritu de trabajo de los empleados.

TEATRO DE LA AVENIDA. — Hoy en matinée estrena este teatro los episodios 10, 11 y 12 de la película de aventuras "La malla del misterio" y la divertida cinta "Chaplin bombero". En las funciones de tarde y noche se dará la cinta "Una aventura en los barrios bajos" que interpreta el célebre favorito Wallace Reid.

"LA MALLA DEL MISTERIO" Y "CHAPLIN AVENTURERO" SE ESTRENARAN HOY EN MATINEE DEL TEATRO VICTORIA. — Una matinée interesante promete ser la que hoy presentará el Teatro Victoria. Se estrenarán los episodios 4, 5 y 6 de "La malla del misterio" o "Las joyas de los Romanoff". En estas series se ven las más formidables luchas entre dos bandos: los Cosacos Grises Siberianos contra los Cosacos Leones Negros los amigos del Zar de todas las Rusias. Pueden apreciarse además las distintas proezas de los protagonistas Edda Nova y Frank Gledon.

Para terminar esta función se estrenará la copia nueva de la graciosa creación de Chaplin "Chaplin aventurero".

EN LA ESPECIAL DE HOY DEL TEATRO VICTORIA SE ESTRENA "COMPAÑEROS DE INFORTUNIO" —En la sección especial del Teatro Victoria se estrenará hoy el notable melodrama social contemporáneo "Compañeros de infortunio", protagonistas los célebres artisas Ruibi de Remer y Harold Locwood.

Contiene esta obra la escena del pugilato más fenomenal que se puede apreciar entre dos rivales.

ALICE BRADY SE PRESENTA ESTA NOCHE EN SU ULTIMA CREACION EN EL TEATRO VICTORIA. — La sección nocturna del Teatro Victoria promete ser todo un acontecimiento, con motivo del estreno de la más reciente creación de la elegante diva Alice Brady, en el drama "A merced de los hombres", visión de actualidad que muestra el grado de desorganización alcanzado en Rusia en los últimos días de Imperio.

Es el drama más emocionante del teatro cinematográfico, ejecutado en forma irreprochable.

TEATROS ALAMEDA Y GARDEN. — Las tres funciones que dan hoy estos prestigiosos cines, las hacen con las mismas cintas, todas ellas indicadísimas para reuniones dominicales.

En matinée estrenan los episodios 4, 5 y 6 que componen la segunda función del gran espectáculo serial Pathé New York, por la encantadora estrella Perla White "El secreto negro", estrenado con éxito clamoroso.

En especial y nocturna presentan el valioso y notable fotodrama de transcendencia social, intitulado "Su sacrificio silencioso", en cuya interpretación interviene la eminente estrella de la Select, Alice Brady. Se ha dicho que esta obra no es indicada para menores; estimamos exagerada la aseveración, pues se trata de una pieza de tesis altamente edificante cuya visión sólo proporciona una sana enseñanza profundamente normalizadora. Además, ha merecido la aprobación de nuestras autoridades más caracterizadas.

LAS CUATRO FUNCIONES QUE HOY DA EL CINE ALHAMBRA.— Perla White, en matinée; Corina Griffith, en la selecta, y Elsie Ferguson, en especial y noche.— Las cuatro funciones que hoy hace el Cine Alhambra son cuatro detalles que llamarán la atención de nuestro público por su variedad y por estar formado por nombres de prestigio en el Cinema. Las cuatro funciones se descomponen en la forma siguiente:

Matinée: Ofrece el gran atractivo del nombre de Perla White. Se dan los últimos episodios estrenados y se reprisa por vez última. Como se sabe, en lo sucesivo solamente se darán las funciones de Perla White los días Miércoles y su única repetición será en las matinées del Domingo. Esta última función se halla formada por los episodios 4, 5 y 6, cuyos títulos son: "Bajo la línea de agua", "El baño de ácido" y "El desconocido". Para quienes hayan seguido la evolución de esta novela, advertirán por el título del último cuadro que en escena entra a jugar un nuevo personaje, "El desconocido", quien es quien comienza a realizar una serie de actos que intrigan más y más al espectador por el misterioso fondo de ellos. Es en estos episodios donde verdaderamente se inicia la gran novela de "El secreto negro".

Selecta: Estas secciones se han venido prestigiando muy rápidamente en el Alhambra. El público ha venido advirtiendo que los programas que se presentan en esta sección son de un valor adecuado para responder a su presencia. Por esta vez se ha escogido un valioso exponente de Corina Griffith, la bella actriz que ha dado al drama policial un carácter extraordinario; lo ha levantado, poniendo un aspecto lleno de novedad. Se da la comedia de aventuras "El crimen de media noche" o "La edición se cierra a las 11", títulos que son suficientes para dar al espectador una idea del sensacionalismo de todas las escenas que se desenvolverán en esta pieza.

Especial y nocturna: En la sección especial se estrena una pieza Artcraft, que hace también el programa de la noche. Se titula "Desterrada de la sociedad", y la interpreta Elsie Ferguson. Acerca de esta actriz queda ya poco que decir, y lo mismo puede manifestarse respecto a la manufactura editora de la obra.

Elsie Ferguson es la artista más completa y más femenina del cinematógrafo norteamericano. Además, su elegancia y distinción es ya proverbial. Como pocas actrices norteamericanas, se impone de lo que va a representar y no lo ofrece al público al capricho del autor, sino que ella se permite el lujo de reformar su actuación, darle el carácter más conveniente y que más se amolde a su temperamento de artista.

"Desterrada de la sociedad" es una comedia fina y en la cual se demuestra el poder y genio creativo de la manufactura Artcraft. Las incidencias de la obra trasladan a una mujer bella y distinguida a Venecia, y el espectador acompaña a la protagonista en su viaje y asiste a la contemplación del poético escenario veneciano, surca en su góndola los azules canales y penetra hasta lo más secreto de aquel maravilloso rincón de tranquilidad y placidez espiritual. La comedia se desarrolla en esta ciudad, y aquella mujer que se destierra de su propia sociedad y que guarda un doloroso secreto en su alma y que va a refugiarse en Venecia en busca de un olvido para sus dolores, encuentra nuevamente una vibración intensa para su corazón: surge, luminoso y triunfal el amor.

CONSTANCE TALMADGE EN LAS FUNCIONES DE MODA DE HOY DEL SPLENDID.—Tanto en la especial de moda como en la función nocturna de hoy del Splendid, será estrenada una producción de arte de la cinematografía americana, una obra de aquellas que están destinadas a obtener un gran éxito entre nuestra distinguida sociedad, titulada: "El misterio del microscopio", romance de amor, obra de argumento original y liviano, que, además de ser especialmente apropiado para función de Domingo, es de absoluta moralidad. Hace en esta obra su última creación la encantadora Constance Talmadge, reina de la comedia, y una de las más simpáticas y graciosas de las de la escena americana y gran favorita de la sociedad de Santiago. La acompaña en la inter-

---

Ventajoso Remate

El 10 de Diciembre a las 3 de la tarde

Por auto del Tercer Juzgado Civil, saldrá a remate voluntario el 10 de Diciembre próximo, a las 3 de la tarde, la valiosa propiedad SAN PABLO 1055, perteneciente a la sucesión de don Emilio Salazar, situada a pocos metros del Mercado Central y con una superficie de 1,010 metros cuadrados.

LA TASACION MUNICIPAL ES DE $ 243,700 y saldrá a remate por el bajo

Mínimum de $ 150.000

El precio se pagará con una tercera parte al contado, otra tercera parte a seis meses plazo y el resto a un año con el 8 por ciento de interés anual. La propiedad se entregará libre de todo gravámen tan pronto como se firme la escritura de adjudicación.

Bases y antecedentes en la secretaría del Tercer Juzgado Civil. Títulos en la Caja de Ahorros de Santiago (Agustinas 1190), en poder del albacea ABRAHAM PRADO.

Ventajoso Remate

El 12 de Noviembre, a las 3, se rematarán en un sólo lote en la Notaría Errázuriz Tagle, Bandera 345, la casa y la cité contigua

N.os 725 A 741 DE LA CALLE DE SAN FRANCISCO

Producen $ 7,000 anuales. Verlas: de 1 1|2 a 5 1|2.

MINIMUM: $ 45,000

Sólo $ 14,000 al contado. Más datos: Almirante Barroso 66, estudio del abogado don Luis A. Salinas Martínez.

1962-7-N

Hoy Delicias

FORMIDABLE MATINEE

Eddie Polo

"A PUNTA DE PISTOLA"

Una creación de aventuras estupendas.
ESPECIAL Y NOCHE - SOCIAL DE LUXE

"LA MUJER QUE EXPIO"

Un dechado de arte y encantos que hará gozar a Ud.
Programa orquestal de primer orden.

HOY TEATRO CHILE

MATINEE MONSTRUO

"EL HIDALGO FACINEROSO" Y UNA SORPRESA QUE SERA DE SU AGRADO

ESPECIAL COWBOYESCA: El delirio de los com balazos y peloteras del gallote

Eddie Polo, en "A Punta de Pistola"

NOCTURNA: Homenaje nacional:

"UNO DE ABAJO"

El más ruidoso éxito de la cinematografía chilena.
Programa orquestal óptimo.

SPLENDID - HOY

GRAN MATINEE A LAS 3.15 P. M.
(NIÑOS: $ 0.80)

Programa extraordinario

El sensacional drama hípico con colosales arreras de caballos,

"SOLO Y A LAS RIENDAS"

Y el emocionante drama guerrero y de aven-uras entre Cow-Boys y mexicanos con colosa-es batallas, titulado:

"EL TENIENTE DANN Y U. S. A."

reación del varonil y simpático WILLIAM DES-IOND.

ESPECIAL DE GRAN MODA A LAS 6.30 P. M. y FUNCION NOCTURNA A LAS 9.30 P. M. Lindísimo estreno!

El graciosísimo y original romance de amor, de sin igual belleza y supremo arte,

EL MISTERIO DEL MICROSCOPIO

última y suprema creación de la más encantadora y graciosa de las actrices del cine, la célebre "Reina de la Comedia".

CONSTANCE TALMADGE

gran favorita de nuestra distinguda clientela y especialmente del mundo femenino.

ESTE SI QUE ES UN PROGRAMA COLOSAL. — LEA USTED:

LUNES: Estreno "Triangle", la obra de Thos H. Ince: "LA SUPER-MUJER", emocionante romance de la vida social, obra en la que hace su creación suprema la hermosa gran actriz sentimental americana BESSIE BARRISCALE.

MARTES: Estreno "Pathé N. Y.": "LAS AVENTURAS DE RUTH", formidable serial de amor, misterio, aventuras, emoción, lujo y arte, creación suprema de la encantadora y elegante "Reina de seriales y gran favorita del público", RUTH ROLAND.

MIERCOLES: Iniciación de la presentación de la moderna producción de arte francesa, con el estreno "GAUMONT" (París): "EL REDIL", adaptación cinematográfica de "Le Bercail" de Henry Bernstein y emocionante drama pasional, obra de gran lujo supremo arte y técnica novísima interpretada por los célebres artistas de la Comedia Francesa Paul Capellani y la hermosa Marcela Pradet. Toilettes de última moda parisiense.

JUEVES: Reprise "Selznick": "FIEL A SU ESCUDO", la sonata primaveral que tan inmenso éxito obtuvo ayer y en la que hace su suprema creación la encantadora OLIVIA THOMAS.

VIERNES: Estreno "Goldwyn de 1920": "AMOR Y BALAS", graciosísimo y conmovedor idilio de amor, obra de argumento original y de admirable belleza, creación suprema del simpático y varonil LUIS BENNISON, el ídolo del mundo femenino neoyorquino, y actor que obtuvo gran éxito en "El Sendero Recto".

SABADO: Estreno de la super-producción de "Pathé N. Y.": "LA BARRERA SANGRIENTA", emocionante y sublime drama pasional, obra de escenas de la vida aristocrática neoyorquina, interpretada por la encantadora y elegante SILVIA BREMER, inolvidable protagonista de "La otra esposa de mi marido", secundada por el gentil Robert Gordon. Toilettes de gran lujo. Lindísimos paisajes.

DOMINGO: Estreno "Goldwyn de 1920": "POR UNA NOCHE NADA MAS", graciosísimo poema de amor, obra de gran lujo, supremo arte y absoluta moralidad interpretada por el varonil y simpático TOM MOORE, gran favorito del mundo femenino.

ALAMEDA Y GARDEN – Especial y Noche – Notable estreno SELECT

ALICE BRADY, la actriz de la aristocracia, en el hermoso fotodrama de transcendencia social:

SU SACRIFICIO SILENCIOSO

MATINEES: ALAMEDA Y GARDEN

Episodios 4, 5 y 6 de la estupenda serial PATHE N. Y., por PERLA WHITE:

El Secreto Negro

POLITEAMA Y ODEON

HOY - en Matinée

Los episodios 1, 2, 3 de la super serie de aventuras y peligros:

LA MALLA MISTERIOSA

O Las Joyas de los Romanoff

ODEON Y ELECTRA – HOY – Especial y Noche

FIEL A SU ESCUDO

POR OLIVE THOMAS.

POLITEAMA – HOY – ESPECIAL Y NOCHE
Precioso estreno GOLDWYN:

LA MUJER ENIGMA

Por la encantadora actriz MAE MARSH.

---

ción el varonil y simpático Wi-Lliams.

L MARTES ESTRENA EL NDID EL SERIAL DE PA-N. Y. "LAS AVENTURAS DE H", POR RUTH ROLAND.—En unciones del martes de la pró-semana estrenará el Splendid ria, de Pathe N. Y., la obra de titulada "Las aventuras de ", obra de interesante y emo-nte argumento, de lógica y be-con un desarrollo misterioso, ofrece al espectador una novela nor, misterio, lujo y aventuras. a el principal rol la encantado-uth Roland, actriz que goza del itismo del público y que ade-de realizar sorprendentes y au-hazañas, seduce con su sim-y belleza extraordinarias y lu-s más elegantes toilettes de la a moda femenina.

ARIA MAGDALENA".—Ha lla-la atención de los habitués del Splendid la exposición de la película "María Magdalena" se ha instalado en el hall del o. Los afiches y fotografías lados con el gusto característi-esto teatro, dan una idea de la za de la nueva producción. La ción de los afiches ha estado mendada a artistas de firmas igiosas, entre los cuales están el ante Vila y el pintor Rapegno, ha hecho una preciosa reproduc-de uno de los vitreaux que han el Duomo de Milán, y que senta la escena de las súplicas mercader Ephraus, para retener lado a María Magdalena cuando influenciada por la palabra de se disponía a abandonar la vi-mundana y a hacer penitencia sus pecados. Es digno también pecial atención el gran paneaux representa el festín de Herodes, s momentos en que la cabeza Bautista era llevada en alto por né, triunfante después de haber ejecutado su danza famosa y cuando María Magdalena, horrorizada, levantaba los brazos al cielo, pidiendo misericordia y perdón por el crimen cometido.

El estreno de "María Magdalena" se ha fijado para el miércoles 17 del presente con acompañamiento de orquesta, que ejecutará música especialmente adaptada a la obra.

"EL REDIL".—El Miércoles 10 será estrenada en el Cine Splendid la primera película de la casa Gaumont serie Pax, o sea de producciones posteriores a la guerra y en cuyos argumentos no entra en absoluto el tema guerrero. Esta cinta es una adaptación al cinematógrafo de uno de los más aplaudidos dramas de Henry Bernstein, el autor de "La rafale", "Le voleur", "La griffe".

"El redil" (Le Bercail) es un drama de la vida moderna, llena de complejidades y de situaciones intensas, en que el problema del adulterio no se resuelve por la vulgar tragedia del bullicioso y antiestético balazo que dispara el ofendido marido sobre el ladrón de su honra o sobre su cómplice, sino que encuentra su más lógica solución en el perdón generoso inspirado por un arrepentimiento sincero y por una nobleza de alma sublime. La interpretación de esta obra está encomendada a tres artistas de fama, cuyos solos nombres ahorran toda alabanza: son ellos: Alberto Capellani, Marcelle Pradot y Monsieur Jacques.

TEATRO UNION CENTRAL.—Hoy, en tarde y noche, estrenará en Chile en las funciones dominicales de moda una película verdaderamente deliciosa que no dudamos que será del franco agrado del público que acude a estas funciones del día Domingo.

"Don Homobono el Samaritano", agradable película basada en las peripecias que pasa un viejo bueno y su encantadora hija, las sinnúmeras aventuras agradables que le ocurren, todo esto salpicado con escenas de viveza y alegría, interpretadas por un grupo de excelentes actores, en un ambiente de lujo y hermosa mise en scene.

Quo Vadis?

HOY a las 4.30 P. M.

TEATRO UNION CENTRAL

NSTALE UN CINE EN SU CASA

y exhiba Ud. mismo para su familia y sus amigos, películas de la Bertini, Wallace Reid y otros favoritos, que se alquilan a bajo precio.

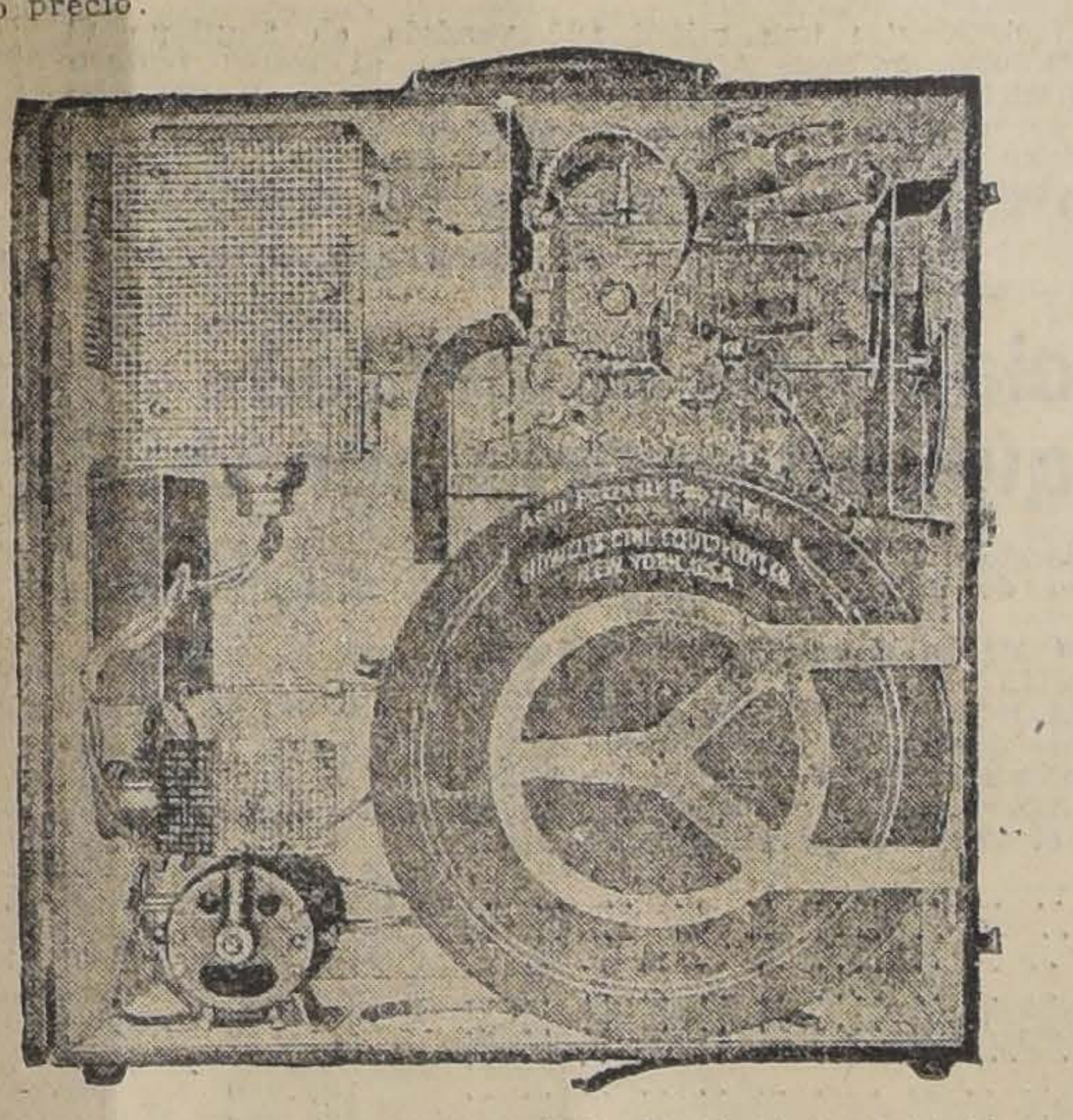

El Proyector Portátil "ACME"

se coloca sobre una mesa cualquiera; se hace funcionar conectándolo a cualquier enchufe o ampolleta y hace automáticamente el mismo trabajo que una máquina de teatro.

La diversión favorita del Presidente Wilson y de los Reyes de España. Miles instalados en las residencias de las familias adineradas en Estados Unidos.

Concesionarios exclusivos para Chile, Perú y Bolivia:

AURELIO VALENZUELA B. y Cía.

DEPTO. HOWELLS CINE EQUIPMENT Co. TEATRO BRASIL

PROGRAMAS DE HOY

MUNICIPAL.—Matinée "La Leona de Castilla". Noche, "En Flandes se ha puesto el sol".

PABELLON DELICIAS. — Matinée, repetición de la función de Circo Universitario.

CIRCO VERY STRONG. — Compañía europea de acróbatas. — Hoy dos funciones: matinée y nocturna.

SPLENDID. — Matinée, "Solo y a las riendas" y "El teniente Danny". Tarde y noche, "El misterio del microscopio", por Constance Talmadge.

ALHAMBRA. — Matinée, segunda función de "El secreto negro". Selecta, "El crimen de media noche". Tarde y noche, "Desterrada de la sociedad".

SETIEMBRE. — Matinée, "Chaplin en las termas" y "El auto de la muerte".

Tarde y noche, "La senda del divorcio", por Mary Mac Laren, y "Chaplin en las termas".

BRASIL. — Matinée, "Blanca Nieve", cuento de hadas por Margarita Clark, y "Chaplin en las termas".

Tarde y noche, "La senda del divorcio", por Mary Mac Laren, y "Chaplin en las termas".

UNION CENTRAL. — Tarde y noche, estreno en Chile, "Don Homobono el samaritano".

COLISEO NACIONAL. — Matinée, "A punta de pistola", por Eddie Polo".

Vermouth, "Las joyas de los Romanoff", 4.a función.

Noche, "Ojos de cielo".

IRIS (Castro 130). — Matinée, "Pinto", "Tiempo de sequía" por Chaplin II y "La muerte del torero "Gallito".

Especial, "Chicuelas de colegio".

Noche, "Carmen del Klondike", "Tiempo de sequía" y "La muerte del torero "Gallito".

ATENAS. — Matinée, "Virtud cardinal", por Ana Nilson.

Selecta, "Prunella", por Margarita Clark.

Especial, "Entre la niebla", por la Nazimova.

Noche, "Seguro amoroso" y "Amor y odio".

DELICIAS. — Matinée, Eddie Polo en "A punta de pistola".

Especial y noche, "La mujer que expió", por Francelia Bellington.

CHILE. — Matinée, Monroe Salisbury en "El hidalgo facineroso".

Especial, "A punta de pistola", por Eddie Polo.

Noche, "Uno de abajo".

POLITEAMA. — Matinée, episodios 1, 3 y 3 de "La malla del misterio".

Especial y nocturna, "La mujer enigma", por Mae Marsh.

ELECTRA. — Matinée, la novela de Rex Beach titulada "La redentora".

Especial y nocturna, "Fiel a su escudo", por Olivia Thomas.

ODEON. — Matinée, primeros episodios de "La malla del misterio".

Especial y nocturna, Olivia Thomas en "Fiel a su escudo".

INDEPENDENCIA. — Matinée, "La ley del puño".

Especial, primera función de "La malla misteriosa".

Nocturna, "Compañeros de infortunio", creación de Harold Lockwood y Ruby de Remer.

SELECTA. — Matinée, primeros episodios de "La malla misteriosa".

Especial, "Alma, ¿dónde vives?" por Perico Metralla.

Nocturna, "Los ojos de la momia", por Pola Negri.

AMERICAN. — Matinée, "Júbilo", por Will Rogers.

Especial y nocturna, "El arte de enamorar", por Emmy Wehlen.

VICTORIA. — Matinée, series 4, y 6 de "La malla del misterio" y "Chaplin aventurero".

Especial, "Compañeros de infortunio", creación de Ruby de Remer.

Noche, "A merced de los hombres", por Alice Brady.

AVENIDA. — Matinée, episodios 10, 11 y 12 de "La malla del misterio".

Especial y noche, "Una aventura en los barrios bajos".

DIECIOCHO. — Matinée, "Una aventura en los barrios bajos".

Especial y noche, "La historia de un pololeo" y "Muerte del torero Gallito".

ALAMEDA. — Matinée, episodios 4, 5 y 6 de "El secreto negro". Especial y noche, "Sacrificio silencioso".

GARDEN. — Matinée, episodios 4, 5 y 6 de "El secreto negro".

Tarde y noche, "Su sacrificio silencioso".

MUNDIAL. — Matinée, series 10, 11 y 12 de "La montaña del trueno" y "El autobús de la muerte".

Tarde y noche, primera función de "El secreto negro".

EXCELSIOR. — Matinée, segunda función de "La montaña del trueno".

Vermouth, "El gavilán", por la Bertini.

Noche, "La muralla de oro", por Evelyn Greeley y Carlyle Blackwell.

COLON. — Matinée, final de "La montaña del trueno".

Especial, primera función de "El secreto negro".

Noche, "A merced de los hombres.

OLYMPIA. — Matinée con programa cómico a las 3.30.

Tarde y noche, "La mujer que los dioses olvidaron".

NOVEDADES. — Matinée, primera función de "El secreto negro".

Tarde y noche, "La muralla de oro".

IMPERIAL. — Matinée, primera función de "El secreto negro".

Tarde, segunda función de la misma cinta.

Noche, el crimen de media noche".

Ruperto Tapia Miranda

ha trasladado su oficina a

HUERFANOS 1248-A

al lado de la Notaría de don Manuel Gaete.

SASTRERIA
PARADA Y CALDERA

31.o Sorteo del Club N.o 1, salió premiado el N.o 55.
15.o Sorteo del Club N.o 2, salió premiado el N.o 38.

EL MIERCOLES 10 CORRIENTE, EN EL SPLENDID THEATRE, ESTRENO DE LA PRIMERA OBRA GAUMONT PAX

EL REDIL

Regia película dramática, editada recientemente en París, según la obra del eminente Henry Bernstein.

Intérpretes:

M. ALBERTO CAPELLANI,
Mlle. MARCELLE PRADOT,
M. JACQUES

Epoca actual. Lujosa mise en scena.

Tema: Hay esposas que se figuran al marido y a los niños como los anillos de una cadena de esclavitud. Libres del pesado yugo, se lanzan en pos de una quimera.. Llega el día en que, en su arrepentimiento, desean y sueñan con la pesada cadena de un tiempo, y la ven formada de rosas entrelazadas. Es la eterna atracción del "hogar", del "redil!"

GLADYS LESLIE en

"LLUVIA DE ORO"

ALICE JOYCE presentará:

DENTRO DE LA LEY

ESTRENOS DE LA CIA. CIN. ITALO-CHILENA INC.

Colon HOY

MATINEE - FIN
LA MONTAÑA DEL TRUENO

ESPECIAL
EL SECRETO NEGRO
EPISODIOS 1, 2, 3.

NOCHE "SELECT"
A Merced de los Hombres

EL MATCH DE BOX DE ANOCHE

El árbitro suspende la pelea en la mitad del 15.o round, por no considerarla seria

Ante regular concurrencia se efectuó anoche en el Hippodrome Circo, la sesión pugilística que tenía como principal atractivo el match a 15 vueltas concertado entre los negros Gumboat Smith y Calvin Respress.

Se dió comienzo al espectáculo con un match a 6 vueltas entre los conocidos muchachos Abelardo Hevia y Augusto Mery, quienes al finalizar el match, fueron declarados en empate por el árbitro señor Alvaro de la Cruz.

El segundo preliminar fué un match trági-cómico de 8 vueltas, a cargo de Portella y Navarro, en el que hizo las veces de árbitro el señor Roberto de la Maza, quien proclamó vencedor a Portella, cuando en realidad había sido el perdedor. El público protestó ruidosamente y con justa razón, del fallo del árbitro.

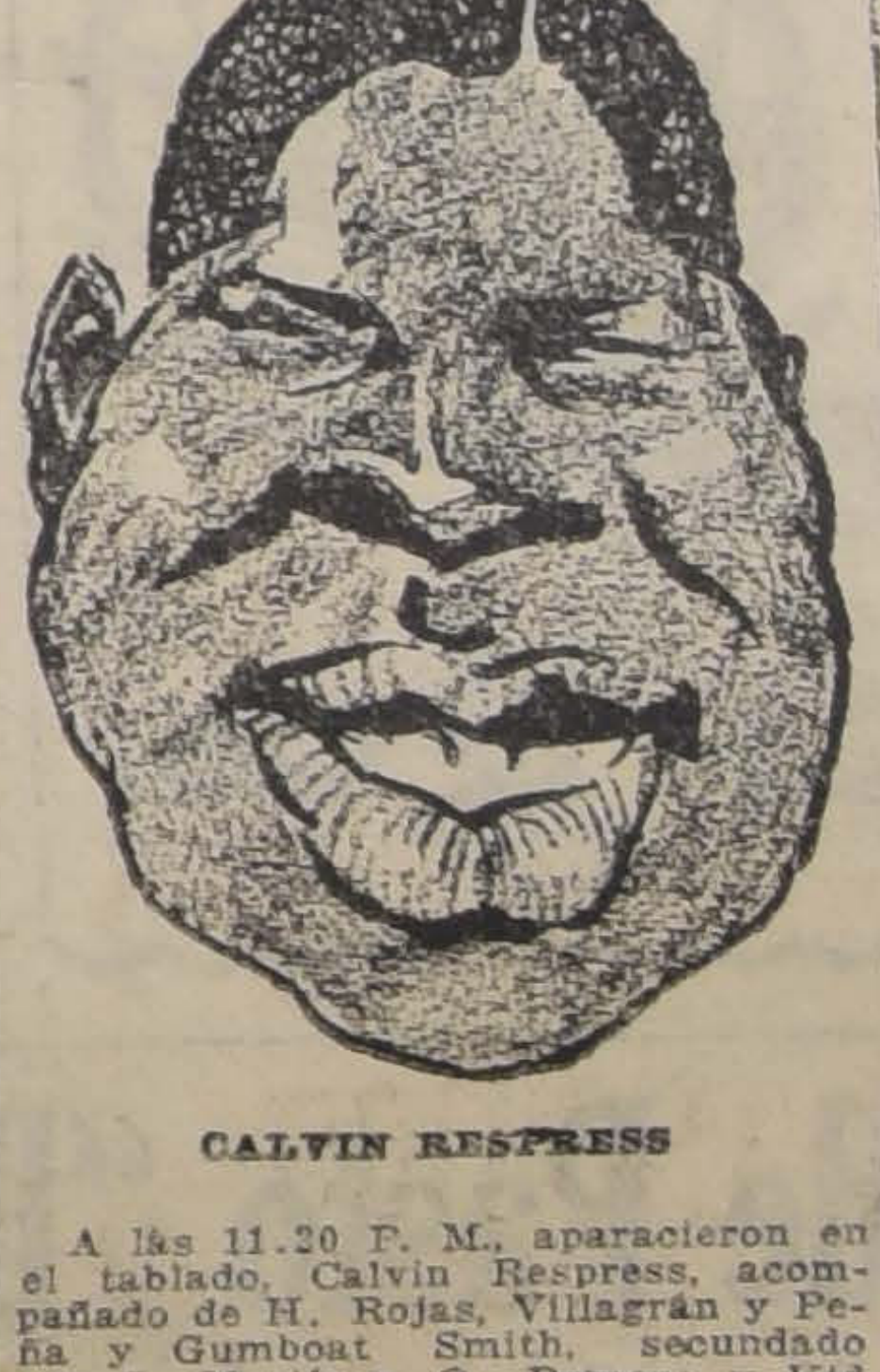

CALVIN RESPRESS

A las 11.20 P. M., aparecieron en el tablado, Calvin Respress, acompañado de H. Rojas, Villagrán y Peña y Gumboat Smith, secundado por J. Martínez, Q. Romero y Kid Bretaña.

El pesaje efectuado en la Federación de Box, marcó 88 kilogramos para Smith y 82 kilogramos para Respress.

Arbitrados por el señor Guillermo Matte, se inició el combate.

La pelea desde un comienzo fué floja y en los 6 primeros rounds no hubo ningún golpe digno de mencionarse.

Los rounds eran, se puede decir, llenados por los clinchs que abundaron mucho y en los que sacaba algún partido Smith.

En la 7.a vuelta, Smith localiza dos izquierdos en el estómago de Respress. Al intentar atacar, Respress resbala y cae sin golpe.

El 8.o round, es más movido, y Smith saca ventaja en él. Localiza consecutivamente tres uppercuts izquierdos. Respress, por su parte, golpea con su izquierda, dos veces el mentón de su adversario.

En un clinch, Respress con un golpe de lucha, da con Smith sobre el tablado.

A partir de este rounds, la pelea carece en absoluto de interés, y el público manifiesta su descontento.

En la mitad del 15.o round, cuando Respress había perdido su guardia y Smith estaba en condiciones de haber liquidado la pelea, sin querer hacerlo, el árbitro suspendió el match, manifestando que tomaba ese determinación por considerar que el encuentro no era serio.

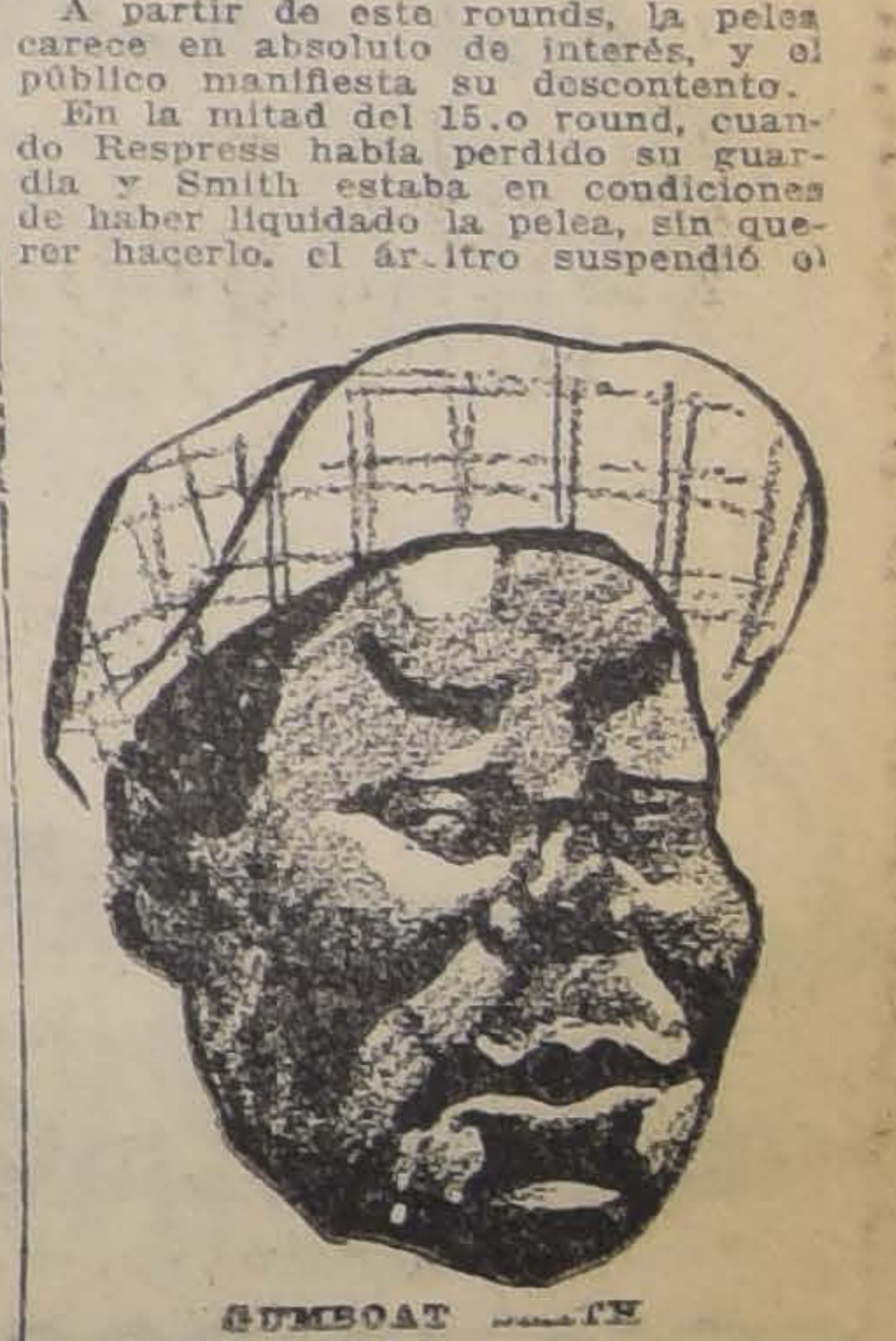

GUMBOAT SMITH

El público aprobó la actitud del árbitro y protestó de la actuación de los boxeadores.

Por nuestra parte, felicitamos al señor Matte, por la determinación adoptada, pero consideramos que hubiera sido mejor obligar a los peleadores a entrar en combate en la mitad del encuentro, manifestándoles a ellos y al público que si no hacían pelea dentro de 3 rounds, suspendería el espectáculo.

Esta observación que hacemos no lleva la menor intención de censurar la actitud del árbitro, la que, como decimos, consideramos correctísima, sino que es sólo una observación que quizá hubiera dado buenos resultados.

La Federación de Box, tiene la palabra.

Matinée Unión Central

y Sorteo Salgari HOY

Primera función, a las 2.30:
CHAPLIN WILLY
y Los Ladrones Marítimos
Graciosísima comedia Italo-Chilena. Y fuera de programa:
Chaplin Armas al Hombro

Segunda función, a las 3.30 P. M.:
Chaplin Armas al Hombro
CACASENO en sus dos graciosos estreno:
LOS DINAMITEROS.
EL Y LA ADIVINA
SORTEO DE LAS OBRAS DE SALGARI

Tercera función, a las 4.30 P. M.:
QUO VADIS
Repriso de la grandiosa película, a precios corrientes.
Palco, $ 6 - Platea o balcón, $ 1.20 - Niños, $ 0.80

PROXIMO DOMINGO:
Concierto popular de Paquita Madriguera. A las 4.30 P. M.

Relojería y Joyería
"LA EUROPEA"
AHUMADA N.o 3

En el sorteo 27, fué favorecido el N.o 98, perteneciente al señor I. Blaya, Lezaeta 575.

En formación el 2.o contrato. Desde esta fecha, los sorteos se efectuarán los días Viernes, a las 7 P. M.

Soldadura al Oxígeno

Se soldan toda clase de piezas de máquinas quebradas. Especialidad en soldaduras de aluminio.

E. DURRET :-: AVDA. MATTA 905

INFORMACIONES DEL EXTERIOR

Servicios de nuestros Corresponsales Especiales, vías Eastern y Colón, de "The Associated Press", vía Colón, y de la Agencia Havas

MEDIANTE UN ACUERDO CELEBRADO AYER, QUEDAN ELIMINADAS LAS DIFICULTADES SURGIDAS ENTRE FRANCIA Y GRAN BRETAÑA, CON RESPECTO A LAS REPARACIONES ALE

El Gobierno polaco y el de la ciudad libre de Danzig conciertan un convenio relativo a la constitución de esta última, que comenzará a regir el 15 del corriente

Ha llegado a Balboa el acorazado "España", que conduce a la Misión española a las fiestas del Centenario del Estrecho de Magallanes

En la Conferencia de la Segunda Internacional Socialista de Londres se formulan vivos ataques a la Tercera Internacional de Moscou

Los Reyes de España llegaron a París

GRAN BRETAÑA

LA SEGUNDA INTERNACIONAL DE LONDRES

ATACA ENERGICAMENTE A LA TERCERA INTERNACIONAL DE MOSCOU

LONDRES 6. — El Comité Ejecutivo de la Segunda Internacional publicó un manifiesto en que denuncia enérgicamente a la Tercera Internacional de Moscou y acusa a los jefes de dicha Internacional de desmoralizar a los obreros y hacer fracasar la realización de los deseos del pueblo ruso.

LAS BAJAS DE LA POLICIA Y DE LA TROPA EN UNA EMBOSCADA

LONDRES 6. — Se desmiente en forma oficial los rumores exagerados que han circulado acerca de las pérdidas sufridas por la policía y la tropa en una emboscada preparada por los sinnfeiners en Balinales.

DETENCION DE SINNFEINERS

LONDRES, 6.—"The Daily Mirror" anuncia que, en la tarde, las policías militares apresaron a cerca de 200 sinnfeiners en las vecindades de Macroom.

EMPASTELAMIENTO DE UNA IMPRENTA SINNFEINER

DUBLIN 6. — La policía efectuó en la mañana de hoy varias incursiones a la imprenta de Patrick Mahon, donde se imprime el órgano sinnfeiner "Young Ireland". Después de buscar documentos, detuvieron a Mahon y a sus auxiliares; los policías desmantelaron las maquinarias, cortaron la electricidad y ordenaron la clausura del local.

FRANCIA

DEBATE SOBRE LA REANUDACION DE LAS RELACIONES CON EL VATICANO

PARIS 6. — El Lunes, cuando se reabra el Congreso, se iniciará un debate acerca del proyecto de reanudación de las relaciones diplomáticas con el Vaticano. Tomarán parte en la discusión MM. Viviani, Coirat y Noblemaire.

LLEGADA DE LOS REYES DE ESPAÑA

PARIS 6. — Los reyes de España han llegado a esta capital.

GRAN BRETAÑA Y FRANCIA LLEGAN A UN ACUERDO

SOBRE LA CUESTION DE LAS REPARACIONES ALEMANAS

PARIS 6. — Una nota del Gobierno británico que ha sido entregada al Ministerio de Relaciones ha disipado las dificultades que existían entre los Gobiernos francés y británico respecto a los puntos de vista relacionados con las reparaciones que debe pagar Alemania.

El Embajador británico Lord Derby y el Ministro de Relaciones M. Leygues se reunieron hoy en la noche a fin de completar el acuerdo.

El Ministerio de Relaciones ha declarado que ahora Francia no sólo admite la conferencia de Bruselas entre los peritos aliados y alemanes sino también la reunión preliminar de los representantes aliados en Ginebra, reunión a la que antes se oponía Francia y en la que los alemanes es posible que participen.

Se cree que si a la reunión de Ginebra no asiste el Premier, se limitaría a redactar las bases para la acción de la Comisión de Reparaciones.

En tal caso las decisiones de la citada comisión de reparaciones serán sometidas a la aprobación a la Conferencia de Embajadores para su acción definitiva.

Se cree probable que el Ministro de Finanzas de Alemania asistirá a la Conferencia de Ginebra.

FRANCIA ANTE LA ENMIENDA DE LA LIGA DE LAS NACIONES

PARIS 6. — La opinión expresada en los círculos oficiales es que el Gobierno francés está dispuesto a colaborar con el de Washington para formular un Convenio algo diferente del de la Liga de las Naciones redactado en Versalles.

La declaración de Mr. Harding, cablegrafiada desde Marión a la prensa francesa, de que el Convenio de Versalles ha fallecido, es interpretada por los funcionarios como aplicable al pacto de la Liga de las Naciones, indicando al mismo tiempo, que debe buscársele un substituto.

Se cree generalmente que Francia está dispuesta a aceptar las reservas referentes al Artículo X y otras cláusulas que provocaron la controversia en los Estados Unidos. Se hacía notar hoy, en las esferas oficiales, que la primitiva idea francesa de la Liga de las Naciones no contenía disposición alguna parecida al artículo X.

Que la organización enmendada se llame Liga, Sociedad o Asociación no tiene importancia para Francia, desde el punto de vista del Gobierno; lo que sí es esencial, es que lo más pronto posible se encuentre algún medio de evitar las guerras. Francia estima que sería lamentable tener que sacrificar la organización ya creada y considera que sería preferible enmendar la actual Liga, poniéndole el nombre de Asociación si así lo consideran mejor los Estados Unidos.

CARGOS OFRECIDOS AL EX-PRESIDENTE DE MEXICO

PARIS 6. — El ex-Presidente de México, señor De la Barra, se vió favorecido con el ofrecimiento del cargo de presidente de la Comisión Mixta de Arbitraje franco-austriaca, puesto que aceptó.

También le ha sido ofrecido el mismo cargo en la Comisión de Arbitraje franco-búlgara.

LAS RELACIONES INDUSTRIALES FRANCO-NORTEAMERICANAS.

Declaraciones del presidente de la Cámara de Comercio de Nueva York.

PARIS, 6.—El presidente de la Cámara de Comercio de los Estados Unidos, Mr. Bedfort, que ha permanecido una larga temporada en Francia, antes de embarcarse de regreso a su patria hizo a "Le Matin" algunas declaraciones referentes a la política que adoptará la gran industria norteamericana para con Francia.

"Francia— declaró Mr. Bedfort —que dió al mundo el más espléndido ejemplo de valor y desinterés, que fué el pioneer de la civilización y de la victoria, parece encontrarse aislada entre aquellos a quienes salvó; pero ese aislamiento es puramente ficticio.

Los Estados Unidos y Francia marchan hacia el mismo ideal de orden y de justicia, y siguen el mismo camino recto, no siendo posible ninguna disensión entre las dos repúblicas. Francia tiene geográficamente lejos de sí, pero muy cerca moralmente, a un pueblo que estará siempre listo a sostenerla, a ayudarla y a cooperar con ella.

La gran guerra nos ayudó mucho a comprendernos. Ambos países deben trabajar ahora para dirigirse hacia un objetivo más elevado, al corazón y al alma de los demás pueblos, para hacer más feliz a la humanidad entera.

EL AVIADOR FONCK ES CONDECORADO

PARIS 6. — El aviador Fonck recibió ayer solemnemente en el Club Italiano la Cruz de San Mauricio y San Lázaro, concedida por Italia al as de los ases de Francia.

LA RESTAURACION INDUSTRIAL DE LOS DEPARTAMENTOS DEVASTADOS

PARIS 6. — La Oficina de Reconstrucción Industrial señala los progresos de las renacientes regiones devastadas en la guerra.

Según expresa, el 12 de Octubre último de 4.241 que había antes de la guerra y que empleaban un personal de 20 personas arriba, 3.239 han reanudado su explotación, o sea el 76 por ciento del total.

Esos establecimientos ocupaban en 1914 773.639 obreros, y actualmente emplean 345.664, es decir, el 44 por ciento.

En el Departamento de las Ardennes, el 84 por ciento de los establecimientos han vuelto a funcionar; en el Meurthe et Moselle, el 83 por ciento; en Pas de Calais y el Nord, el 74.5 por ciento; en el Marne, el 74 por ciento y en los Vosgos el 73 por ciento.

AGASAJOS A LOS REYES ESPAÑOLES

PARIS, 6. — El almuerzo que se ofreció en el Elíseo a los Soberanos españoles fué muy brillante.

Tanto a la llegada como a la partida de los reyes la muchedumbre los ovacionó estruendosamente.

El infante don Jaime asistió en la tarde a una representación en el Teatro Chatelet. El Rey y la Reina concurrieron a una función de gala en el Vaudeville.

LA INFLUENCIA DE LA ELECCION DE Mr. HARDING

en la situación de Francia con respecto a la Liga de las Naciones

NUEVA YORK, 6.—Según despachos recibidos por el "New York Sun" de su corresponsal en París, el problema de la actitud de Francia con referencia a la Liga de las Naciones y a la reunión en Ginebra, ha llegado a ser de tal manera importante desde el punto de vista francés y con respecto a la elección de Mr. Harding, que se iniciarán inmediatamente negociaciones extra-oficiales al respecto.

Mr. Myron Herrick ha sido elegido como intermediario para las negociaciones con la nueva administración antes de que ella asuma el poder.

Dentro de algunos días se enviará a Mr. Herrick un despacho en que se le pedirá que ejerza presión sobre Mr. Harding a fin de que éste envíe a Ginebra un representante que actúe como consejero e intérprete suyo, persona que a su vez comunicaría sus impresiones sobre la Liga al Presidente electo.

El pedido en referencia será enviado por un miembro de la delegación francesa en Ginebra, persona que es amiga de Mr. Herrick y que obrará en estrecho acuerdo con el Ministro de Relaciones Exteriores.

Se estima aquí que Mr. Herrick es la persona a quien Mr. Harding hizo alusión, presentándolo como el portavoz extra oficial de Francia.

Mr. Herrick regresó a ésta hace algún tiempo, trayendo una completa explicación de los puntos de vista de Francia y su Gobierno.

Se cuenta con él para saber si los republicanos desean que se trate de formar una nueva Sociedad de las Naciones, o si están dispuestos a aceptar la actual Liga como base de las negociaciones.

FESTEJOS DEL GOBIERNO A LOS REYES DE ESPAÑA

PARIS 6. — El Presidente M. Millerand y esposa ofrecieron un almuerzo en honor de los reyes de España.

También asistieron el Embajador de España señor Quiñones de León, el premier M. Leygues, los mariscales Joffre, Foch, y Petain y el presidente del Senado, M. Bourgeois.

Los soberanos fueron esperados a su llegada por el personal de la Embajada de España y otra en representación del Gobierno.

Don Alfonso XIII y la reina fueron aclamados por la muchedumbre a su paso por las calles.

EL PROCEDIMIENTO QUE SE ADOPTARA CON RESPECTO A LAS REPARACIONES ALEMANAS

PARIS 6. — Francia y Gran Bretaña llegaron anoche a un acuerdo acerca del procedimiento que se seguirá con respecto a las reparaciones de Alemania, procedimiento que quedará dividido en cuatro capítulos:

Primero, Conferencia de Bruselas; segundo, Conferencia de Ginebra entre los representantes aliados y alemanes; tercero, consideración de las resoluciones de las dos conferencias anteriores por la Comisión de Reparaciones, y cuarto, estudio, por los premiers, de las decisiones de la Comisión de Reparaciones.

ESPAÑA

EL SEÑOR GRAUPERA HABRIA SIDO ASESINADO

MADRID 6. — Los diarios acogen el rumor de que el señor Graupera, presidente de la Federación Patronal de Barcelona, ha sido muerto a tiros.

El Gobierno nada sabe sobre el particular.

EL VIAJE DE LOS SOBERANOS ESPAÑOLES

SAN SEBASTIAN 6. — El rey, la reina y el infante don Jaime, llegaron ayer a esta ciudad, donde fueron recibidos por la reina madre, los funcionarios y una gran multitud que les dió la bienvenida.

El séquito real siguió viaje a Hendaye, donde tomó el tren que le conducirá a París.

EL GABINETE ESTUDIARA LA SITUACION CREADA POR LAS HUELGAS

MADRID 6. — El premier y el Ministro de la Gobernación celebraron una larga conferencia en la que estudiaron la situación creada por las huelgas en Barcelona y Zaragoza.

Como consecuencia de la huelga de los electricistas, todo los espectáculos quedaron suspendidos en Barcelona y el subsecretario de la Gobernación teme que el movimiento pueda extenderse.

El Gabinete ha sido convocado para hoy con el objeto de estudiar la situación.

LOS BARCELONESES PIDEN LA DESTITUCION DEL GOBERNADOR CIVIL

BARCELONA 6. — En una reunión popular celebrada ayer en la noche, por el pueblo, se pidió la destitución del Gobernador civil de la ciudad.

SERVICIO DE HIDROAEROPLANOS

BILBAO 6. — Se ha dictado un decreto real que establece un aeródromo para hidroaeroplanos que efectuarán un servicio entre Bilbao y Bayona.

PETICION FORMULADA POR LA CAMARA DE COMERCIO

BILBAO 6. — La Cámara de Comercio ha enviado al Gobierno una nota en que pide que tome las medidas necesarias, a fin de asegurar la libertad del trabajo y la seguridad de los ciudadanos, aplicando la ley contra las trade unions y al mismo tiempo garantizando a los empleados la libertad de emplearse donde lo deseen.

LA DEPRECIACION DE LA PESETA

MADRID, 6.—El diario "El Sol" llama la atención sobre la grave situación creada por la depreciación de la peseta, haciendo notar que el dólar alcanza un premio de 43 por ciento, mientras que la libra esterlina ha llegado a colocarse sobre la par.

Agrega que España continúa contemplando, con su acostumbrada indolencia la situación sin arbitrar en la actualidadd medidas eficaces para solucionarla siendo que las circunstancias sociales y políticas del país no son propicias para obtener ese resultado.

COMIDA DADA EN HONOR DE LOS DELEGADOS ECUATORIANOS

al Congreso Postal

MADRID 6. — Los señores Luis Robalino y Leonidas Yerobi, delegados del Ecuador al Congreso Postal, fueron huéspedes de honor en una comida ofrecida por el conde de Colombí.

Se encontraban también presentes el sub-secretario de Estado señor Emilio Palacios y los representantes de Argentina, Chile, Panamá, Colombia, Bolivia, México y demás de las naciones europeas.

ITALIA

EL NUEVO EMBAJADOR EN WASHINGTON

ROMA 6. — Se confirma el nombramiento de Rolando Ricci como Embajador en Washington.

TROPAS ITALIANAS OCUPAN UN PUNTO ESTRATEGICO

TRIESTE, 6. — El Viernes fué ocupado por un destacamento de 500 soldados el promontorio de San Marco al sur de Buccari.

Esta determinación se adoptó como una protesta por el hecho de que los guardacostas serbios hicieron fuego sobre el buque italiano "Issoria", que salía de Buccari.

Los puestos de las tropas se encuentran frente a la frontera sureslava.

HOMENAJE DE LOS SOLDADOS FRANCESES

a sus camaradas italianos

ROMA 6. — La delegación de ex-combatientes franceses que vino a participar en las fiestas celebradas en conmemoración del triunfo de Vittorio Veneto, concurrieron al Altar de la Patria y colocaron allí una placa de mármol en honor de los combatientes italianos.

AUMENTO DEL IMPUESTO AL TABACO

ROMA 6. — Se ha dictado un decreto que aumenta los impuestos al tabaco.

HOLANDA

REANUDACION DE LAS RELACIONES DIPLOMATICAS CON VENEZUELA

LA HAYA 6. — La Segunda Cámara aprobó el Tratado celebrado con Venezuela, reanudando las relaciones diplomáticas entre los dos países.

ALEMANIA

LA HUELGA DE LOS EMPLEADOS ELECTRICISTAS MUNICIPALES

BERLIN 6. — Los obreros electricistas municipales se declararon en huelga hoy a las tres de la mañana.

Los obreros rechazaron la constitución de una corte de arbitraje a fin de que decidieran respecto de la cuestión de los salarios.

La ciudad ha quedado privada de luz eléctrica y de carros. Se cree que los diarios tampooo podrán aparecer.

EL NUEVO MINISTRO EN EL BRASIL

BERLIN 6. — El señor George Alfred Plehn, nuevo Ministro en el Brasil se dirigió a Río de Janeiro, vía Vigo, a fin de asumir su puesto.

EN LA ALTA SILESIA LA VIDA INDUSTRIAL ESTA PARALIZADA

BERLIN 6. — Noticias recibidas de la Alta Silesia hacen saber que la actividad industrial en la región se encuentra practicamente paralizada debido a la huelga de los empleados de las usinas eléctricas en Chorzow, Zabrze y Gleiwitz.

La "Vossische Zeitung" dice que los directores de las obras eléctricas de Chorzow se negaron a admitir a un comité de huelguistas.

Las autoridades aliadas han tratado de mediar en la solución del conflicto sin que hasta ahora haya obtenido resultados.

LA SITUACION EN LEIPZIG

LONDRES, 6.—"The Daily Chronicle" publica un despacho procedente de Berlín según el cual Herr Gesler habría declarado que, en Leipzig, la situación es semejante a la de antes de la guerra y que es probable que allí estalle la chispa que daría lugar a una guerra civil.

MIEMBROS DEL GABINETE

que visitarán la región industrial rhenana

BERLIN 6. — Harr Fehrenbach y von Simons visitarán próximamente la región industrial del Rhin, incluso la zona ocupada por los aliados.

SUIZA

EL GOBIERNO PERMITIRA LA ENTRADA DE LOS DELEGADOS AL CONGRESO SOCIALISTA DE DICIEMBRE

BERNA, 6. — El Gobierno Federal ha decidido conceder entrada al país a los delegados al Congreso socialista internacional que se reunirá el 5 de Diciembre en esta capital.

Se invitará a los delegados de abstenerse de toda otra actividad política y se les pedirá que abandonen el país en cuanto el Congreso clausure sus sesiones.

El Congreso se compondrá de los representantes de los grupos socialistas que se han negado a aceptar los 21 puntos que, como condición para adherir a la Tercera Internacional, propuso Lenin.

SUECIA

NOMBRAMIENTOS DIPLOMATICOS

ESTOCOLMO 6. — El ex-Ministro de Relaciones
ñor Palmstierna, ha
do Ministro de Su
y Lisboa, en reempl
Beckfrils, quien ha
en el mismo carácter

AUSTR

HERR SCHOBER HA PLAZADO A REN CANCILLE

LONDRES 6. — L
blican un comunic
anunciando que Her
reemplazado a Renne
cillería del Estado.

CHECOESLOV

POLONIA NO INGR PEQUEÑA ENT

PRAGA 6. — Los
que Polonia no ingre
queña Entente a cau
tud observada por los
cos durante la guerra
sa.

GRECIA

LA PARTICIPACION EN LA PEQUEÑA

LONDRES 6. —
publica una informació
te de Atenas, según la
dosa la participación
la pequeña Entente.

LA CUESTION DE LA DEL TRON

Lo que dice el Presid

LONDRES 6. — E
sal del "Daily Mail"
trevistó ayer al señ
quien le manifestó:
"El ex-Rey Const
al Príncipe Pablo c
mento para solicitar
respecto de la suces
no lo consentiré.
"He manifestado al
go que si lleva a
poder, el Gobierno
mo crea conveniente
sucesión del trono.
"Estoy explicando
de Constantino signi
paración de Grecia d
y especialmente de
con ella nunca termi
chas internas.
"Tengo entera con
resultado de las elec
El señor Venizelos
enérgicamente las
pecies que hacen cir

Empréstito Francés

6% 1920

Libre de impuestos presentes y futuros

PRECIO DE EMISION: 100 FRANCOS POR CADA 6 FRANCOS DE RENTA

Vencimiento de los cupones: 16 de Junio y 16 de Diciembre de cada año.

El Banco Francés de Chile, está encargado de recibir las suscripciones a este empréstito.

LA SUSCRIPCION SE ABRE EL 20 DE OCTUBRE Y SE CERRARA EL 30 DE NOVIEMBRE

Por detalles dirigirse al

BANCO FRANCES DE CHILE

EN SANTIAGO Y VALPARAISO

30-Nov.

"EMERSON"

Es la marca que en maquinaria agrícola se impone.
Por su excelente calidad y fácil manejo.
Tenemos segadoras para Pasto de 4 1|2 y 6 pies;
Y rastrillos para pasto de 8 y 10 pies.

Departamento de mercaderías de

MORRISON & Co.

AHUMADA 65 - 77 :—: SANTIAGO

Picadoras de Pasto "DEERING"

CON SOPLADOR

Entregan el pasto directamente a la prensa
Ahorra brazos y el elevador de pasto.

Saavedra, Bénard y Cía.

MY LORD

Cigarrillos hechos

CON TABACO MARYLAND

X-

ES OPORTUNO

RECORDAR A LOS AFICIONADOS A PROBAR SUERTE EN LA

LOTERIA NACIONAL ARGENTINA

(LA MAS EQUITATIVA QUE SE CONOCE)

que fué la Casa E. TURRI Casa Chilena

la que vendió en Chile el año 1915 el codiciado

Millon de Navidad

a dos diferentes personas, y precisamente: una mitad fué vendida en Santiago al señor Arístides Benavente, y la otra en Pozo Almonte (Iquique) al señor Isidro Castro. Además la Casa E. TURRI ha vendido en CHILE varias veces el PREM MAYOR y un sinnúmero de premios superiores a $ 10,000.

Dada la gran cantidad de billetes de que dispone esta afortuna Casa, y teniendo presente que casi la totalidad de los adquirentes de billetes en Chile se dirigen invariablemente a E. TURRI, no es aventurado afirmar que también este año le toque en suerte vender el premio mayor, en este importante sorteo, a alguno de sus innumerables favorecedores de Chile.

¿Y este agraciado de la fortuna, por qué no podría ser Ud?

Haga la prueba, solicitando de esta acreditada Oficina el envío de un billete entero, uno o más décimos de billete, de acuerdo con los siguientes precios actuales:

Un billete ENTERO del MILLON vale $ 600 chilenos.
Un MEDIO billete del MILLON vale $ 325 chilenos.
Cada DECIMO del MILLON vale $ 65 chilenos.

En consecuencia, no deje de probar suerte en la indiscutiblemente afortunada CASA TURRI, pidiendo únicamente a E. TURRI los billetes del sensacional sorteo del MILLON DE NAVIDAD, que se verificará en Buenos Aires el día Jueves 23 de Diciembre de 1920, por el siguiente programa de premios:

	de..	$.1 000 000
	"	250.000
1	"	150.000
1	"	100.000
2	" 50.000..	100.000
4	" 20.000..	80.000
10	" 10.000..	100.000
20	" 5.000..	100.000
75	" 2.000..	150.000
200	" 1.000..	200.000
500	" 500..	250.000
3900	" 300..	1.170.000
4600	terminaciones para la última cifra a $ 200. .	920.000
1000	premios a todos los números del millar que obtenga el premio mayor a $ 200..	200.000
100	premios a todos los números del centenar que obtenga el segundo premio a $ 200..	20.000
100	premios a todos los números del centenar que obtenga el tercer premio a $ 200..	20.000
100	premios a todos los números del centenar que obtenga el cuarto premio a $ 200..	20.000
10615	premios, total argentinos	$ 4.830.000

LOTERIAS a sortearse en Noviembre de 192

DIA 9 DE NOVIEMBRE, CON PREMIO MAYOR DE ARGENTINOS

$ 100,000 A $ 70 CHILENOS EL BILLETE ENTERO
A $ 14 CHILENOS EL QUINTO DE BILLETE

DIAS 16, 23 y 30 DE NOVIEMBRE, CADA UNA DE ARGENTINOS

$ 80.000 A $ 55 CHILENOS EL BILLETE ENTERO
A $ 11 CHILENOS EL QUINTO DE BILLETE

Casi la totalidad de los aficionados pide sus boletos a E. TURRI, la Casa preferida: 1.o por ser la Casa más conocida; 2.o porque es Casa con responsabilidad en Argentina y en CHILE; 3.o por ser Casa seria, puntual y discreta; 4.o porque es la UNICA Casa que ha vendido en CHILE el PREMIO MAYOR DEL MILLON DE NAVIDAD, además de varios premios mayores en distintas fechas; 5.o porque la Casa E. TURRI paga inmediatamente cualquier billete premiado de la Lotería Nacional Argentina, adquirido en la misma Casa E. TURRI.

Las REMESAS en pago de los billetes de lotería pedidos, pueden hacerse por giro postal o telegráfico (Telégrafo Comercial), letras bancarias o de la Caja de Ahorros, billetes premiados, o, en último caso, enviando el dinero efectivo en carta certificada y, al ser posible, lacrada. Diríjanse los valores y correspondencia mente a la Casa

E. TURRI Santiago

Pasaje Balmaceda N.o 10 :-: Casilla 3217

Tanto a los señores aficionados de Santiago como a los de provincias, go EVITEN hacer sus pedidos o comprar billetes de Lotería a personas sin responsabilidad, que podrían sorprender su buena fe, y enviar sus órdenes vamente a E. Turri (Casa Chilena).

PIDA LOS EXQUISITOS VINOS

TARAPACA - ZAVALA

En todo Almacen y Restaurant de importancia

stas referentes a que Gran Bretaña y Francia están ejerciendo presión sobre el Gobierno para excluir a Constantino".

POLONIA

ACUERDO ENTRE LOS POLACOS Y LOS HABITANTES DE DANZIG

PARIS 6. — Los polacos y habitantes de Danzig llegaron a un acuerdo y firmaron una Convención al respecto.

La Constitución de Danzig entrará en vigor el 15 del presente.

COLOSAL DESORDEN EN LA DIETA

LA OBSTRUCCION SOCIALISTA AL PROYECTO DE CREACION DEL SENADO

VARSOVIA 6. — La Dieta hubo de suspender su sesión en medio del mayor tumulto, el Viernes en la noche, después de dos horas de "pandemonium" producido por los socialistas, quienes trataron de obstruir la votación de los artículos de la Constitución que crean el Senado.

Los socialistas y radicales llegaron a la sesión provistos de cornetas y sirenas cuyo ruido impedía todo debate. El Presidente, sin embargo, ordenó que se diera principio a la votación, pero entonces los socialistas y radicales esparcieron los votos por el suelo, arrojando sus canastos al medio de la multitud, mientras otros los colgaban de los candelabros murales.

La sesión hubo por fin de suspenderse, mientras el premier Witos, el Ministro de Relaciones Exteriores Spieha y demás miembros del Gabinete contemplaban en silencio el desarrollo de los acontecimientos.

POLONIA NO ENTRARA, POR AHORA A FORMAR PARTE DE LA "PEQUEÑA ENTENTE"

VARSOVIA 6. — Semi-oficialmente se ha declarado que Polonia, ha decidido no entrar a formar parte, por ahora, de la "Pequeña entente" propuesta por Checo Eslovaquia, Serbia y Rumania.

El Ministro rumano señor Take Ionescu, que ha venido a ésta a gestionar la adhesión de Polonia, ha manifestado que tiene la esperanza de que el país entrará más adelante a formar parte de esa entente.

En los círculos diplomáticos se expresa que Polonia aprueba la alianza con Rumania, pero por el momento no está de acuerdo con la formación de la entente propuesta debido a las relaciones que existen con Checo Eslovaquia con la cual se encuentra pendiente un plebiscito en la región de Teschen.

RUSIA

EL APOYO DE LOS ALIADOS AL GENERAL WRANGEL

CONSTANTINOPLA 6. — Los representantes franceses y británicos en esta capital han preguntado a sus respectivos Gobiernos si sus buques de guerra que se encuentran en el Mar Negro deben apoyar al general Wrangel en Perekop y Salkova.

Mientras tanto, han enviado apresuradamente a Sebastopol nuevos aprovisionamientos de rifles y municiones.

PRISIONEROS FUSILADOS POR LAS TROPAS DEL GENERAL WRANGEL

SEBASTOPOL 6. — Se dice que las tropas del general Wrangel, antes de retirarse hacia Crimea, fusilaron varios centenares de comisarios maximalistas judíos y prisioneros comunistas que no eran de nacionalidad rusa, y entre los que figuraban húngaros, rumanos, chinos y alemanes.

LENINE CONSIDERA COMO ALIADOS A LOS ALEMANES

LONDRES 6. — Según un despacho procedente de Helsingfors y recibido por "The Times", Lenine, en una entrevista que tuvo con los adherentes al partido sovietista, habría declarado que los alemanes son aliados que confían en que los desórdenes de Alemania destruirán el Tratado de Versalles.

RELATO DE UNA ACCION MAXIMALISTA CONTRA EL GENERAL WRANGEL

LONDRES 6. — Telegramas recibidos de Moscou citan al diario "Pravda" el que, al referirse al ataque maximalista contra el general Wrangel en Alexievka, dice:

"La citada estación fué tomada sin que se disparara un tiro, y cayó en nuestro poder la misión norteamericana encabezada por el general Morel y que tenía la misión de combatir a los bandidos desde las filas del ejército blanco".

LOS DESORDENES EN MOSCOU

COPENHAGUE 6. — Los diarios anuncian que los cañones colocados en las calles de Moscou para defender la ciudad han servido para ultimar a trescientos prisioneros.

Tropas de Petrograd han llegado a Moscou para reprimir los desórdenes.

LA SITUACION DEL GENERAL WRANGEL EN CRIMEA

se considera crítica

PARIS 6. — El Ministerio de Relaciones Exteriores ha recibido despachos que confirman la gravedad de la situación en que se encuentra el general Wrangel y al mismo tiempo indican que este jefe podrá mantenerse sólo temporalmente.

En los círculos oficiales se cree que con la toma de Brekop, los maximalistas controlan una extensión de terreno considerada como la llave del istmo, lo que hace pensar que la situación del general Wrangel en Crimea es bastante peligrosa.

Se anuncia que el general ha enviado peticiones de socorro a los aliados y a Francia, haciéndoles ver lo graves de la situación.

El corresponsal de la "Associated Press" ha sido informado de fuente insospechable que en Francia se cree que "es muy tarde para socorrer al general Wrangel en lo sucesivo".

Se dice que Francia ha prestado a los wrangelistas toda la ayuda que le ha sido posible y que todo apoyo posterior debe proceder de los otros aliados, los que parece que no se encuentran dispuestos a suministrárselo.

LAS CAUSAS DE LA RETIRADA DEL GENERAL WRANGEL

PARIS 6. — "Le Matin" publica una carta de su corresponsal en Sebastopol, escrita cinco días antes que el general Wrangel hubiera comenzado su retirada hacia Crimea.

El corresponsal prevee ya la retirada del ejército voluntario, lo que prueba que ese movimiento es una maniobra extratégica largamente estudiada, cuya necesidad y alcance explica el corresponsal.

Demuestra que, con los escasos medios con que contaba el general Wrangel podía solamente defenderse y, en ninguna forma, pretender la obtención de un resultado definitivo. Unicamente cuando el ejército de Crimea sea dotado del material suficiente se podrá pensar en ocupar zonas más importantes y defender útilmente las instituciones democráticas del Gobierno de la Rusia del Sur.

EL PRESIDENTE DEL PARLAMENTO DE LOS TARTAROS

pide la admisión de Crimea en la Liga de las Naciones

VARSOVIA, 6. — El Presidente del Parlamento tártaro, Djafar Seid Amet, sometió a la aprobación del mariscal Pilsudski una copia del memorándum dirigido a la Liga de las Naciones y en que se pide la admisión de Crimea en la Liga.

Crimea entraría a formar parte de la corporación, como un Estado tártaro sometido al mandato de Polonia.

El memorándum se opone a la continuación de cualquiera relación obligada con Rusia.

TURQUIA

TIRANTEZ DE LAS RELACIONES entre el Gabinete y los nacionalistas

CONSTANTINOPLA 6. — Las relaciones entre los nacionalistas y el Gabinete están muy tirantes.

La mayoría del Gabinete apoya al Gran Vizir, quien enviará un ultimatum a los nacionalistas para decidirlos a aceptar el Tratado de Paz de Versalles.

En Konia estalló un movimiento revolucionario de carácter antinacionalista.

OCUPACION DE UN FERROCARRIL POR LOS FRANCESES

CONSTANTINOPLA 6. — Los franceses ocuparon el ferrocarril de Bagdad, al norte de Adana hasta más allá de Bonzanti.

ARMENIA

SUBLEVACION DE ARMENIOS EN EL DISTRITO DE ZANKEZUR

LONDRES 6. — "The Daily Express" informa que los armenios del distrito de Zankezur se sublevaron y exterminaron la guarnición maximalista.

CHINA

ANULACION DE UN PACTO CHINO - JAPONES

PEKIN 6. — Se resolvió anular el pacto chino - japonés sobre desarme.

AUSTRALIA

SE RECHAZA UNA MOCION DE CENSURA AL GOBIERNO BRITANICO.

LONDRES, 6.—"The Daily Telegraph" publica un despacho de Melbourne anunciando que, por 30 votos contra 17 fué rechazada la moción presentada por un diputado laborista, quien proponía una censura al Gobierno británico.

ESTADOS UNIDOS

Mr. HARDING SE DIRIGE A TEXAS

MARION 6. — El tren especial en que viaja el Presidente electo Mr. Harding, salió de esta ciudad esta mañana, a las 7.30, dirigiéndose a Texas, donde Mr. Harding pasará doce días entregado a la caza, continuando después su viaje por mar hacia la zona del Canal.

Mr. Harding anunció que la recopilación de las opiniones de los principales estadistas norteamericanos, acerca de la nueva Asociación de las Naciones, será la primera labor de su política administrativa, concediéndole prioridad aún sobre la selección de su Gabinete.

LA SITUACION DEL MERCADO

BOSTON 6. — El boletín comercial anuncia que las operaciones en el mercado local se han mantenido en calma, con sus precios más bien irregulares y débiles, a pesar de que el comercio demuestra optimismo como consecuencia de la victoria de los republicanos que es considerada como una garantía de la revisión de las tarifas en una forma que se favorece a una mayor producción.

El mercado de artículos manufacturados permanece caótico y se dice que los comerciantes al detalle son el principal inconveniente a la reanudación de los negocios normales desde el momento que no quieren reducir sus precios esperando, al parecer, que las ventas de los días de fiestas le permitan liquidar las altas sumas que figuran en sus inventarios.

SITUACION DEL ERCADO DE CEREALES

NUEVA YORK 6. — El precio del trigo ha declinado en vista de las fuertes ofertas procedentes del Canadá y de la menor demanda europea para la exportación.

El maíz también está más bajo a causa de las buenas expectativas que, según cálculos privados, ofrecería la próxima cosecha.

CUEROS

El Mercado de cueros se ha mantenido quieto.

Se notan nuevas reducciones en la demanda de cueros secos, siendo menos activos los pedidos de exportación, lo que provoca un aumento de las existencias.

El mercado de cueros curtidos se mantiene difícil y pesado.

VALORES

En el mercado financiero, las inversiones en valores ferroviarios son las únicas que han demostrado una firmeza pronunciada y su actividad ha sido estimulada por los proyectos de la Southern Pacific Company, que tiene la intención de segregar sus propiedades petrolíferas.

Las acciones industriales continúan afectadas por las condiciones desfavorables del comercio y por la escasez de dinero.

El cambio sobre Londres ha reaccionado fuertemente.

Se nota una pronunciada debilidad en las remesas enviadas a Francia e Italia.

PALABRAS DE MR. COX

DESPUES DE SU DERROTA

COLUMBUS 6. — El gobernador Mr. Cox ha hecho su primera declaración después de su derrota.

Mr. Cox dijo:

"Mi espíritu está tan altivo como el primer día en que empezó la lucha y no retrocederá un paso ni tendrá el menor desfallecimiento al tratarse de los principios sustentados.

"Por primera vez después de 10 años el partido republicano tiene en su poder las ramas ejecutivas y legislativa del Gobierno nacional, y creo firmemente que la democracia de la Nación no intentará un sabotaje político".

Al ser interrogado sobre la derrota, Mr. Cox dijo:

"Este es el privilegio de los que toman la defensa del derecho ante una abrumadora mayoría. Existe gran diferencia entre ser derrotado y rendirse. La bandera de la democracia aún flamea como un símbolo de cosas más durables que las pasiones y resentimientos que trae consigo la lucha".

EL POSIBLE PERDON DEL SOCIALISTA DEBS

condenado por violar la ley de espionaje

WASHINGTON, 6. — Se cree que el Presidente Wilson no tiene intención de perdonar al leader de los socialistas, Eugenio Debs, que se encuentra en la Cárcel de Atlanta, cumpliendo una condena de 10 años, por violar la ley sobre espionaje.

De acuerdo con lo manifestado por personas que conocen el modo de pensar de Mr. Wilson, el Presidente no se encuentra dispuesto a ejercitar su clemencia en casos como el presente, pues se sentaría un mal precedente que alentaría a otros a hacer lo mismo y oponerse al Gobierno en el caso de una nueva guerra.

Gran número de federaciones, incluso la Federación Americana del Trabajo, piden con insistencia el indulto.

EL REPRESENTANTE BLANTON

protesta contra un anunciado crucero de las flotas norteamericanas.

WASHINGTON, 6.— El representante demócrata Mr. Blanton ha publicado una carta abierta dirigida al Secretario del Departamento de Marina Mr. Daniels, protestando contra el anunciado crucero de las flotas norteamericanas del Atlántico y del Pacífico a la América del Sur, Africa y Australia durante el próximo Verano.

Mr. Blanton declara que el Congreso no autoriza esos cruceros y que las estadísticas demuestran que ello demandarán un gasto de carbón y petróleo superior en un setenta por ciento al consumo normal.

NUEVAS PERSPECTIVAS PARA EL COMERCIO EXTERIOR

SAN FRANCISCO, 6.— Hoy se divisaron nuevas perspectivas de comercio exterior cuando Mr. John Drum, presidente de la Asociación norteamericana de Banqueros convocó a los banqueros, productores, importadores y exportadores de todo el país a reunirse en Chicago el 10 de Diciembre, con el objeto de perfeccionar la organización de la Corporación encargada de financiar el comercio de cereales, que contará con un capital de cien millones de dólares y que quedó convenida en la reciente Convención Bancaria.

NECESIDAD DE CELEBRAR UN CONVENIO SOBRE LAS TARIFAS DE CARGA MARITIMA

Declaración del presidente de la "Shipping Board"

WASHINGTON 6. — El presidente de la "Shiping Board", Mr. Benson, declaró que en la tarde de hoy que se hacía cada vez más necesario el llegar a un acuerdo acerca de las tarifas de transportes de carga a través del océano.

Expresó la opinión de que Gran Bretaña, Francia, Japón, Noruega y posteriormente es posible que también Alemania, aceptaran favorablemente una proposición que elimina los métodos de "degüello" del comercio internacional mediante una conferencia sobre tarifas.

ORGANIZACION DE UNA CORPORACION BANCARIA

para ayudar a los agricultores de los Estados del Sur

NEW ORLEANS 6. — La Conferencia de los Banqueros del Sur, reunida bajo la presidencia de Mr. Robert Maddoxs, presidente del Atlantic National Bank, proyectó hoy la organización de una corporación de comercio exterior, con un capital de doce millones de dólares, para conceder facilidades bancarias a los agricultores del sur del país y permitirles enviar sus productos a la América del Sur y Europa, proyectándose el establecimiento de sucursales de dicha organización en los países de la América Central y de la del Sur.

Si bien la atención preferente de la nueva corporación se dirigirá hacia el algodón, existe el propósito de ocuparse de todos los productos del Sur.

LAS COMPAÑIAS DE VAPORES NO PUEDEN AUN REDUCIR EL VALOR DE LOS PASAJES

NUEVA YORK 6. — El presidente de la International Mercantile Marine, Mr. Franklin, se embarcó con destino a Inglaterra, y, antes de partir, declaró que las compañías de vapores no pueden aún reducir el valor de sus pasajes y que, además, es posible que, por el contrario, se vean obligadas a aumentarlo.

CARPENTIER PREOCUPADO POR UN "ASUNTO DOMESTICO"

NUEVA YORK 6. — El Ministro de Guatemala en Francia, señor Manuel Valladares, y Georges Carpentier, se embarcaron con destino a Le Havre.

El pugilista ha declarado que se encuentra más preocupado por un acontecimiento doméstico próximo a producirse, que por el campeonato mundial, y que "espera que será un niño".

DESAFIO DE FOOTBALL

CAMBRIDGE 6. — Las Universidades de Princeton y Harvard, en un desafío de football verificado con tiempo ideal y ante una concurrencia de cuarenta y cinco mil personas, empataron, anotando cada una catorce puntos a su haber.

LA ACTITUD DEL DEPARTAMENTO DE ESTADO

ANTE EL CONVENIO CELEBRADO ENTRE FRANCIA, GRAN BRETAÑA E ITALIA

sobre las respectivas zonas de influencia en Turquía

WASHINGTON 6. — Si bien el Departamento de Estado no ha protestado aún por el convenio en que Francia, Gran Bretaña e Italia definen sus esfuerzos de influencia en Turquía, los funcionarios declararon en la tarde de hoy que esto no debía considerarse como una prueba de que no se hará objeción alguna a las estipulaciones que signifiquen una contravención a la política de puerta abierta en Turquía.

En algunos círculos se sostiene que el segundo párrafo del artículo segundo del Convenio, "tripartito", viola dicho principio.

MEXICO

OBREGON SE ENCONTRARA CON MR. HARDING EN LA FRONTERA MEXICANA

MEXICO 6. — Se anuncia que el Presidente electo señor Obregón, aceptará la invitación que se le ha hecho para encontrarse con Mr. Harding en la frontera mexicana, por cuanto estima que este es un buen paso hacia una mejor comprensión entre ambos países.

DESORDENES MOTIVADOS POR LA CAMPAÑA ELECTORAL

MEXICO 6. — Según informaciones procedentes de Mérida, como resultado de la campaña electoral se han producido nuevos encuentros entre liberales y socialistas, en Cuactan, pereciendo varios individuos y quedando otros heridos en una verdadera batalla campal que se trabó el Jueves en la tarde.

Tropas federales han sido enviadas apresuradamente a Yucatán.

ARMISTICIO DE SESENTA DIAS ENTRE LOS PATRONES Y OBREROS DEL PUERTO DE VERACRUZ

MEXICO 6. — La huelga de estibadores y operarios de los muelles que paralizan las actividades del puerto de Veracruz desde hace varias semanas ha quedado aliviada con la proclamación de un armisticio de sesenta días entre patrones y obreros, el que fué concertado mediante la intervención personal del presidente provisorio señor De la Huerta.

EL EMBAJADOR EN EL JAPON

continuará agregado al Departamento de Estado

WASHINGTON, 6. — El Embajador en el Japón, Mr. Morris, que se encuentra en la actualidad haciendo uso de vacaciones en esta capital, ha sido autorizado para que permanezca 60 días más como agregado al Departamento de Estado, a fin de que se documente en el asunto que se refiere a la legislación anti-japonesa en el Estado de California y suministre datos relativos a la cuestión del Extremo Oriente.

ARRESTO DEL CONTADOR DEL ESTADO DE NUEVA YORK

NUEVA YORK, 6. — El contador del Estado de Nueva York, Mr. Trevis, ha sido puesto a disposición de la justicia.

El juez Mr. Kernochan, ordenó preparar el expediente de su arresto, acción que se debe al hecho de haber vendido al Estado obligaciones de la ciudad de Nueva York por valor de 2.013,000 dólares, al precio de $9.50 cada una, siendo que en la Bolsa esas mismas obligaciones se cotizaban a 82 dólares.

A causa de esto el Estado habría pagado en exceso 140,000 dólares a Mr. Trevis.

PANAMA

LLEGADA DE LA LEGACION ESPAÑOLA

QUE CONCURRIRA A LAS FESTIVIDADES DEL CUARTO ANIVERSARIO DEL DESCUBRIMIENTO DE MAGALLANES

PANAMA 6. — El Infante don Fernando de Baviera jefe de la delegación española que se dirige a Chile para asistir a las fiestas de la celebración del cuarto aniversario del Descubrimiento del Estrecho de Magallanes, llegó el Miércoles pasado a Balboa, a bordo del crucero "España".

El Infante y demás miembros de la delegación se dirigirán a Chile el Lunes próximo

El Príncipe ha efectuado la travesía de estricto incógnito y no desea aceptar ninguna invitación oficial mientras no llegue a Chile.

Sin embargo, asistió a una partida de football que se jugó en su honor y asistió a una recepción sin carácter oficial ofrecida por el Gobernador de la Zona del Canal y su esposa.

El Jueves el Infante visitó las ruinas de la antigua ciudad de Panamá e inspeccionó el Canal, sobre el cual expresó su gran admiración.

En la delegación viene el distinguido publicista don José Franco Rodríguez, redactor y editor del "Heraldo" de Madrid y que ha sido miembro del Parlamento durante los treinta años últimos.

Otro miembro de la delegación es el general Arraiz, el que se ha visto privado de concurrir a las visitas hechas por la comitiva, debido a una seria enfermedad que se cree sea neumonía.

BRASIL

EL GENERAL PERSHING VISITARA EL PAIS

RIO DE JANEIRO 6. — El Ministro de Marina ha declarado que el general Pershing acompañará a la escuadrilla norteamericana que visitará al país dentro de poco.

El palacio de Guanabara que es la mansión en que el Brasil hospeda a sus huéspedes de honor, está siendo preparado para alojar al general y comitiva.

BAJA DE LA HARINA PARA USOS DOMESTICOS

MINNEAPOLIS 6. — El precio de la harina para el uso doméstico ha alcanzado su más bajo nivel [illegible] de Enero de 1918.

Un molino ha fijado el precio del barril de harina en 10.75 dólares y otro en 10.40 dólares.

Los molineros atribuyen este brusco descenso al debilitamiento del precio del trigo en el mercado.

RIO DE JANEIRO 6. — **El "Lloyd Brasileño" amenazado de paralizar sus actividades.** — El presidente de la compañía de navegación "Lloyd Brasileño", ha declarado que la compañía está amenazada de paralizar sus servicios debido a la falta de recursos para adquirir carbón.

Demolición de un cerro. — Se ha autorizado la demolición del cerro Castello.

La visita del señor Orlando. — El señor Orlando se dirigió al interior del Estado de Sao Paulo. En todos los puntos de su recorrido ha sido muy agasajado.

Accidente sufrido por el aviador Chaves. — El aviador Chaves, a poco de salir de Sao Paulo se vió obligado a descender inesperadamente en un terreno pantanoso. El aparato en que efectuaba el vuelo quedó destrozado pero el aviador y el mecánico resultaron ilesos.

A pesar del contratiempo sufrido, Chaves se propone continuar su raid a Buenos Aires.

LOS RESULTADOS DE LA CONFERENCIA FINANCIERA

Declaraciones de un hacendista argentina

RIO DE JANEIRO 6. — Entrevistado a su paso por esta capital, el señor Tornquist, delegado argentino, acerca de los resultados de la Conferencia de Bruselas, manifestó que se habían logrado finalidades teóricas y efectos prácticos.

"Desde luego, — expuso, — los pueblos beligerantes en la guerra europea saben que no pueden contar con los neutrales ni con los Estados Unidos para su restauración financiera, pues también nosotros necesitamos nuestros recursos para promover nuestro desarrollo.

"Los representantes de Polonia y de otras naciones que se encuentran en idénticas condiciones, han podido comprobar que la Argentina, el Brasil y toda Sur América, no disponen con exceso de dinero para darlo a quien lo solicite.

"Otros países europeos han obtenido también la conclusión de que las cuestiones que se refieren a la emisión y el cambio no se regulan ni se resuelven por leyes y decretos de los Gobiernos, porque dependen de fenómenos económicos y financieros que están fuera del alcance de las disposiciones gubernativas".

URUGUAY

EMBAJADA ESPECIAL A LAS FIESTAS MAGALLANICAS

y a la transmisión del mando presidencial en Chile

MONTEVIDEO 6. — El Senado aprobó el proyecto de ley que dispone el envío a Chile de una Embajada especial para que concurra a las fiestas del 4.o centenario del descubrimiento del Estrecho, como también a la transmisión del mando presidencial.

Temporal. — El temporal que se ha desencadenado continúa causando destrozos.

La mayor parte de las comunicaciones están interrumpidas. La lluvia es general en el país.

BOLIVIA

LA PAZ 6. — **La publicación de los diarios.**— Desde hace 4 días no aparecen los diarios, debido a las fiestas populares de Todos Santos.

Hoy únicamente se ha normalizado el comercio y han abierto sus puertas las oficinas públicas.

LA PAZ, 6.—**Llegada de nuevos deportados políticos.** — Han continuado llegando otros de los ciudadanos deportados por cuestiones políticas.

Se espera también el regreso del señor José Antezana.

Reaparición de diarios.—Pronto reaparecerán los diarios "El Norte" y "El Tiempo".

El director del último de esos periódicos, señor Huberto Muñoz Cornejo, ha regresado al país.

PERU

LIMA 6. — **Término de la huelga de electricistas.** — La huelga de obreros electricistas ha terminado. El tránsito urbano de tranvías se encuentra restablecido.

Intento de asesinato de un historiador. — Un desconocido disparó dos tiros de revólver contra el historiador señor Romero, conocido con el pseudónimo de Abate Jería.

Las balas atravesaron el pecho del señor Romero. El estado del herido es grave.

El Ministro en Bolivia. — Ha llegado el Ministro en Bolivia, señor Tezanos Pinto a ésta. En la semana entrante se dirigirá a La Paz.

LIMA 6. — **Nueva línea de navegación.** — Se encuentra en esta capital el representante de la compañía de vapores suecos, "Nordenfjoldske South Pacific Line".

El representante de la citada compañía tiene el propósito de establecer agencias en el país.

El primer vapor, el "Río Grande", llegará hoy al Callao y seguirá mañana a Valparaíso.

LIMA 6. — **La actuación del Comité de Paz de América.** — Se comenta con entusiasmo la actuación que ha tenido en Buenos Aires el Comité de Paz de América donde se pronunciaron fogosos discursos en favor de la causa del Perú y se declaró que la Argentina respetaría el pacto sellado con el histórico abrazo de O'Higgins y San Martín.

Banquete al Encargado de Negocios de México. — El millonario mexicano señor Gabriel García, ofreció anoche, en el Club Nacional, un banquete en honor del Encargado de Negocios de su patria. Entre los asistentes se encontraba el Ministro de Colombia, señor Lozano, quien, en un brillante discurso, y al referirse a las anteriores demostraciones de confraternidad internacional, declaró, produciendo gran sensación, que Colombia y el Perú eran desde tiempos inmemoriales, amigos tradicionales, y que su íntima aspiración era ver a ambos países, estrechamente unidos, liquidar la cuestión de límites, para lo cual sólo hace falta un poco de buena voluntad.

Agregó que el 26 de Julio pró-

BILLETES DE LA LOTERIA ARGENTINA

¡¡EL MILLON DE NAVIDAD!!

ANTES DE HACER UN PEDIDO DE LOS BILLETES DEL MILLON CONSULTE UD. PRIMERO LA CASA DONDE DEBE DIRIGIRSE, Y HAGO ESTA ADVERTENCIA PORQUE HACE TRES AÑOS UNA CASA SIMILAR NO DIO CUMPLIMIENTO A LAS ORDENES RECIBIDAS Y EL DINERO ENVIADO LO INVIRTIO EN SORTEOS POSTERIORES, BURLANDO A MILES DE PERSONAS, QUE, DESGRACIADAMENTE, SE DIRIGIERON A ELLA, OBTENIENDO AQUELLA CASA CON ESTA OPERACION PINGÜES UTILIDADES.

MI CASA DE VENTA PARA CHILE ES LA MAS ANTIGUA, FORMAL Y RECOMENDADA POR SUS INNUMERABLES CLIENTES, Y PARA ESTAR UD. SEGURO DE SU ENCARGO Y DE EVITARSE UNA CONTRARIEDAD, DIRIJA SUS ORDENES A MI CASA DE SANTIAGO, PASAJE MATTE 39, Y RECIBIRA SU PEDIDO A VUELTA DE CORREO.

El precio de los billetes del MILLON es el siguiente:

Billete entero $ 600 chilenos

Décimo de billete $ 65 „

HUMBERTO GARCIA S.

ALSINA 1194 :-: BUENOS AIRES. — SANTIAGO: PASAJE MATTE 39 :-: CASILLA 3834

PUBLICAMOS SIN COMENTARIOS

El facultativo que subscribe certifica que ha usado el STHENOGEN GALASSO COLAVOLPE como tónico reconstituyente en su persona con espléndido resultado.

Dr. M. F. Aguirre

Ex-cirujano jefe de la Armada,
Profesor Extraordinario de la Escuela de Medicina
Y Médico Legista de ciudad de Los Andes

STHENOGEN es preparación original del Laboratorio Nicolás Galasso Colavolpe, en Santiago

...pero el
ALIMENTO MEYER
es mejor!

UNA NUEVA VALIOSA OPINION MEDICA

Lea usted:

Doctor Víctor Barros Baeza—Santo Domingo 1158. — Consultas de 1 a 3.

Certifico que ha sido usado el Alimento Meyer y la Maltosina en el departamento de los niños del Hospicio con espléndidos resultados, como alimentación diaria. Ha sobresalido su acción en los niños raquíticos, escrofulosos, anémicos, linfáticos y en muchos de catarros gastro-intestinal, a todos los cuales se les ha visto regenerarse, mejorando por completo su dolencia. Me es grato dar el presente. — Dr. V. Barros Baeza.— Octubre 30- 1920.

Si Ud. quiere

ir derecho al éxito y no experimentar fracasos como los han sufrido muchos use para quitarse las canas si las tiene, y si no las tiene, para prevenirlas y aumentar y embellecer sus cabellos, únicamente El Maravilloso Restaurador de los cabellos, aceite vegetal,

"Gotas Divinas"

en las buenas Droguerías y Boticas encontrara usted un hermoso muestrario de cabellos blancos vueltos a su primitivo color por "Gotas Divinas".

SACOS TRIGUEROS, SACOS CEBADEROS, SACOS PAPEROS

Ofrecen listos para entrega en Santiago

Duncan Fox & Cia. - Bandera 529 - 533

APROVECHEN

el cambio favorable sobre Italia para hacerse del mejor auto del Mundo,

"LANCIA"

(Embarque en Génova en Diciembre)

Pidan precios y catálogos a los únicos Agentes Importadores,

Piazza Marzi & Bossi

VALPARAISO Cochrane 563—SANTIAGO Estado 126

ximo, los peruanos y colombianos se darían un estrecho abrazo en la Plaza de Armas de Lima.

ARGENTINA

SOBRE LA AUTENTICIDAD DE UNOS TROFEOS

BUENOS AIRES 6. — Con motivo de haberse publicado en un diario de Río de Janeiro un artículo en que se negaba la autenticidad de las banderas brasileñas tomadas por el ejército argentino en la batalla de Ituzaingó, trofeos que se guardan en el Museo Histórico, el director del Archivo General de la Nación, señor don José Viedma, ha dirigido al diario "La Prensa" una carta en que acompaña documentos fehacientes de la autenticidad de dichos trofeos, y que son copia fiel de un legajo del Gobierno del año 1827.

Persona grata. — El Gobierno de Chile ha comunicado al Ejecutivo que el teniente de navío señor Costa Palma, es persona grata para el cargo de agregado naval a la Legación argentina en ésa, y en consecuencia, próximamente se publicará el decreto en que se designa a dicho oficial para ocupar el cargo mencionado, en reemplazo del señor Ignacio Espíndola, que termina su misión.

ACUERDO ENTRE LOS MOLINEROS Y EL GOBIERNO

a fin de propender al abaratamiento del pan

BUENOS AIRES 6. — Debido al gran encarecimiento del pan, se estima que se llegará a un acuerdo entre los molineros y el Gobierno.

Según se cree, el acuerdo estipula que el Gobierno entregará a los molineros todo el aprovisionamiento de trigo que tiene en su poder y que asciende aproximadamente a 120 mil toneladas, a un precio de cerca de la mitad del que actualmente tiene en plaza.

Se ha llegado a este acuerdo debido a la gran cantidad de molinos que han debido paralizar sus actividades a causa de la falta de granos, y al alto precio del pan.

Se cree que el aprovisionamiento de trigo que posee el Gobierno durará hasta la próxima cosecha, que empieza en Diciembre.

BUENOS AIRES, 6.— **Premio para un raid automovilístico.** —El Gobierno de Salta acordó destinar la suma de 5 mil pesos para cooperar a la realización del viaje en automóvil desde Salta a Antofagasta y que ha sido propiciado por industriales y comerciantes a fin de estudiar la practibilidad del terreno.

Durante la travesía se tomarán datos y se impresionarán cintas cinematográficas que demuestren las riquezas del país por donde se proyecta extender la nueva línea de ferrocarril a Antofagasta.

Se han establecido premios de marcas para los automóviles que hagan el recorrido.

La expedición saldrá de Salta en la segunda quincena de Diciembre. Se cree que la excursión durará un mes.

Los representantes de Bolivia en el Tribunal de Arbitraje de La Haya.—El Gobierno de Bolivia ha comunicado a la Cancillería que ha renovado el mandato de los señores Eliodoro Villazón y Severo Fernández Alonso ante el Tribunal de Arbitraje de La Haya y ha designado miembros de esa Corte a los doctores señores Pinilla, Sánchez y Bustamante.

Tramitación de un duelo.— Se encuentra en tramitación un duelo entre el capitán de Fragata señor Agustín Eguren y el ingeniero agrónomo señor Pedro Isouribehere a causa de la desautorización del informe que presentó el primero en su carácter de jefe de las comisiones de divisiones de tierras para colonias en el Chaco.

El señor Isouribehere consideró deficiente e inexacto el informe en referencia.

Designación de la Embajada a las fiestas del IV Centenario de Magallanes.—El Ejecutivo ha designado los miembros que formarán la Embajada especial que concurrirá a los festejos en conmemoración del IV Centenario del descubrimiento del Estrecho de Magallanes.

La Embajada será presidida por el Ministro en Chile, señor don Carlos Noel.

Invitación hecha al secretario de Estado Mr. Colby.—Se anuncia que el Ministerio de Relaciones ha invitado al Secretario de Estado de los Estados Unidos, Mr. Colby, para que venga al país una vez que devuelva al Brasil y Uruguay la visita que hicieron a Norte América, los Presidentes Pessoa y Brum.

LLANQUIHUE

OSORNO

LA EXPOSICION INDUSTRIAL Y AGRICOLA SE VERIFICARA LOS DIAS 10, 11 y 12 de Diciembre próximo

Será solemnizado con la asistencia del Presidente electo, y de la Embajada española a las fiestas Magallánicas

Gran interés que este torneo despierta en el país

Gran entusiasmo se viene notando en las regiones del sur del país con motivo de la Exposición Industrial y Agrícola que deberá efectuarse en los días 10, 11 y 12 de Diciembre próximo en la ciudad de Osorno.

Tomarán parte en este torneo los mejores criaderos nacionales y las más prestigiosas firmas productoras e importadoras de maquinarias.

Acudirán, además, de los diversos puntos del país, numerosas personalidades a fin de presenciar la Exposición y conocer el grado de adelanto de las actividades industriales y agrícolas que han convertido aquellas regiones en una gran zona de riqueza y prosperidad nacional.

Este concurso será solemnizado con la asistencia del Infante don Fernando de Baviera, que vendrá presidiendo la Embajada española a las fiestas que se realizarán con motivo del IV Centenario del descubrimiento del Estrecho de Magallanes.

El Directorio de la Sociedad Agrícola del Sur, que tiene a su cargo los preparativos de la Exposición, ha enviado circulares a todos los agricultores e industriales de la región encareciéndoles la importancia de participar en ella.

El Supremo Gobierno ha expedido un mensaje para el pago de 50 mil pesos destinados a cubrir los gastos de organización y mantenimiento de este concurso. Sin embargo, este mensaje no ha sido aún despachado y se estima que su demora podría traer como consecuencia la suspensión de la Exposición, lo que sería muy lamentable ya que ésta constituye uno de los números del programa con que se festejará a la Embajada española a las fiestas magallánicas.

La Sociedad Cooperativa Agrícola de Osorno, auspiciadora de la Exposición, ha invitado al Presidente electo para que concurra a este torneo. El señor Alessandri ha aceptado y ha prometido asistir a la inauguración.

La Cooperativa Agrícola ha tomado numerosos e interesantes acuerdos relativos al reglamento orgánico y al desarrollo de la Exposición, lo que promete un gran éxito a este importante torneo agrícola-industrial.

Arsenoglobina
CON FOSFORO ORGANICO
CLOROSIS
Excelente remedio contra la anemia, desgaste orgánico, todas las enfermedades nerviosas y
18
PREGUNTE A SU MEDICO

MANIFESTACION AL GENERAL BRIEBA

BANQUETE EN EL CLUB MILITAR

A medio día de ayer se efectuó en el Club Militar, el banquete, al general señor Luis F. Brieba, por su reciente nombramiento de jefe del Estado Mayor, que le ofrecían los jefes y oficiales del Departamento de Guerra y el Directorio del Club Militar.

Este acto que revistió especial brillo, y lucimiento, se caracterzó por su ambiente de franca cordialidad y compañerismo, y en él hubo oportunidad para demostrar al alto jefe festejado, las sinceras simpatías de que goza entre los jefes y oficiales de nuestro Ejército.

LA PROHIBICION DE EXPORTAR ORO

EL MINISTRO DE HACIENDA PEDIRA UNA LEY QUE LA DEROGUE

En el próximo período extraordinario de sesiones del Congreso, se someterá a su aprobación un proyecto de ley por el cual se permite exportar el oro nacional, a cuyo respecto existía desde hace algún tiempo una determinación prohibitiva.

La medida que propondrá al Congreso el Ministro de Hacienda, y que, como decimos, abre las puertas a la exportación del oro, en el sentir del Ministerio, regularizará su precio produciendo, además, un aumento en las entradas de aduana.

Anticipándose a la apreciación de que el Ministerio busca de esta manera una mayor entrada por el concepto de impuesto, se anticipa que una vez puesta en práctica la ley, quedará demostrada la poca importancia de las entradas que se van a obtener por este capítulo, a favor del Fisco.

En todo caso con la libertad de exportar oro, se busca establecer un saludable movimiento, cuyos resultados podrían apreciarse fácilmente en el precio de la moneda.

El Ministro de Hacienda ha solicitado, aparte de la dictación de esta ley, la suma de veinte millones de pesos, para saldar las actuales cuentas y pagos a la Beneficencia y a la Caja de Crédito Popular.

EL SABADO INGLES

AYER SE PONE EN PRACTICA SEGUN EL ACUERDO DE NUMEROSAS CASAS COMERCIALES

Como estaba anunciado, ayer se efectuó la manifestación pública organizada por el Comité Directivo del Sábado Inglés, con el objeto de exteriorizar los agradecimientos que los empleados comerciales tributaban a las diversas casas comerciales que han concedido a su personal en la tarde del Sábado.

El desfile, que estuvo muy concurrido, verificóse con todo orden y corrección.

Desde el punto de concentración, que era la Plaza de Armas, la columna de manifestantes tomó por la parte central de la ciudad; ovacionando a los establecimientos que se hallaban cerrados y deteniéndose en los que permanecían abiertos, para solicitar la adhesión al cierre.

Muchos de estos negocios accedieron a cerrar sus puertas, siendo muy aplaudidos por los manifestantes.

Después de un largo recorrido, el desfile se dirigió a la Plaza de Armas, donde un miembro del Comité pronunció un discurso, en que, explicando el significado que tenía para los empleados el Sábado Inglés, dijo más o menos lo siguiente:

"El Sábado Inglés se establecerá para facilitar a los empleados y obreros el que puedan hacer personalmente sus diligencias particulares y efectuar sus compras con desahogo y con ventaja, ya que dispondrían de tiempo suficiente para adquirir sus artículos donde más les conviniera."

Después de referirse a las bondades que traería para los empleados la adopción de esta costumbre por el comercio de Santiago, el orador terminó su discurso encargando la asistencia a la próxima reunión, que se efectuará el Martes próximo, en Compañía esquina de Morandé.

MANIFESTACION A DON BENJAMIN MARDONES

CONCURRE A ELLA EL MINISTRO DE INSTRUCCION PUBLICA

Homenaje del Magisterio

Con motivo de cumplir cincuenta años en el magisterio nacional el señor Benjamín Mardones, le fué ofrecida ayer una simpática manifestación, patrocinada por sus colegas, amigos y ex-alumnos.

El acto se desarrolló en el Salón de Honor de la Universidad de Chile, presidido por el Ministro de Instrucción señor Montt y por el señor Guillermo Subercaseaux.

Se había confeccionado al efecto un interesante programa de arte, música y oratoria, en el que participaban distinguidos miembros de la Instrucción Pública y del comercio.

ASISTENTES A LA MANIFESTACION OFRECIDA AL SEÑOR MARDONES EN LA SOCIEDAD UNION COMERCIAL

Ofreció la velada el señor Guillermo Subercaseaux, manifestando que como antiguo miembro de la Comisión de enseñanza Comercial, había tenido ocasión de conocer la labor desempeñada por don Benjamín Mardones. Cincuenta años de tesonero trabajo, dijo el señor Subercaseaux, han colocado al señor Mardones en una situación de respetabilidad y reconocimiento que justifica plenamente la proporción del sencillo homenaje de que se le hace objeto en estos instantes.

Después de esbozar brevemente los principales tópicos de la labor del señor Mardones, terminó agradeciendo en nombre de la Comisión de Enseñanza Comercial, los valiosos servicios prestados a la enseñanza por el festejado.

Igualmente abundó en conceptos de gratitud para el señor Mardones, el Ministro señor Montt, que presidía el acto.

Las palabras del señor Montt fueron recibidas con grandes aplausos, por la numerosa concurrencia que ocupaba totalmente el Salón de Honor.

Las señoritas Mercedes Neuman y Blanca Villarroel, ejecutaron con toda maestría dos delicados números de canto y piano.

En seguida el señor Luis Galdames, presidente de la Sociedad Nacional de Profesores, pronunció un discurso de reconocimiento hacia su antiguo maestro señor Mardones.

Tanto las palabras del señor Galdames como las del señor Mardones, fueron escuchadas y aplaudidas con visible agrado por los numerosos concurrentes.

La manifestación fué cerrada por el señor Arturo Lagos, miembro de la Sociedad Nacional de Contadores Comerciales.

Terminado el acto en el Salón de Honor, el señor Mardones fué invitado a un banquete en los salones de la Unión Comercial y al que concurrieron numerosos representantes del magisterio.

NUEVOS PROFESIONALES

Después de un lucido examen ante la Corte Suprema, ha obtenido el título de abogado el teniente coronel señor L. Alfredo Arenas Aguirre.

El señor Arenas, que es un distinguido y laborioso miembro del Ejército, ha realizado un esfuerzo ejemplarizador, para llegar al término de su nueva carrera, pues ha debido dedicar al estudio de su curso universitario, las horas de descanso.

Su memoria para optar al grado de licenciado en Leyes y Ciencias Políticas, versa sobre los Tribunales militares, tema desarrollado en forma completa e interesante.

En él llega a la conclusión de que es un deber patriótico de imperiosa urgencia, que nuestros legisladores den al Ejército un Código Militar que junto con consultar las disposiciones de rigor o severidad propias al cumplimiento de los sagrados deberes de los hombres de armas, garantice a éstos que serán juzgados por leyes concretas, definidas y de acuerdo con los principios de la legislación moderna.

Ayer rindió su examen final el alumno de la Escuela de Arquitectura de la Universidad de Chile, don Francisco Mujica Díez de Bonilla.

Formaron el jurado los señores Francisco Mardones, Decano de la Facultad de Matemáticas como presidente de la Comisión; don José Forteza, profesor de Arquitectura; don Hermógenes del Canto, profesor de Resistencia de material de construcción y don Alberto Schade, profesor de Perspectiva.

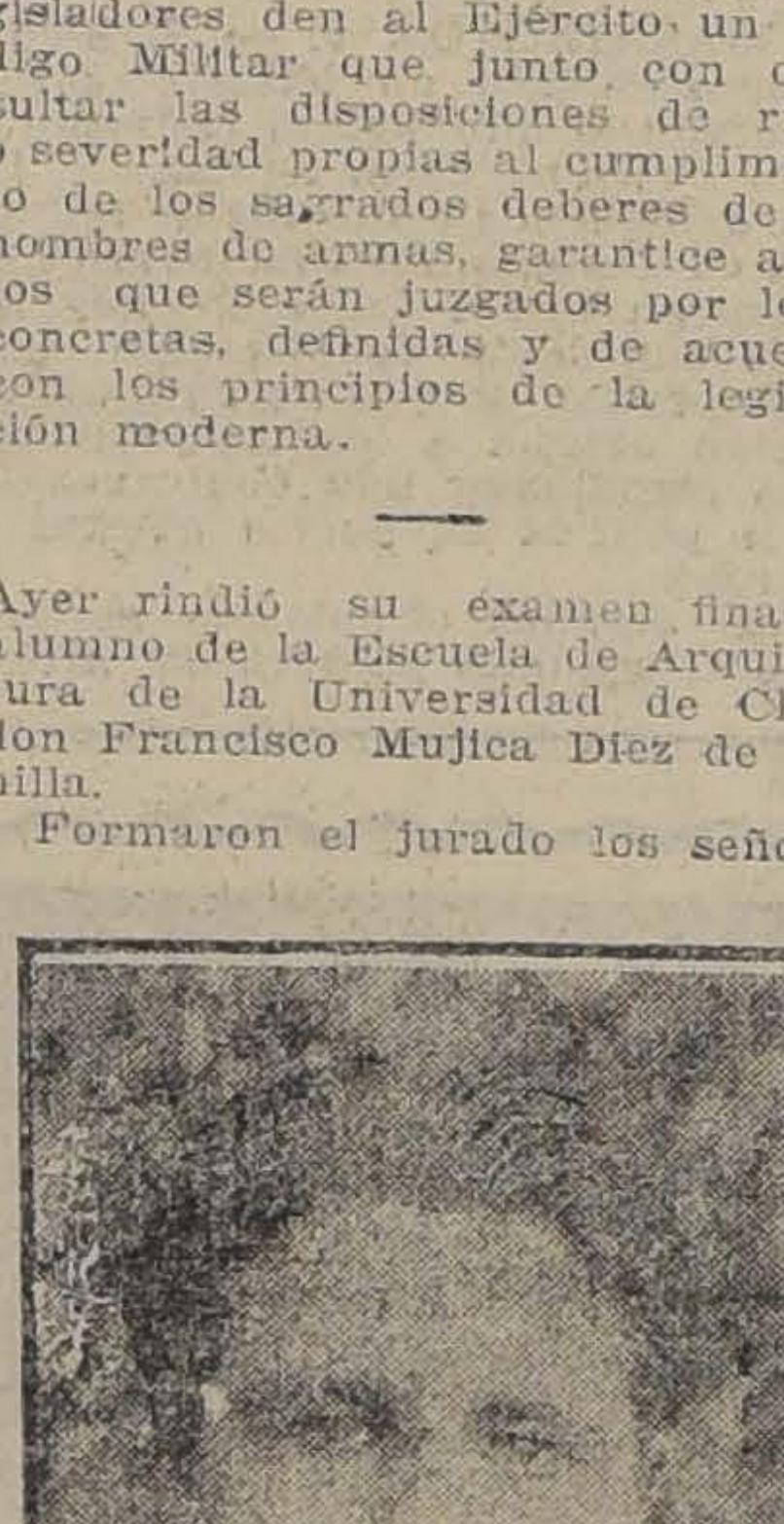

Presentó como proyecto final el mismo museo azteca que fué premiado con medalla de oro en Montevideo y que, por iniciativa del Rector de la Universidad, señor Amunátegui se le aceptó en esta última prueba completado con algunos nuevos planos, como un estímulo por haber obtenido aquella recompensa.

El señor Mujica presentó en sus pruebas, los proyectos de mayor superficie, algunos de más de 40 metros cuadrados de plano.

Fué un alumno distinguido y se distinguió por su espíritu de trabajo y su refinamiento en materias de gustos arquitectónicos.

"HUMANIDAD"

Hemos recibido el número 1 de una publicación quincenal, que lleva el título con que encabezamos estas líneas.

Es un periódico quincenal universitario de artes y letras que delinea en los siguientes términos sus propósitos de labor:

Impulsados por la aspiración, elevada y sentida, del amor al Progreso y a la Libertad, es que iniciamos hoy, con plena convicción y entusiasmo, la publicación de este sencillo quincenario.

Luchará por el desarrollo de la cultura física e intelectual de la juventud estudiosa, y por la pronta unificación y armonía del elemento estudiantil, que por causas mezquinas e intereses personales, se encuentra injustamente dividido.

Levantamos, pues, muy en alto, nuestro **grito de avanzada** y trabajaremos con la fe más profunda, por el engrandecimiento de nuestra Patria, por el amor a la Libertad y por el derecho al Progreso.

Ofrecemos a los estudiantes, es-

El uso del petróleo en los Ferrocarriles

Se nos informa que la dificultad para el uso del petróleo, no está en la carencia actual y momentánea, si pudiéramos decir así, de tonelaje ad-hoc para el acarreo marítimo de este combustible.

—Supongamos, se nos dice, que la Empresa, cuando dió los pasos encaminados a resolver el problema de la sustitución del carbón por el residuo de petróleo, problema ya resuelto en otros países, se hubiese encontrado con una casa extranjera o con alguna empresa petrolera en situación de suministrar todo el combustible líquido que el servicio de los Ferrocarriles del Estado requiriese, ¿habría tenido la Empresa los medios de recibir y de almacenar ese combustible? ¿Cuenta la Empresa con estanques principales en Valparaíso, Talcahuano u otro puerto para recibirlo directamente de los estanques? ¿Cuenta con los estanques subsidiarios en el interior y con la dotación suficiente de carros estanques para la distribución?

La sustitución del carbón por el residuo de petróleo, no es una novedad en ninguna parte; sólo aquí, en Chile, se hacen estudios ahora, para ver si es conveniente su adopción.

Lo que la Empresa debe estudiar es la ubicación de sus estanques, tanto de los matrices como de los secundarios de abastecimiento o aprovisionamiento directo de las locomotoras y además debe tener la dotación necesaria para el acarreo y, por último, contar en almacenes o maestranzas, con el suficiente número de instalaciones para sustituir en las locomotoras las parrillas para el carbón, dejando éstas listas para cambiar un sistema por otro, según fueren las necesidades o conveniencias.

La empresa debe, se agrega, proveerse de un tren de carros estanques y las instalaciones para quemar residuo, que necesitan los distintos tipos de locomotoras.

Si en la actualidad se contara con estos elementos, que más de una casa extranjera y más de una empresa petrolífera se apresuraría a proponer el suministro de dicho combustible.

La posesión de aquellos estanques y de esos elementos colocaría a la Empresa en situación de una doble ventaja, cual es la de poder solicitar, simultáneamente, propuestas por el suministro de carbón fósil y de residuo de petróleo, pudiendo ella optar por la más conveniente.

El costo de estos estanques, aún en el caso de que jamás se usara residuo, sería pagado con el menor precio de adquisición de combustible; pues hoy día los carboneros no tienen competidor.

HOMENAJE A CARLOS TORIBIO ROBINET

LA ROMERIA DE AYER A SU TUMBA

Con motivo del aniversario de la muerte del señor Carlos T. Robinet, las escuelas Arrirán y Olea de la Sociedad de Instrucción Primaria de la cual el extinto fué por muchos años vice-presidente, realizaron ayer la romería que acostumbran hacer todos los años en esta fecha y que se suspendió sólo en los dos últimos años por la prohibición de visitar los Cementerios, a causa de las epidemias.

Las alumnas y alumnos cubrieron la tumba de flores y entonaron sentidas plegarias. Los directores de las escuelas, señorita Margarita Escobedo y señor Aniceto Gallardo, dieron a conocer a los alumnos la labor tan intensa realizada por el señor Robinet en bien de la niñez, de la educación y del progreso del país en sus diferentes manifestaciones; especialmente en el seno de la Sociedad de Instrucción Primaria en cuyas escuelas dejó huellas imborrables de su entusiasta y abnegada actividad, por lo que maestros y alumnos conservan su memoria con veneración y gratitud.

La ceremonia de ayer fué un sincero homenaje al abnegado servidor de la instrucción pública, que perdurará en la memoria de los que se forman en las escuelas de Instrucción Primaria, institución a la cual don Carlos Toribio Robinet prestó siempre el concurso de su talento y de su abnegación ilimitada.

LICENCIAMIENTO DE ASPIRANTES A OFICIALES

LAS FIESTAS DESARROLLADAS AYER EN LA ESCUELA DE AVIACION Y EN EL CLUB MILITAR

Como lo dijimos en nuestra edición anterior, ayer se efectuaron, tanto en la Escuela de Aviación como en el Regimiento Tacna, las anunciadas manifestaciones que con motivo del licenciamiento de los aspirantes a oficiales del curso, les daban sus compañeros de armas.

En la Escuela de Aviación los aspirantes a oficiales de reserva que han terminado su instrucción militar dieron un almuerzo a los oficiales del cuerpo.

Ofreció la manifestación el subdirector de la Escuela, capitán señor Aracena, en un conceptuoso discurso que fué calurosamente aplaudido.

En su discurso, el capitán señor Aracena, rememoró los días que habían pasado en la Escuela los aspirantes que tan brillantemente habían terminado su instrucción militar.

Contestó a nombre de los aspirantes el señor Arenas, agradeciendo en conceptuosos términos la manifestación de que se les hacía objeto.

A nombre de la Inspección de Aviación habló el capitán señor Cortínez, quien abundó en frases de cariño sincero para los aspirantes que abandonaban la Escuela.

El aspirante señor Clodomiro Figueroa habló a continuación.

Se dió lectura después a las adhesiones del director de la Fuerza Aérea general Sr. Luis Contreras Sotomayor, del instructor de la Escuela de Aviación, mayor señor Scott y del señor Marcial Martínez de Ferrari, quienes no pudieron concurrir a esta manifestación.

Momentos después el comandante de la Escuela, señor Meza Torres, despidió en la puerta de la Escuela, a los aspirantes a oficiales, manifestándoles que dejaban su segundo hogar, al cual podrían volver en cualquier momento.

En la tarde se efectuó la manifestación en el Club Militar que los aspirantes del curso rápido ofrecían a la oficialidad del cuerpo.

El amplio comedor de la institución, artísticamente adornado ofrecía un magnífico golpe de vista.

Al momento de servirse el champagne, ofreció la manifestación el aspirante señor Carlos Miquel, en términos elocuentes y llanos de un sincero y hondo reconocimiento para los jefes y oficiales del Regimiento.

Contestó agradeciendo la manifestación el comandante del cuerpo señor Arturo Puga, en un discurso muy encomiástico para los jóvenes militares que acaban de abandonar la vida militar.

La banda de músicos del Tacna amenizó el acto.

GOBIERNO COMUNAL

SITUACION ECONOMICA DE LAS MUNICIPALIDADES

Ley especial para Santiago

El Jueves pasado se reunió el Consejo de Gobierno Local, presidido por el señor Alcibíades Roldán y con asistencia de la mayoría de sus miembros.

Don Alberto Vial Infante, Primer Alcalde de Llay-Llay, formuló importantes observaciones sobre las finanzas municipales de la comuna y se refirió a las leyes que se han dictado últimamente, que importan gravosas obligaciones, sin contemplar las fuerzas económicas de las comunas.

Trata del costo que la instrucción y la beneficencia representan para las Municipalidades, de la deficiencia con que, por falta de recursos, se atienden la policía y otros servicios indispensables y de la forma como se agrava esta situación en la comuna con la reciente ley de caminos.

Para atender los caminos públicos se destinaba en 1915 el 2.1 por ciento del presupuesto de entradas, y con la nueva ley deberá destinarse al mismo ramo, el 17 por ciento.

Después de extenderse en otras consideraciones de interés, el señor Vial Infante, termina insinuando algunas ideas que, en la práctica podrían producir satisfactorios resultados.

Pasó a comisión la exposición del señor Vial Infante.

A continuación se dió lectura al proyecto presentado por la comisión respectiva sobre reforma de la Ley de Municipalidades, en cuanto se refiere a la de Santiago.

El señor Roldán, expuso los propósitos que inspiraron este proyecto en el que ha procurado remediar la dificultad que se deriva del voto acumulativo que actualmente se ejercita para elegir a los trece municipales. Consulta la independencia y el prestigio del Alcalde y la libertad y la permanencia del personal suspendido de las oficinas municipales.

PRO - FAMILIA GOMEZ

EL PROXIMO BAILE [illegible] TASIA EN LA ESCU[illegible]

Vivo interés ha [illegible] los círculos estudian[illegible] les obreros, el próx[illegible] fantasía que se lleva[illegible] el Sábado 13 del mes [illegible] los salones de la Escu[illegible] cada en la Avenida [illegible] na a la calle de Ar[illegible]

Dado el alto signifi[illegible] persigue con los fond[illegible] tren con motivo de es[illegible] mo lo es el de incre[illegible] erogados ya en favor [illegible] del malogrado estudia[illegible] go Gómez Rojas, los [illegible] res de esta fiesta [illegible] ha de obtener el éxit[illegible] pera.

Las entradas para [illegible] expenden actualmente [illegible] de Estudiantes, Ahum[illegible] ro 73, y su valor [illegible] pesos para los disfraz[illegible] para los civiles.

ESTUDIANTE ARGE[illegible] A ESTADOS [illegible]

VISITA DEL SEÑOR [illegible] MEAD A NUESTRO [illegible]

Hemos recibido la vi[illegible] ñor Oscar M. Mead, [illegible] Agronomía de la Uni[illegible] Córdoba y de paso [illegible] país, en viaje a los E[illegible] dos, donde va a perfe[illegible] estudios comisionado [illegible] bierno de su patria.

El señor Mead lleva [illegible] sentación de la revista [illegible] y de algunas empresa[illegible] rias.

Permanecerá algun[illegible] Chile, ocupándose de [illegible] sas informaciones sobr[illegible] país y vistas fotográfi[illegible] nas regiones de Chile [illegible] clará en los Estados [illegible] obra de propaganda [illegible] suramericanos.

Por dos desamp[illegible]

Se ha presentado a [illegible] cinas la señora María [illegible] Quintana, para infor[illegible] un hecho profundame[illegible] de que son víctimas [illegible] ciadas criaturas.

Se trata del aband[illegible] han quedado dos niñ[illegible] edad, cuya madre, s[illegible] tén, agobiada por el [illegible] jelo de la tuberculosi[illegible] ser conducida al Hosp[illegible] Vicente, poco menos q[illegible] da.

Los desamparados [illegible] didos por algunos ve[illegible] tivos, permanecen a[illegible] za redonda que habita[illegible] madre en la calle Ant[illegible]

La señora Barren[illegible] na nos hace el dese[illegible] esperanza de que algun[illegible] dosa, o algún estable[illegible] beneficencia pública, [illegible] ro a estos inocentes [illegible] dos.

[illegible] ha dejado de exist[illegible] tro querido hijo

Enzo Ferrera

Carri[illegible]

Sus restos serán [illegible] dos al Cementerio [illegible] hoy Domingo, a las [illegible]

El cortejo partirá [illegible] su casa habitación [illegible] pendencia N.o 189[illegible]

José 2o. Ferrera [illegible]

BENEFICENCIA ES[illegible]

Habiendo fallecido [illegible] de esta institución

José Martínez P[illegible]

ruego a los señores [illegible] quieran acompañar su[illegible] desde el Pensionado [illegible] cente de Paul al ma[illegible] la Sociedad, hoy a las [illegible] M.

EL VOCAL DE T[illegible]

Ha dejado de exist[illegible] querido hijo y herm[illegible]

Francisco Jauré A[illegible]

Ruego a sus amigos [illegible] nuestros, se sirvan [illegible] [illegible]

Trinidad de Jauré y [illegible]

Noviembre 6

Ha fallecido

Lina Courv[illegible] de H[illegible]

[illegible]

Habiendo [illegible] existir [illegible] mano

Alberto F[illegible]

Ruego a [illegible] se sirvan [illegible] sus restos [illegible] rio General mañana L[illegible] P. M.

El cortejo saldrá de [illegible] 680.

Máximo Fajardo M.

AUTOMOVILISTAS
SIGUE LA GRAN VENTA EN NUESTROS TRES ALMACENES
NEUMATICOS FISK 30 por 3 1|2
A PRECIOS ESPECIALES
GRAN SURTIDO DE REPUESTOS "FORD" y

BOMBAS para inflar neumáticos, de pié	$ 45.00
SILLAS plegables para Ford	10.00
ENGRANAJES de fibras para cuenta kilómetros	1.20
REFUERZOS para horquillas	7.00
PARA-CHOQUES Ford	35.00
PASTA para esmerilar válvulas Globe	2.50
PEDALES metálicos para aceleradores	5.00
PORTA-BAULES Ford	18.00
FIGURAS para radiadores, $ 8, 10 y	12.00
JUEGOS de llaves de tubo $ 35 y	50.00
LIMPIADORES del para-brisas	5.50
PINTURA blanca de Zinc, quintal	110.00

Variado surtido en llaves de punta y tubo, gatas y bombas de varias clases.

MENDEZ y Cía.

Huérfanos 786 SANTIAGO — Delicias esq. Dieciocho SANTIAGO — Av. Pedro Montt 201 VALPARAISO

LA JIRA DEL PRESIDENTE ELECTO

El señor Alessandri es objeto en Valparaíso de grandes manifestaciones de simpatía

EL PUEBLO LO ACLAMA Y LO VITOREA INCESANTEMENTE

El gran almuerzo de ayer en Las Salinas. — Discurso del señor Alessandri

El Presidente electo y comitiva se embarcan ayer, a las 4 de la tarde, a bordo del vapor "Imperial, con destino a las provincias del norte

GRANDIOSA MANIFESTACION DE DESPEDIDA DE QUE SE LE HACE OBJETO

La visita del Presidente Electo, don Arturo Alessandri, al vecino puerto de Valparaíso, ha marcado para esa ciudad, por la proporción de los festejos que se le han tributado, especialmente ayer antes de su partida al Norte, uno de los acontecimientos públicos de mayor resonancia y brillo que ha presenciado Valparaíso, sin duda alguna, en estos últimos años.

Las manifestaciones que se han tributado al señor Alessandri, han sido verdaderamente extraordinarias por su entusiasmo, espontaneidad y por la suma de elementos sociales que en ellas han tomado parte. Tanto el pueblo, como las distintas asociaciones militares y navales, el comercio, toda la ciudad, en fin, han participado en estos significativos homenajes de adhesión, exteriorizándose así en una forma bien ostensible la simpatía con que esa ciudad ha recibido la exaltación del señor Alessandri a su elevado cargo y las esperanzas que el pueblo tiene cifradas en su mandato.

EL ALMUERZO EN LAS SALINAS

Entre las manifestaciones de que fué objeto ayer el señor Alessandri en el vecino puerto, merece relación especial el gran almuerzo que se le ofrecía en Las Salinas, almuerzo que ha tenido las proporciones de una magnífica manifestación político-social.

Desde hace varios días, se venía preparando esta manifestación, y el entusiasmo por concurrir a ella se ha exteriorizado por el hecho de que haya habido necesidad de aumentar a 1,500 el número de cubiertos del banquete. En la mañana de ayer, desde muy temprano, los trenes se vieron repletos de personas que concurrían a tomar parte en esta manifestación, viéndose a mediodía el sitio de Las Salinas animadísimo con una concurrencia extraordinariamente numerosa y representativa de cuanto tiene de valor la colectividad política de la Alianza Liberal en el vecino puerto.

Poco antes de las 12, llegó a Las Salinas el señor Alessandri, acompañado de su comitiva, siendo recibido en medio de ruidosas aclamaciones y vítores por la concurrencia. El obrero don Ricardo Toro, representante de los gremios marítimos, le dió la bienvenida, en un elocuente discurso.

Acto seguido, el señor Alessandri pasó a la mesa de honor que se había arreglado con todo gusto, bajo los árboles de la quinta que la Armada tiene en el fundo Las Salinas, alrededor de la cual tomaron colocación el Presidente Electo, quien tenía a su derecha al Presidente de la Alianza Liberal en este puerto y patriarca del radicalismo porteño, don Guillermo Plummer, y a los señores Nicolás Delpino, Octavio Señoret, Guillermo Azócar, Luis E. Lorca, Doctor Benjamín Manterola y almirante V. Luis López, y a su izquierda a los señores Arturo Cubillos Pareja, Alberto Phillips, Héctor Arancibia Laso, Wenceslao Sierra y contraalmirante retirado don Carlos Plaza Condell.

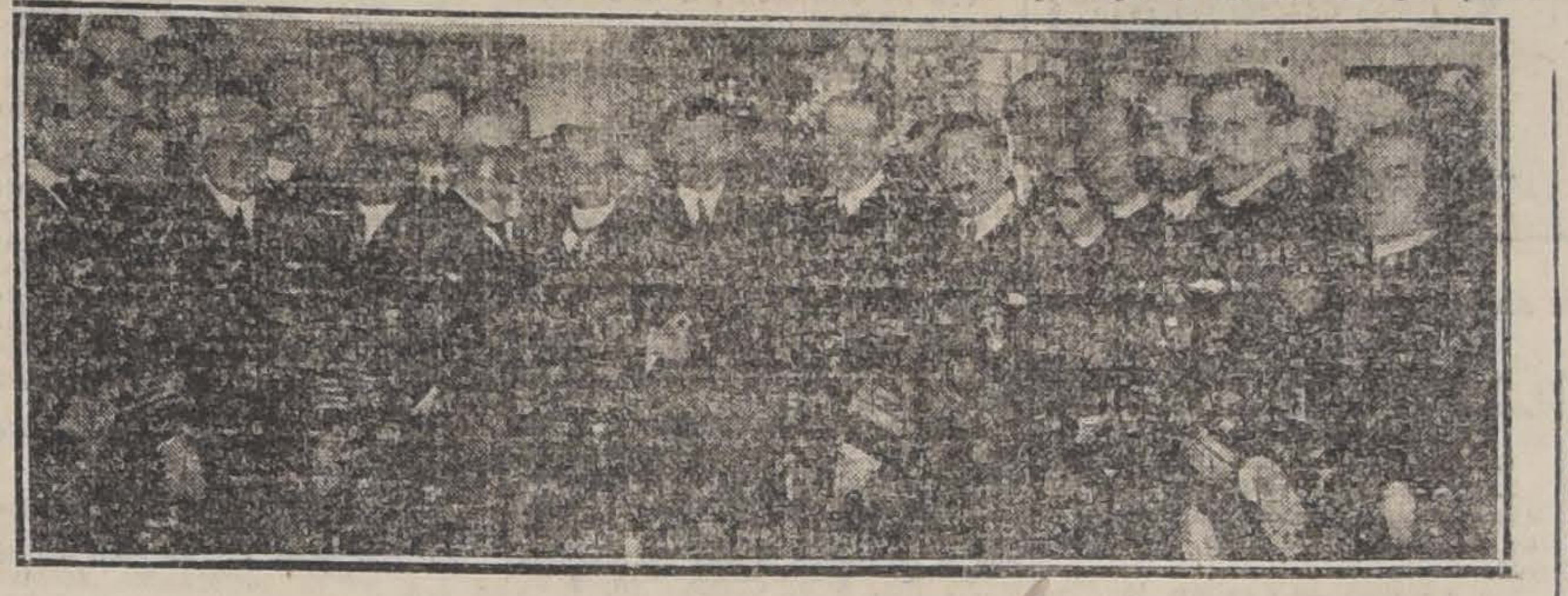

ASISTENTES A LA RECEPCION OFRECIDA EN EL CIRCULO NAVAL

Los demás asientos estaban ocupados por cuanto de más distinguido tienen los partidos Liberal, radical y demócrata, y prestigiosos obreros, en número que no bajaría de un mil doscientos.

LOS DISCURSOS

A los postres, ofreció la manifestación, en un conceptuoso discurso, el diputado don Arturo Cubillos Pareja, que tuvo frases muy felices para comparar al señor Alessandri con Cayo Muzzio, que se sacrificó por sus ideales como lo había hecho el ayer candidato de la Alianza Liberal y hoy Presidente Electo por el pueblo de Chile.

El señor Cubillos fué entusiastamente aplaudido.

DISCURSO DEL SEÑOR ALESSANDRI

Al ponerse de pie el señor Alessandri para contestar el discurso de ofrecimiento, todos los presentes, de pie, le tributaron una de esas ovaciones colosales inolvidables, que sólo se tributan a los vencedores en las lides gloriosas de la paz.

Comenzó por agradecer las honrosas palabras del señor Cubillos y declarando que éllas merecían una pequeña observación por cuanto la victoria obtenida no había sido la de un individuo sino la del candidato de la Alianza Liberal que levantó el pendón que puso en sus manos y que él lo llevó en todos los momentos de su vida junto a sí, por cuanto simbolizaban deseos de renovación y aspiraciones sublimes del triunfo de los ideales de progreso y evolución nacional.

Dijo que a la inversa de otros países donde se levantaban caudillos, el nuestro de todas las revoluciones políticas que habíamos tenido fueron las corrientes de ideas y de opinión las que se enarbolaron como bandera de combate.

Recordó que en los comienzos de nuestra historia nacional, se llevó a la Presidencia al General O'Higgins y que cuando éste se olvidó de la misión que tenía, el pueblo de ese tiempo le dijo que a pesar de sus glorias y de haber dado al país su independencia y levantado el monumento de la patria nueva, se tenía que defender la Constitución y las leyes, y se produjo la abdicación que probó que si grande fué O'Higgins en los campos de batalla, más lo fué en aquel momento histórico en que bajaba del poder respetando la voluntad del pueblo soberano que no quería aceptar la imposición del caudillaje.

Todos los movimientos políticos habidos, han respondido a esta necesidad de sustentar ideales, y por eso se siente feliz al poder afirmar que los ideales de la Alianza Liberal que llevó en su programa de candidato serán el del mandatario popular.

Este país, afirmó, no acepta los hombres sino las ideas. "Y para los que me escuchan, agregó, para los que por mí han luchado, llevo en mi pecho un sentimiento de gratitud tan honda que nada han sido las insinuaciones de que no debía asistir a una manifestación de carácter político, como esta, porque mi deber me obliga a ser hoy, como Presidente, lo que ayer era como candidato para los que me eligieron, siempre con la mirada fija en el porvenir y el progreso de Chile, y llevando en la mano esta gloriosa bandera que me ha de servir de mortaja si no la supiera defender como lo merece.

Con honra hemos luchado por el triunfo de nuestro programa que significa progreso y bienestar para todos, para los humildes, para los obreros que en mí esperan y para los que han necesitado de tener más justicia y más bienestar.

"Reitero mi juramento hecho, de que si por voluntad del pueblo subí al poder haré un gobierno para el pueblo. Subo al sollo presidencial sin odios ni rencores, voy con mi alma limpia, con santos anhelos de bienestar y de justicia para todos, con el alma llena de reconocimientos para mis amigos que todo lo sacrificaron por nuestra causa, que han sufrido angustias por nuestros ideales y espero que cuando muera se ponga este epitafio: "**Este hombre no cometió jamás una deslealtad, este hombre no traicionó nunca a nadie**". Terminó alzando la copa por la grandeza de la patria".

El discurso del señor Alessandri fué saludado con una atronadora salva de aplausos.

DON ARTURO ALESSANDRI Y COMITIVA A BORDO DEL "IMPERIAL", MOMENTOS ANTES DE LA PARTIDA

OTROS ORADORES

En seguida el señor Héctor Arancibia Laso pronunció un vibrante discurso que fué aplaudido con entusiasmo. Entre otras cosas dijo: "Un día declaré que este hombre era el llamado para tomar sobre sus hombros la Presidencia de la República, por cuanto sus antecedentes lo señalaban como el único capaz de ganar la batalla que se iba a librar y los hechos me han dado la razón". Terminó diciendo: "Correligionarios: juremos luchar para dar a este hombre la mayoría que necesita en el Congreso para hacer un gobierno progresista".

Le siguió en el uso de la palabra el doctor Benjamín Manterola, quien habló a nombre del Comité pro familia Gómez Rojas, iniciándose en el acto una suscripción para incrementar los fondos del Comité.

A nombre de la Asamblea Radical de Valparaíso habló el señor Muñoz Mena, el que fué aplaudido con entusiasmo.

Finalmente, cerró la manifestación el señor Antonio Giagnoli, el cual hizo un paralelo entre el señor Alessandri y el señor Battle y Ordóñez estudiando la situación análoga en que ambos mandatarios subían al poder. El señor Giagnoli terminó haciendo un llamado a la juventud generosa para trabajar por el bienestar de la Nación.

La gran manifestación se daba en seguida por terminada en medio de grandes aclamaciones y vítores.

LA DESPEDIDA EN VALPARAISO

La llegada del señor Alessandri y comitiva a Valparaíso de regreso de las Salinas constituyó una renovación de las grandes manifestaciones que se han tributado al Presidente electo en el vecino puerto, sobresaliendo esta por la inmensa muchedumbre que estaba apostada en los muelles y malecones esperándolo para despedirlo.

Las lanchas remolcadores se veían repletos de personas que desde temprano habían tomado colocación para presenciar la partida del vapor "Imperial" en que el señor Alessandri y comitiva hacen su viaje al Norte. Pocas veces el puerto había presenciado una mayor expectación pública; la policía había establecido cordones para contener el público, pero el pueblo rompió las vallas e irrumpió en los muelles tomándolo como por asalto.

El Presidente electo, acompañado de almirantes y jefes de la Armada y de altas personalidades del puerto se embarcó en la lancha de la intendencia, escoltado por innumerables embarcaciones y vaporcitos en medio de una manifestación triunfal del enorme gentío que presenciaba desde los muelles y malecones la partida.

En este momento dos niñitas de los colegios de Playa Ancha se acercaron a la embarcación del señor Alessandri haciéndole entrega de un hermoso diploma.

LA PARTIDA

En seguida el señor Alessandri y comitiva se embarcaron a bordo del "Imperial" mientras desde los muelles y malecones se repetían los atronadores vivas al Presidente electo. En el momento que el vapor levó anclas y al ponerse en movimiento las embarcaciones surtas en la bahía atronaron el aire con sus sirenas al mismo tiempo que maniobraban para abrir camino al "Imperial". El señor Alessandri, en la toldilla del vapor, saludaba despidiéndose emocionado ante la soberbia despedida que le tributaba el puerto de Valparaíso.

El vapor "Imperial" fué acompañado hasta varias millas fuera del puerto por los remolcadores "Mataquito" y "Kangaroo" y por el vapor "Pretot Fontaine" que sus propietarios pusieron a nuestra disposición.

La impresión general es que nunca el puerto había presenciado una demostración más entusiasta que la tributada al señor Alessandri.

TELEGRAMA DEL PRESIDENTE ELECTO A LOS COMITEES ALIANCISTAS

El Presidente Electo señor Alessandri, ha dirigido a los comitees directivos de la Alianza, de los diferentes pueblos que visitará, el siguiente telegrama:

"Ruego a usted que me haga el servicio personal de suprimir los licores y vinos en las manifestaciones con que ustedes me honran y principalmente el champagne y los vinos extranjeros, destinando las sumas que para eso hubieran consultado a proteger los hogares de los obreros desvalidos. Será esta la manifestación que más agradeceré y les ruego también que tomen las medidas del caso para que al pueblo se le de la debida participación en las recepciones con que me honren porque quiero exteriorizar en esta forma la gratitud que les debo por su acción tan patriótica y esforzada en la última jornada electoral."

GRUPO PARCIAL DE LOS ASISTENTES AL GRAN BANQUETE SERVIDO EN EL CLUB DE VIÑA DEL MAR

EL BANQUETE DEL VIERNES EN EL CLUB DE VIÑA DEL MAR

El discurso pronunciado por el Presidente Electo señor Alessandri, en el banquete que le ofreciera el Club Viña del Mar, discurso que publicamos en nuestra edición de ayer, ha sido muy comentado en todos los círculos políticos y sociales.

Damos a continuación una nómina de los asitentes al gran baquete:

Señores: Artaza Manuel A., Artaza Eladio, Alamos Jorge, Andueza Luis, Azócar Guillermo, Astoreca Moisés, Arancibia Lupercio, Barazarte Raúl, Brooke William, Breynat Jorge, Barros Castañón Manuel, Bórquez Alfonso, Bórquez Francisco, Becker Benjamín, Briggs Carlos, Braun Juan, Bruna Augusto, Beaver John R., Bascuñán Cruz Arturo, Bofill Carlos, Blanton G. M. Berkemeyer Gustavo, Balfour Archibald R., Bostelman Juan, Borrowman Jorge, Baburizza Pascual, Ben Conrado, Barrio Carlos, Cash Jorge (mayor), Caballero Enrique, Collovich Vicente, Casívar Belisario, Cruz Moisés, Cornejo Senén, Cornejo Ricardo, Caballero Carlos, Cruzat Aníbal, Campo N. Carlos del Crighton Roberto, Cruzat Aurelio, Dublé Horacio, Davies Ernesto, Delpino Nicolás, Devés Eduardo, Dittborn Jorge, Duncan David C., Dauelsber C. G., Dieckhoff Dr. (Cónsul), Dobree F. L., Dittborn Luis, Edwards Agustín, Elton Federico, Edwards M. C. Carlos R., Edwards Ernesto, Edwards Marcial, Escobar Roberts Fernando, Echeverría Rodolfo, Edwards Vicente, Fresno Carlos, Ferrari Luis A. de, Fontaine Max, Flores Alejandro, Fuenzalida almirante Carlos, Goñi Renato, Gómez V. Julio, García Arturo, Guarello Angel, Crisar Max, Gutiérrez Facundo, Garnham Luis, Gianolli Antonio, García Valdivieso Santiago, Garnham Francisco, Gildemeister Segisfredo, Gubbins George G., Gándara Fernando, Garretón Oscar, Gastón Hamel, Henderson J., Huttmann Karl, Hanna Rea (Cónsul), Iver Luis, Jara Julio, Jones Jorge H., Jullian Federico, Jara Torres Carlos, Jackson Alfredo L. S., Keppler F. O., Kempster coronel H. W., López Ricardo, Laing G. S., Lorca Luis Enrique, Lyon Juan Enrique, Luvardo Luis, Moragas Roberto, Morel Miguel, Marión Augusto, Müller Herbert, Montané U. Francisco, Marín N. Miguel, Mitrovich Luis, Mandigo Emilio, Mason Harry, Moock Federico A. G., Mathei Dr. Alfredo, Mooyer Max, Martínez Francisco, Mori Camilo, Monti José Mario, Minetti Angel, Molfino Juan, Morrison Jack, Negrete comandante, Navarrete Alfredo, Neff Francisco, Navarrete Ernesto, Oyarzún Carlos (coracero), Olguín Arsenio, Plummer Carlos F., Plaza Carlos, Phillips Herbert, Poisson Elie, Plaza Antero, Pérez Canto Julio, Phillips H. Alberto, Prieto Suárez Carlos, Page Kenneth, Pugh Ernesto, Prieto Rafael, Prieto M. Charles, Plummer Guillermo, Prain Federico C., Pinto B. Ramiro, Rodríguez M. I. Enrique, Ross S. M. Gustavo, Ropert Henry, Riesco L. José Luis, Risopatrón Ciro, Recart Luis P., Reyes Olegario, Ríos A. José, Rosas Lautaro, Ralph Carlos H., Ríos González Tomás, Reitze Alfonso, Sanhueza Alfredo,

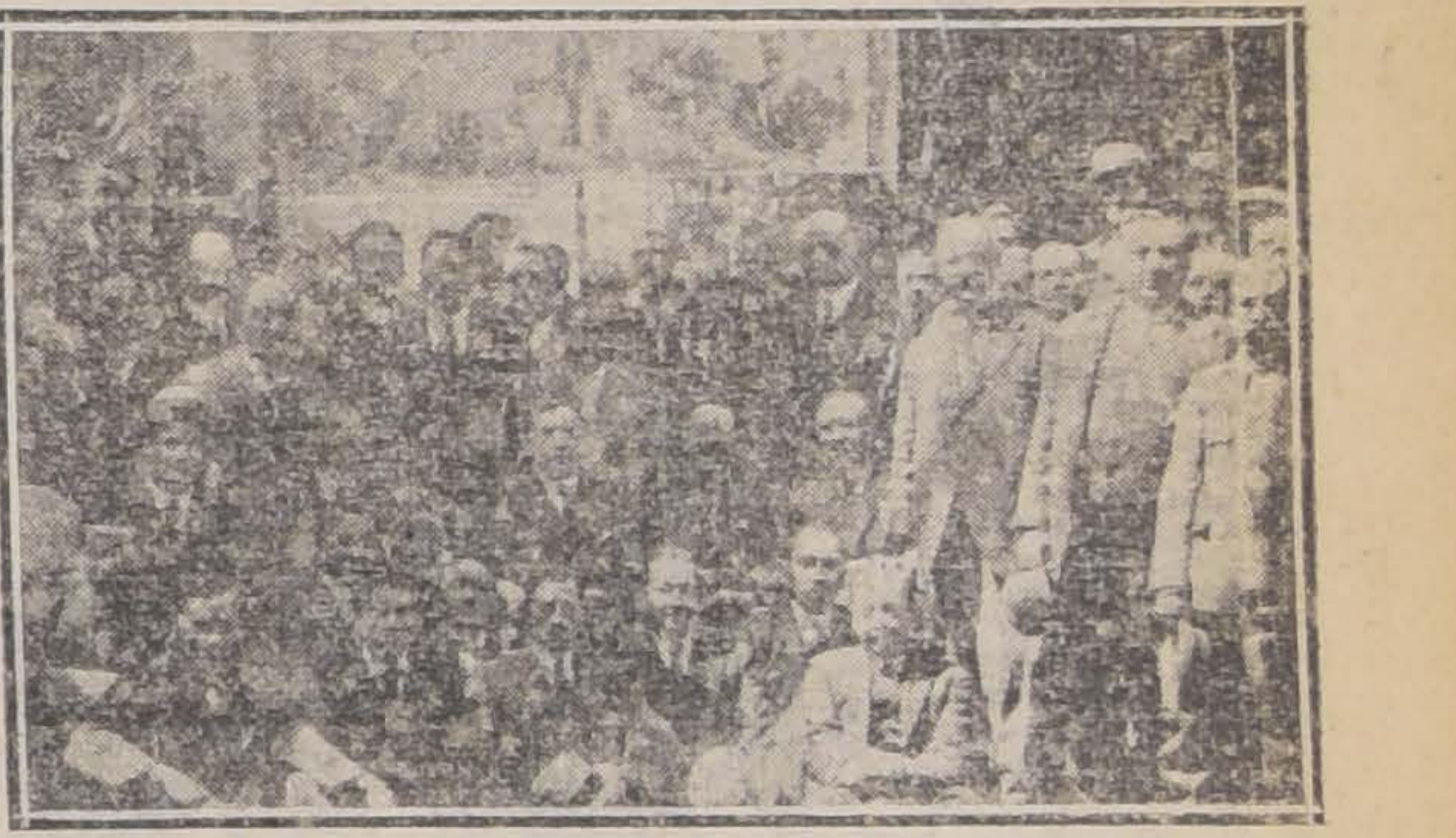

GRUPO PARCIAL DE ASISTENTES AL BANQUETE EFECTUADO EN LAS SALINAS

EMBARCACIONES AL COSTADO DEL "IMPERIAL", QUE FUERON A DESPEDIR AL SEÑOR ALESSANDRI

Sorteos

DE CONTRATOS COMPRA-VENTA SEMANAL

El 6 de Noviembre de 1920, de la RELOJERIA Y JOYERIA "CENTRAL"

—: DE :—

JOSE HUBER

Ahumada esq. Huérfanos N.o 1001
Casilla N.o 526

Contrato N.o 46-B. Sorteo N.o 35, favorecido el N.o 4.

Contrato N.o 47-B. Sorteo N.o 30, favorecido el N.o 56.

Contrato N.o 48-B. Sorteo N.o 26 favorecido el N.o 73.

Contrato N.o 49-B. Sorteo N.o 18 favorecido el N.o 69.

Contrato N.o 50-B. Sorteo N.o 12 favorecido el N.o 59.

Contrato N.o 51-B. Sorteo N.o 3, favorecido el N.o 13.

NOTA. —Está en formación el Contrato serie B. N.o 52, a $ 3 semanales.

Se admiten inscripciones de provincias las que se atenderán a vuelta de correo.

Santiago, 6 de Noviembre de 1920.

UNDERWOOD

Máquina de escribir premiada en todas las exposiciones, llegaron,

ENRIQUE DAVIS
SAN ANTONIO 439

LA CRISIS DEL CARBON

LA HULLA BLANCA

¿Cómo salvaremos la crisis?

La crisis del mineral carbón que sufre el mundo actualmente se debe a dos causas principales: una es el aumento de establecimientos industriales y otra las modificaciones que va sufriendo el contrato del trabajo con los obreros.

La guerra europea, como toda gran conmoción económica, deshaciendo las bases en que se cimentaba el régimen industrial, ha dado expansión a infinitas actividades que estaban latentes u oprimidas por el régimen existente.

Este fenómeno es propio de la actividad humana. Un régimen cualquiera establece un equilibrio, al cual se van acomodando los hombres. Roto ese equilibrio, las fuerzas que estaban comprimidas estallan.

Recordemos en Chile un fenómeno local semejante. El terremoto de 1906 no tenía nada de sacudimiento económico; fué apenas un espasmo de la tierra en un espacio pequeño; y, sin embargo, al siguiente día, la prensa que vendía sus ejemplares a 5 centavos, los subió a 10; todas las mercaderías subieron de precio se produjo gran demanda; encareció la madera, el cemento, la mano de obra; y nadie se extrañó de todo ello.

La parte económica del fenómeno estuvo en la destrucción o consumo de las reservas de alimentos y mercaderías; en la destrucción de casas y su obligada reconstrucción; en la muerte violenta de 3,700 personas; en la paralización del servicio de trenes; y, finalmente, en la reconstrucción y modificación de la planta de la ciudad.

Si un fenómeno natural, local y relativamente pequeño produjo tales alteraciones económicas, ¿cómo no han de ser grandes las causadas por una guerra que movilizó treinta millones de soldados, consumió diez millones de vidas jóvenes, arrasó provincias enteras, redujo a escombros ciudades y consumió miles de millones de pesos?

El equilibrio roto, ha sacado a la superficie infinitas energías antes sometidas al régimen. Hay una ansia de trabajar, producir y lucrar; y los Gobiernos la estimulan.

En suma, hay innumerables industriales nuevos; y gran demanda de energía mecánica.

La otra causa es la reducción de las horas de trabajo en las minas. De 9 o 10 horas de labor, se han reducido a 7 en Gran Bretaña; y el jornal de unas 80 libras al año, ha subido a cerca de 200 libras esterlinas.

No sabemos aún cuáles son las condiciones del trabajo en las minas chilenas; los conflictos aún no pueden darse por terminados, pero positivamente la producción ha disminuído considerablemente; y con la reducción de horas, la disminución persistirá. No parece que haya pasado de 800 mil toneladas en este año.

Los países europeos exportaban carbón antes de la guerra: Gran Bretaña, 70 millones de toneladas; Alemania, 35 millones; Estados Unidos, 22 millones; Bélgica, 6 millones. También exportaban los países del Asia y Oceanía, Japón, 4 millones de toneladas; Africa del Sur, 2 millones; Canadá y Australia, 2 millones.

Ninguno de estos países podrá exportar ahora. Agotadas las reservas, en Europa hay muchas industrias paralizadas por falta de combustible.

Una revista inglesa dice que en Gran Bretaña la producción de 1919 fué en 70 millones de toneladas menor que la de 1913; y el precio de exportación es de 3 a 4 veces mayor.

En Bélgica la producción de 1918 fué en 2.800,000 toneladas menor que en 1913.

La cuenca del Sarre, que daba unos 13 a 14 millones, fué destruída; y Alemania se calcula que disminuirá su producción en 50 millones.

Aun cuando se restablezca la producción normal anterior, el precio será siempre subido, por la carestía de la mano de obra, la demanda del crecimiento industrial de Europa y los impuestos fiscales.

No son, pues, halagadoras las expectativas de nuestras industrias.

Precisamente cuando se intensifica la producción en todo el mundo y Chile piensa que debe fomentar industrias para independizarse cuanto pueda del comercio de importación, viene esta crisis del carbón.

Pero Chile es un país rico en hulla blanca. De la cordillera al mar, hay apenas unos 80 kilómetros, que nuestros ríos y torrentes bajan con rapidéz llevando en sus linfas cargadas de limo fecundante, toda la energía capaz de transformarlo en país netamente industrial.

La crisis del carbón no existirá para Chile si aprovechamos el desnivel de los ríos y quebradas. Podemos producir energía eléctrica para mover desde los trenes hasta las máquinas de coser, desde los donkeys o grúas de las playas hasta el aparato que ordeña las vacas de la alquería.

Sólo necesitamos importar capitales.

Pero no necesitamos someternos a la tiranía del capital extranjero; debemos, como quiere don Julio Kaulen (V. "El Mercurio" de ayer), nacionalizarlo.

A este fin propenden las negociaciones que refundirán en una gran sociedad nacional la Empresa de Tracción y Luz con las sociedades chilenas de fuerza eléctrica. No podrán ser netamente chilenas, porque no hay todavía aquí el capital suficiente; pero se da el primer paso para llegar a ello.

Podemos salvar la crisis del carbón que afligo al mundo, creando grandes plantas de energía eléctrica, y la salvaremos con enorme ventaja. Mientras hoy, uno de los 15 mil caballos de fuerza usados en Santiago, suministrados por motores a gas, carbón o petróleo, cuesta cerca de 50 centavos K. W. h., las plantas eléctricas de caídas de agua pueden darlo a 10 o 15 centavos y acaso a menor precio.

Obtendremos abundancia y baratura. Esto significará abundancia de trabajo y alza de jornales.

Lo que se exige, en cambio, es un interés legítimo del capital que se invertirá. Como por de pronto será invertido en mejorar y ensanchar el servicio de tranvías, en prácticamente regalar a la ciudad 8,000 focos de luz, es lógico que la Empresa pida que se eleven las tarifas. Son hoy las más bajas del mundo y sólo quieren igualarse a menos del promedio de todas ellas.

No piden, pues, una cosa extraordinaria.

En cambio, lo que una gran fuente de energía representa en el desarrollo industrial, en la riqueza pública y en la cotización del trabajo del obrero, es ciertamente mucho más cuantioso que el alza de tarifas.

¿Qué gana el obrero en pagar barato el pasaje de tranvía si no tiene trabajo en qué ganarse la vida?

La solución de la dificultad es fácil para todo ciudadano que prefiera el progreso a la estagnación.

UN CHILENO.

CONSEJO NAVAL EN VALPARAISO

ES PRESIDIDO POR EL MINISTRO DE LA GUERRA Y ASISTEN LOS JEFES SUPERIORES DE LA MARINA

Declaraciones que hace el señor Errázuriz, relacionadas con los asuntos tratados en esta reunión

Conforme lo anunciamos en nuestra edición anterior, ayer se efectuó en Valparaíso el Consejo Naval.

Este Consejo tenía especial importancia, ya que en él el Director de la Armada, Vicealmirante señor Joaquín Muñoz Hurtado, daría cuenta de su reciente visita efectuada al Norte y Sur de la República, y en la cual pudo imponerse del estado en que se encuentran los diversos servicios de la Armada.

Por otra parte, en esta reunión se debería tomar conocimiento del informe pasado por el Director General de la Armada sobre los buques que estaban en el Norte.

A las 2 de la tarde se reunió el Consejo Naval presidido por el Ministro de Marina, señor Ladislao Errázuriz, y con asistencia del Director General de la Armada, Vicealmirante señor Joaquín Muñoz Hurtado; el Vicealmirante señor Francisco Neff; los Contralmirantes señores Miguel Aguirre, Agustín Fontaine, Carlos Fuenzalida; el Auditor de Marina, señor Suárez, y el Director de Comisarías, señor Sanford. Actuó de Secretario el Capitán de Navío señor Bracey Wilson.

El Consejo se prolongó hasta después de las cinco, y las materias tratadas en él se mantienen en la más estricta reserva.

Momentos después de terminada esta reunión, el Ministro señor Errázuriz, declaró que se habían tratado cuestiones de carácter disciplinario.

Refiriéndose al informe pasado por el Director de la Armada, lamentó que se le hubiera dado a la publicidad. Además, dijo que como todo lo relacionado con esta misma nota era de carácter interno, debería solucionarse reservadamente.

Hablando de las medidas gubernativas que se adoptaron, declaró que no podía precisar nada al respecto por cuanto el actual Ministerio está a plazo fijo y porque no sabía además si el Parlamento adoptará las medidas que se acordarían al respecto.

En todo caso, agregó que esta cuestión financiera, en cuyo caso se se lo ha atribuído.

Refiriéndose el señor Errázuriz a las adquisiciones navales, declaró que el Gobierno está dispuesto a cumplir la ley del año 1910, sobre programa de adquisiciones navales; pero que la situación del Erario no lo permite en la actualidad.

Agregó que actualmente el Gobierno trabajaba para solucionar la cuestión financiera, en cuyo caso se completarían las adquisiciones navales con dos dreadnought, gemelos al "Almirante Latorre", lo cual vendría a reforzar nuestra escuadra en forma eficiente y homogénea.

El señor Ladislao Errázuriz, acompañado del Sub-secretario señor Pedro Cifuentes, regresó ayer mismo a la capital por el expreso de la tarde.

Hoy se clausura la Exposición de Animales

EL CONCURSO HIPICO ORGANIZADO POR LA SOCIEDAD NACIONAL DE AGRICULTURA SE EFECTUA AYER CON EXTRAORDINARIO EXITO

RESULTADOS DE LAS DIFERENTES PRUEBAS

Durante todo el día de ayer ha continuado siendo muy visitada la Exposición de Animales, que se celebra en la Quinta Normal de Agricultura.

En la tarde se dió cita en el local de la Exposición una distinguida y numerosa concurrencia, atraída por el interesante concurso hípico, formalizándose momentos después un animado paseo de los asistentes por las avenidas de los alrededores del lugar en que se realizó la fiesta.

Las tribunas oficiales y las demás localidades se vieron también

[illegible] TOMADAS AYER DURANTE EL DESARROLLO DEL CONCURSO HIPICO, ORGANIZADO POR LA SOCIEDAD NACIONAL DE AGRICULTURA

[illegible] que estaba anunciado para ayer, como un número especial organizado por el directorio de la Sociedad Nacional de Agricultura.

En la mañana continuó el remate de los diversos productos que los criaderos sacaron a las ventas este año, alcanzando muchos de ellos precios de relativa consideración.

Desde las primeras horas de la tarde empezó a llegar a la Quinta Normal una selecta concurrencia que deseaba presenciar el desarrollo del concurso hípico

muy concurridas por numerosas familias de nuestra sociedad, que aplaudían con entusiasmo los diferentes números del torneo.

Por los diversos paseos de la Quinta se notó ayer un extraordinario movimiento, constituyendo esta reunión un verdadero acontecimiento social.

[illegible] Exposición será clausurada [illegible] Domingo y desde el Lunes empezará el retiro de los productos presentados al torneo. La entrada a la Exposición será libre hasta las 12 M. de hoy.

EL RESULTADO DEL CONCURSO

Damos a continuación el resultado del concurso hípico efectuado ayer:

1.a prueba. — Recorrido de seis saltos para civiles, socios del Club de Paperchase.

1.er premio. — Señor Ricardo Lemus, en yegua Chinchosa, del Santiago Paperchase Club.

2.o Premio. — Señor Ignacio Ríos, en caballo Bitter, del Santiago Paperchase Club.

3.er premio. — Señor Juan Valenzuela Arís, en Caracol, del Club Sector Santiago.

2.a prueba. — Recorrido de seis obstáculos para oficiales montados del Ejército.

1.er premio. — Capitán M. Ferrier, en Foot-Ball, de la Escuela de Caballería.

2.o premio. — Capitán B. Contreras, en Ping-Pong, de la Escuela de Caballería.

3.er premio.—Teniente G. Cood, en Olga, de la Escuela de Caballería.

3.a prueba. — Definición entre los que obtuvieron premios en las dos pruebas anteriores.

Premio único. — Señor Ricardo Lemus, en Chinchosa, del Santiago Paperchase Club.

4.a prueba. — Salto de altura.

1.er premio. — Señor Carlos Meneses, en Caracol, del Club Sector Santiago. Artura: 1.83 metros.

2.o premio. — Capitán M. Ferrier, en Foot-Ball, de la Escuela de Caballería. Altura: 1.76.

For lo avanzado de la hora no pudo verificarse la 5.a prueba, del juego de la Rosa.

EMPLLEAQOS PUBLICOS

EL GRAN COMICIO DE HOY

Ayer a las seis P. M. celebró sesión la asamblea general de Empleados Públicos bajo la presidencia de don Juan C. Zamorano, sirviendo de secretario don Francisco Javier Urrutia.

Abierta la sesión, el presidente dió cuenta de los trabajos efectuados con el fin de realizar el comicio que se celebrará hoy a las 10 A. M. en el Teatro Unión Central. Al efecto, presentó a la asamblea el siguiente programa porque se ceñirá la comisión que fué aprobado por unanimidad:

1.o Obertura por una banda militar.

2.o Discurso del presidente de la Asociación de Empleados Públicos de Chile, doctor don Carlos Fernández Peña.

3.o Rapsodia de Listz.

4.o Discurso por el señor Agustín Cabrera, visitador de escuelas jubilado.

5.o Sonata de Bethoven.

6.o Discurso por la asambleista señora Murillo de Sota.

7.o Declamación por la señorita Amelia Gatica.

8.o Sansone e Dalila.

9.o Lectura de las conclusiones del comicio.

10.o Marcha triunfal de Aída.

El Circo Universitario

Se repite hoy en matinée

Esta tarde ,a las 3.15, se llevará a cabo la anunciada matinée de este Circo.

Las localidades estarán a la venta desde las 10 de la mañana en el local del Circo, Alameda entre Morandé y Teatinos y sus precios son los siguientes: Palcos con 5 entradas, $ 40; Plateas 1.a y 2.a fila, $ 6; Otras filas, $ 5. Galería, $ 2.

Se nos pide recomendar a los estudiantes que toman parte en los diversos números que se encuentren en el local del Circo a las 2 en punto.

EN HONOR DEL DELEGADO DE LA SOCIEDAD RURAL ARGE

BANQUETE QUE LE OFRECE LA SOCIEDAD NACIO AGRICULTURA

Declaraciones del señor Pagés

Ayer tuvo lugar en el Club te la Unión el almuerzo ofrecido por la Sociedad Nacional de Agricultura al señor Pedro T. Pagés, delegado de la Sociedad Rural Argentina.

Asistieron los señores Francisco Garcés Gana, Pedro T. Pagés, Pedro Ruiz Tagle, Luis Larraín Prieto, Rafael Ariztía, Luis Schmidt, Carlos V. Risopatrón, Mauricio Mena, Jorge Matte, Enrique Matte, Ramón Cruz Montt, Francisco Rojas Huneeus, José Antonio Lecaros, Alberto Tagle, Julio Donoso, Juan de Dios Rodríguez, Manuel Fernández, Luis Correa V., Alberto Valdivieso, Máximo Valdés, Eduardo Guzmán, Wharton Peers Jones.

Se excusaron los señores Francisco A. Encina y Domingo Tocornal.

El señor Pedro Ruíz Tagle, Presidente de la Sociedad Nacional de Agricultura, ofreció la manifestación en oportunas frases.

Agradeció el señor Pagés en un elocuente discurso.

Lo siguieron en el uso de la palabra el señor Carlos Vicente Risopatrón, director de la Sociedad Nacional de Agricultura; don Francisco Garcés Gana, director de la Sociedad Nacional de Agricultura y Ministro de Hacienda y el señor Juan de Dios Rodríguez, director de la Sociedad Nacional de Agricultura.

Damos en seguida algunos de los discursos:

De don Pedro T. Pagés

Señor presidente de la Sociedad Nacional de Agricultura, señores:

Ha sido para mí un alto honor y una íntima satisfacción aceptar la representación de la Sociedad Rural Argentina y el honroso cargo de jurado en este importante torneo del esfuerzo inteligente y perseverante de los productores de este país hermano y al aceptarlos no he hecho sino corresponder a la gentileza que nos habéis demostrado en la última Exposición de Palermo al designar como nosotros representantes y jurados a los distinguidos señores Rodríguez, Correa y Matte, que con tanto acierto como inteligencia desempeñaron sus respectivas misiones.

Son estos intercambios de representantes de las fuentes de producción los que han de determinar el más íntimo conocimiento de las necesidades de nuestras producciones respectivas, para que de allí surjan sobresalidas las bases, no solo la solidaridad política sur-americana ya conquistada en el A. B. C., sería más positiva, la más real, la más sincera y la solidaridad de los hombres dedicados a la elaboración constante de sus producciones para la conquista definitiva de sus respectivas independencias económicas.

La conjunción de los pioners del trabajo y la producción, es la conjunción más [illegible] a que pueden aspirar los pueblos deseosos de fraternizar, y es interpretando ese anhelo de solidaridad en Sur América que la Sociedad Rural Argentina ha gestionado y no ha de omitir esfuerzos para que sea un hecho este intercambio de hombres que represente las fuerzas vivas de los países respectivos, como ya lo ha establecido no solamente la importante como meritoria Sociedad Nacional de Agricultura de Chile, sino que iguales representaciones e intercambios con idénticas aspiraciones ha establecido ya, con las similares de Río Janeiro, San Pablo y de Montevideo.

Tengo especial encargo de nuestro Presidente que por fuerza mayor no puedo decíroslo personalmente, que la Sociedad Rural Argentina tendrá una íntima satisfacción, si sus elementos de estudios biológicos del organismo animal de las especies explotadas por la ganadería chilena, por medio de su Instituto Biológico, pueden ser visos para combatir cualquiera de las epizootias que puedan comprometer la explotación ganadera o agrícola. Sus laboratorios no tendrán misterios, para los países hermanos, sus gabinetes estarán abiertos de par en par para sus hombres de estudio y todos sus elementos de investigación estarán desinteresadamente al servicio de la ganadería y agricultura chilena en la misma forma que lo están para la nuestra.

Vuestros hombres de estudio, que los tenéis y buenos, han de fraternizar con los nuestros, no solamente en la vida social, sino que han de fraternizar en los laboratorios y gabinetes luchando y disputando juntos palmo a palmo a las epizootias las riquezas agro-pecuarias respectivas comprometidas muchas veces intercambiando ideas, procedimientos y métodos científicos, en esta lucha tenaz por la conservación y aumento progresivo de nuestras fuentes de producción de materias primas de primera necesidad humana.

Y no dudo que de este intercambio y de esta confraternidad científica y económica, hemos de conquistar recíprocos e importantes beneficios porque tenéis vosotros el complemento indispensable para vencer en sus luchas y los microorganismos que flagelan a veces nuestra producción, porque tenéis la gran cualidad de un pueblo constituído por hombres tenaces y laboriosos.

Y acentúo bien los conceptos tenaces y laboriosos porque esta calidad que os admiro no es un balacid o efímero elogio de turista, sino la conclusión a que un hombre de trabajo llega, cuando se apercibe que nuestros métodos de explotación agro-pecuario, nos permite acusar ese balantce diciendo sin ostentación: la producción agropecuaria de Chile es el fruto de un veinte por ciento de la naturaleza y de un ochenta por [illegible] fuerzo perseverante, [illegible] nómico e inteligente de [illegible] tores.

Yo no he podido men[illegible] rar ese aprovechamiento [illegible] queñas parcelas en el [illegible] que he realizado para [illegible] hermosa y pintoresca [illegible] vechamiento intensivo [illegible] turaleza pone la menor [illegible] y en cambio el hombre [illegible] desmontando, nivelando, [illegible] do, regando y cultura[illegible] con tesón e inteligencia [illegible] vuestros productos agrí[illegible] tras praderas artificiales [illegible] aprovechamiento por el [illegible]

Cuando un pueblo tiene [illegible] lidades, no hay obra hum[illegible] lizable.

Vuestras Exposiciones [illegible] que son ya un exponente [illegible] tro progreso, han de [illegible] ralmente el adelanto [illegible] la ganadería, en la [illegible] del adelanto ya conquistado [illegible] sivamente de vuestra agri[illegible] tensiva.

La Exposición de [illegible] Normanda, de Red Polled [illegible] notables ejemplares de [illegible] Vuestro caballo de tra[illegible] exponentes del progreso [illegible] dedicación a sus produc[illegible] ellos mis más ardientes [illegible] nes y para la Sociedad [illegible] Agricultura.

Y debo deciros: para [illegible] miento de las razas por [illegible] no es el número el que [illegible] ducirnos, sino el perfecc[illegible] económico y zootécnico [illegible] explotado.

Las razas diversas que [illegible] ra el mundo por su grado [illegible] ción no se lograron en [illegible] contados por cientos, ni [illegible] no en planteles contados [illegible] des y procedimientos y [illegible] tensivos de explotación, [illegible] pues, que el perfecciona[illegible] las diversas razas de la [illegible] cuna, ovina, equina y por[illegible] patrimonio del potentado [illegible] deroso que cuenta el ga[illegible] centenas y millares, sino [illegible] tiene más perseverancia, [illegible] métodos, más inteligencia [illegible] con más espíritu sutil de [illegible] pa conjugar, armonizar, [illegible] tuar las aptitudes indivi[illegible] les, bellas y económicas de[illegible] mo animal relacionado, [illegible] todo ello, con inteligencia [illegible] biológicas-zootécnicas que [illegible] consagrarlo perfeccionado [illegible] zas.

De modo, pues, que si [illegible] que tienen sus ganados [illegible] sus hombres dedicados a [illegible] ción ganadera no tiene [illegible] des, permanecerán estac[illegible] cambio si un país de [illegible] nadería explotada inte[illegible] poseen sus hombres dedi[illegible] producción esas cualidades [illegible] ciadas, ellas perfeccionarán [illegible] conquistarán mercados.

Tenéis a Inglaterra de [illegible] a Hólanda, y por ello es [illegible] este país los elementos pa[illegible] llante porvenir como [illegible] puede perfeccionar razas [illegible] ma intenso de su explota[illegible] pecuaria y por la dedicación [illegible] severancia de sus hombres [illegible] bajo rural.

Terminaré estas fra[illegible] sinceras manifestaciones, [illegible] un voto altamente patrió[illegible] sentir de argentino y es [illegible] se trasmonta los Andes, [illegible] dorsal del continente [illegible] se acarician sus altas [illegible] biertas permanentemente [illegible] nieve, nos cabe en el [illegible] hombre de trabajo sino [illegible] expresión:

Porque la blanca [illegible] sea el símbolo de unión [illegible] países en todas sus mani[illegible] de pueblos libres, por [illegible] nidad social, política, [illegible] porque las instituciones [illegible] como fines los de la Socie[illegible] nal de Agricultura de Chile [illegible] ciedad Rural Argentina, [illegible] labón más fuerte de la [illegible] de estos votos, hechos el [illegible] del trabajo, votos por la [illegible] cidad fraterna suramericana [illegible] das sus manifestaciones [illegible] tar de los pueblos, nacidos [illegible] independiente derramando [illegible] gre juntos como buenos [illegible] acompañadme a dar des[illegible] do íntimo de mi alma un [illegible] le!

De don Francisco Garcés [illegible] nistro de Hacienda

Con mucho agrado salu[illegible] tinguido representante de [illegible] dad Rural Argentina, señor [illegible] Pagés.

Celebramos su visita [illegible] buimos el alto significado [illegible] ce. La representación [illegible] nuestro distinguido huésped [illegible] manifestación de la solida[illegible] une a instituciones que [illegible] para luchar por el engra[illegible] to y la prosperidad de [illegible] y para celebrar la realiza[illegible] tos torneos que son fiestas [illegible] sultados del esfuerzo y de[illegible]

No pueden haber fron[illegible] separen a los hombres que [illegible] tras de estos nobles obje[illegible] las hay para nosotros, que [illegible] con profunda simpatía la [illegible] dad creciente de la Repú[illegible] gentina; suba caminando [illegible] por esta marcha ascendente [illegible] greso. Está bien arraigado [illegible] mentalidad y en el cora[illegible] chilenos el sentimiento de [illegible] puede conquistarse el bien[illegible] los pueblos por el esfuerzo [illegible] rado y laborioso de sus [illegible] timos palpitar en nosotros [illegible] más estrechos de solidari[illegible] cana.

Anhelamos que todos [illegible] de este continente cooperen [illegible] camente a su desarrollo, [illegible] tercambio comercial de [illegible] tos, con el auxilio de [illegible] económicos y especialmente [illegible] fuerza moral de sus simpa[illegible]

Señor delegado: Debéis [illegible] la más entusiasta adhesión [illegible] tra Sociedad y de todos [illegible] que formulamos votos [illegible] la prosperidad de la insti[illegible] representáis y muy afectu[illegible] vuestro bienestar en nuestro [illegible]

Academia de Medicina

La próxima sesión ordinaria la celebrará esta Academia el Lunes 8 del presente.

El Directorio de esta institución, conocedor del verdadero interés y de la gran importancia práctica de los tratamientos aprovechados por el doctor Pérez Canto para combatir el tifo exantemático, ha solicitado de su benevolencia una conferencia sobre el particular.

Accediendo al intenso deseo de los miembros de esta institución, el doctor Pérez Canto iniciará su conferencia en la sesión indicada más arriba.

Censo de la República

El Ministro de Guerra ha recomendado a todas las autoridades de su dependencia, por circular de fecha de ayer, prestar una atención decidida y enérgica a todas las órdenes que recibieran directa o indirectamente de la Comisión Central del Censo.

Al enviar dicha circular, el Ministerio ha tenido en cuenta el propósito que tiene el Gobierno de que esta operación del Censo de todo el resultado que de ella se espera.

Junta de Mayores Contribuyentes

La junta de mayores contribuyentes de Santiago, se reunirá hoy en la sala de sesiones de la Alcaldía.

LA LEY DE EDUC PRIMARIA OBLIG

ENTREGA DE MEDALLAS MEMORATIVAS

La Sociedad Profesor[illegible] trucción Primaria ha [illegible] lebrar la dictación de [illegible] educación obligatoria [illegible] severo para manifestar [illegible] jo de los educadores del [illegible] esta ley de salvación [illegible]

Este acto se verificará [illegible] de y en él el Directorio [illegible] titución hará entrega de [illegible] dalla de oro, conmemora[illegible] fecha, 26 de Agosto de [illegible] señor Ministro de Instru[illegible] blica, al Inspector de [illegible] Primaria y al ex-inspe[illegible] Rafael Díaz Lira, síntesis [illegible] estas personas el recono[illegible] de los educadores hacia [illegible] congresales y demás per[illegible] influyeron en el despacho [illegible]

Esta fiesta se verificará [illegible] las 5 P. M. en el local [illegible] cuela Olea, Avenida Ma[illegible]

Kefir Vita

Infalible remedio [illegible] tarros intestinales. [illegible] Bandera 78, oficina [illegible] Independencia 1141.

LUNES 8

Nuestras Famosas Liquidaciones de RETAZOS DE SEDA

Se repiten Mañana, a precios aun más extraordinariamente bajos que cualquiera de las ofertas anteriores.

Enorme cantidad de saldos de finas sedas de estación en ventajosas condiciones de baratura.

HAY

CHARMEUSE, TAFFETAS en negro y colores, DUCHESSE, PONGE, SATIN granadine, LIBERTY, CACHEMIRAS, FULARES lisos y de fantasía, SEDAS angostas para adornos y forros, EOLIENNE de doble ancho para trajes, SED S lavables para trajes de campo y playa, TUSCR crudo y de fantasía, etc.

LAS ESPECULACIONES BURSATILES

E FORMULA UNA QUERELLA CRIMINAL EN UNA NUEVA INCIDENCIA BURSATIL DELICTUOSA

Las actuaciones judiciales en el día de ayer

La Sección de Seguridad continúa investigaciones para obtener la rehensión de una persona que ha ervenido en una incidencia burtil delictuosa ocurrida el Viernes la semana pasada y en la cual encuentra comprometido también doctor de la localidad.

La acción judicial se limita aho- a activar las diligencias policiales ra la aprehensión de uno de los ulpados que junto con el doctor 5 denunciado por el señor Andrés rrera de haber vendido la garan- que le fué entregada oportuna- nte.

Detenido el doctor por la policía nifestó haber sido engañado por su socio fugitivo y puso fin a las dificultades con el denunciante bajo las fórmulas legales del caso. Una vez que se logre detener al inculpado en referencia se pondrá fin a la acción judicial que se ha iniciado con motivo de esta querella criminal.

Lo de la Compañía Domeyko

Por otra parte, el Ministro señor Santapau, continuó ocupándose de las investigaciones relacionadas con el denuncio formulado por los señores Edwards y Mackenna, contra el ex-gerente de la Compañía Domeyko.

En este asunto no hubo ayer novedades de importancia.

INSERCION

ntestación al Nuevo Directorio la Compañía Minera Domeyko

La exposición hecha por el nue- Directorio de la Compañía Mi- ra Domeyko, y relativa a mi ac- ación como gerente de la Com- ñía, contiene numerosas equivo- ciones.

Yo tengo más interés que nadie que este negocio se esclarezca. vez de estudiarlo puertas aden- , como conviene a los intereses la Compañía, se prefiere hacer- ante los Tribunales.

Los cargos comprenden, natural- nte, todas las esferas de mi ac- ción. No podría esperarse otra a de un Directorio designado ra levantar el negocio de Do- yko.

El nuevo Directorio ha notado: descuido en los títulos de las pro- piedades mineras; explotación ineficaz de sus ricas pertenen- cias; falta de criterio en la ad- ninistración financiera; equivoca- ciones en la contabilidad; emi- sión irregular de acciones y fal- ta de entero en caja de los fon- dos que ha debido producir esa emisión".

Se me hace también cargos por ta de entrega del archivo de la mpañía.

Me voy a ver en la obligación refutar por la prensa todos esos rgos:

1.o Descuido en los títulos de las opiedades mineras.

Me agradaría que el Directorio dijera concretamente en qué nsiste ese descuido.

2.o Explotación ineficaz de sus as pertenencias. — Sería tam- n de mucho interés — y de ma- lesta utilidad para la Compañía, que se me indicara qué procedi- entos o métodos debí seguir.

Espero que no se me dirá que bí efectuar instalaciones como de Potrerillos, Chuquicamata, , etc.

Es necesario que el público sepa e la Compañía inició sus opera- nes con sólo la suma de 30,000 sos.

Puedo, sin embargo, afirmar que n los escasos recursos de que puse, formé las minas, dándoles valor comercial considerable. ase a este respecto el Memorial e el nuevo Gerente, señor En- que Brieba, basado en los infor- s de los técnicos, publicó en "El ario Ilustrado" del 1.o de Oc- bre.

Ese memorial es la mejor expli- ción.

3.o Falta de criterio en la admi- stración financiera. — Podrá for- ılárseme este cargo por haber trado en el negocio de Catemu. n embargo, ese negocio fué per- ctamente estudiado y consulta- . Falló por las razones de otro den; que todos conocen. Pero, la imposibilidad, Domeyko, de var a cabo dicho negocio, que- él sin efecto, sin pérdida algu- para la Compañía.

Pero, este cargo respecto de la ministración financiera, es de a irritante injusticia, si se con- leran los bienes de la Compañía la forma cómo los adquirió el tiguo Directorio.

En efecto: forman el haber de Compañía, bienes que represen- n un valor muy superior al ca- tal nominal. Vuelvo a llamar la ención hacia el interesante Me- orial del señor Brieba, en la par- relativa a las propiedades mi- ras.

4.o Equivocación en la contabi- lad. — Es muy fácil subsanar to- s las equivocaciones que existan, precisamente pedí que se me ciera el servicio de llamarme pa- dar todas las explicaciones que eran necesarias.

5.o Emisión irregular de accio- s. — Sobre la emisión de accio- s he dado por escrito al nuevo irectorio amplias explicaciones; y mo muy bien puede aseverarlo nuevo Gerente, yo deseaba tra- r este punto en la asamblea de cionistas, y él me pidió que no hiciera.

En resumen, en la Asamblea yo bría dicho a los señores accio- stas que se trataba de cumplir n obligaciones de la Compañía, lidamente contraídas, para con Sociedad Central de Minas, de cual yo era Gerente.

Como se recordará, la Domeyko mpró a la Central el activo y sivo de Catemu, pagadero en ac- ones de Domeyko, que la Central scribiría a $ 50. La Central no ıdo cumplir con la obligación de tregar Catemu a causa de la ba- de las acciones de Domeyko, ue debía enajenar en plaza para ectuar el pago de Catemu. En nces, se presentó, como única so- ción ventajosa, deshacer el ne- cio de Catemu.

En efecto: el primitivo negocio Catemu quedó deshecho por uerdo entre la Sociedad Central Minas y la Compañía Minera omeyko, determinándose en el uerdo la forma en que la Central ebía devolver las acciones que ha- a recibido. Naturalmente, y so- e esto no cabe discusión, habría do preferible que la Central hu- era podido entregar Catemu.

Pero, estábamos en presencia de n hecho consumado: la Central Minas no podía entregar Ca- mu. Domeyko, por lo tanto, no lo perdía todas las acciones en- egadas, sino que corría riesgo de ner que entrar a una liquidación rzosa, en vista de lo dispuesto n sus Estatutos. Si la Central de inas hubiera tenido responsabi- dad, encuentro lógico que Domey- o hubiera exigido el cumplimien- o del contrato. Entre perder to- o y no perder nada, el antiguo irectorio optó por lo segundo.

Después, examinadas fríamente s cosas, lejos de los días terribles ue siguieron a la baja de las ac- iones, es muy fácil decir, pudo acerse esto o aquello. Pero, yo eclaro, con toda sinceridad, que hizo lo mejor que se pudo. Aún nás: varios accionistas, con mucha nergía, me pidieron que tratára- nos de quedar como estábamos ntes de pensar en el negocio de atemu. Llegaron aún a anunciar esponsabilidades muy serias para el Directorio que había entregado a la Central las acciones del precio de Catemu, sin que Catemu estuviera inscrito a nombre de la Domeyko. Los deseos de ese accionista quedaron, pues, satisfechos, deshaciéndose, sin pérdidas para Domeyko, el negocio de Catemu.

Pero, al mismo tiempo que se dejaba sin efecto el primitivo negocio, se ideaba otro nuevo: se formaría, con la base de Catemu, una nueva Sociedad, que se llamaría Chagres. La Domeyko recibió, por cuenta de la Central, $ 6.418,000 en acciones de esa Sociedad. La Domeyko, en consecuencia, quedaba debiendo a la Central $ 6.418,000 en dinero o en acciones de Chagres.

Todo lo que se diga, en contrario, es, a mi juicio, injusto. Como Gerente de Domeyko, debía pagar a la Central la suma aludida; y, conocedor de la situación de Central, sabía que si ésta no recibía los fondos, se vería en el caso, impulsada por sus acreedores, de desbaratar todo este plan, demandando a la Domeyko. Este era un peligro real y que, a mi entender, tenía una sola solución.

Esa solución era la siguiente: la Domeyko había acordado elevar su capital social, emitiendo 850,000 acciones, que tomaría la Central en $ 20 con $ 5 de pago al contado. El Consejo de Defensa Fiscal había aprobado el informe respectivo. Faltaba, sólo el decreto gubernativo. Como éste tardara, entregué, bajo mi exclusiva responsabilidad, y consciente de lo que hacía, 850,000 acciones en el carácter de provisionales. Así podía detener toda gestión contra Domeyko. Entre tanto, el decreto no era expedido por el Gobierno, al cual no formulo cargos, pero que obedeció a la petición de diversos accionistas que no conocían la verdadera situación legal de la Compañía, entorpeciendo, en este sentido, la natural tramitación de todo este negocio.

Y esta situación era tanto más grave cuanto que la Domeyko, requerida por la Central, no habría podido devolver las acciones de Chagres, desde que, por escritura de 4 de Setiembre, la Domeyko las había dado casi todas en garantía de un mutuo por $ 4.200,000.

Confié en que el nuevo Directorio obtendría el despacho del decreto. Entre tanto, ahí están esas acciones emitidas provisionalmente. La Central pudo tomarlas a un precio conveniente para Domeyko; pero, me imagino, que preferirá ahora devolver las acciones y que se le paguen las deudas.

Después que ocurren las cosas es muy fácil dar consejos. Pero nadie me negará que no hay derecho para colocar a un hombre, que tiene la representación de dos sociedades anónimas, en la condición de que aparezca favoreciendo a una en desmedro de los intereses de otra. Me guié por un espíritu de extricta justicia y amparado por los acuerdos validamente celebrados. Tengo la seguridad de haber salvado con mi actitud la vida de Domeyko.

6.o Falta de entero en caja de los fondos que ha debido producir esa emisión. — Como he dicho, han ingresado al haber de la Compañía $ 6.418,000 en acciones de Chagres; y además $ 450,000 correspondientes a igual suma que la Central prestó a Domeyko en Junio próximo pasado para Catemu; en total $ 6.868,000.

Esa suma responde en exceso por el valor de 850,000 acciones de la nueva emisión. Ya manifesté claramente que la Central está llana a devolver esas acciones contra entrega de los valores a ella adeudados.

7.o **Negativa a entregar el archivo de la Compañía.** — Si se afirma que yo me he negado a entregar el archivo de la Compañía, se incurre en una inexactitud.

Yo he entregado todo aquello que según los Estatutos, estaba obligado a entregar.

Deseo, antes de terminar, formular algunas otras observaciones.

En la exposición que contesto se me hace aparecer como un mandatario que no quiere cumplir con sus deberes y que rehuye responsabilidades. Puedo comprobar, hasta la saciedad, que fuí majadero para pedirle al nuevo Directorio que me oyera y que me anticipé a darle, por escrito, explicaciones acerca de los negocios más importantes.

Además, yo he actuado como gerente de la Sociedad Central de Minas y en realidad no sonaba bien en mis oídos el tono con que el nuevo Directorio quería tratar, o no tratar, las cuestiones relacionadas con los créditos de la Sociedad Central de Minas.

Todo esto es una tempestad en un vaso de agua. El negocio de Domeyko nada ha sufrido. Sus bases mineras están intactas y las minas en mejor pié que nunca. Con acciones de Chagres o sin acciones de Chagres; con la nueva emisión o sin la nueva emisión, cada acción de Domeyko, tiene un valor varias veces superior al precio de plaza, como lo acreditan las cifras presentadas al nuevo Directorio; pero una Sociedad, para vivir, necesita solucionar, o mostrar deseos de solucionar, las cuestiones pendientes y que tienen abatido su valor en el mercado.

Si Domeyko no quiere que sea definitiva la emisión provisional, que devuelva a la Central las acciones de Chagres y la Central devolverá la nueva emisión. Me parece inverosímil que haya que insistir sobre un punto tan justo y tan sencillo.

Si se va a un arbitraje, entre ambas sociedades, la Central cumplirá con el fallo, aunque le sea desfavorable. Pero la situación entre ambas sociedades debe arreglarse.

Es sensible que los accionistas de Domeyko estén sufriendo las consecuencias de una situación que puede de tan fácilmente solucionarse. Yo insisto en que no soy un obstáculo; y si es indispensable, para que Domeyko se entienda con Central, en un arbitraje rápido, que yo me retire de Central, lo haré con mucho gusto.

Aún más, olvidaré, en obsequio de los accionistas de Domeyko, todos los sinsabores de estos días.

TOMAS MENCHACA LIRA

CRONICA POLICIAL

Los procesos por subversión y espionaje

El Ministro de la Corte de Valparaíso, señor Alonso, informa a la Corte Suprema sobre el proceso de la I. W. W.—Se transcriben al Gobierno algunos de los párrafos de mayor importancia

El Ministro informante formula cargos contra las autoridades y la Policía, por la negligencia demostrada ante el avance de la propaganda subversiva

Por estimar que la Federación Obrera es una I. W. W. con patente de legalidad, aconseja la supresión de su personalidad jurídica

Apreciaciones sobre la propaganda de los obreros. — El Sr. Alonso estima que se debe legislar para atender a las necesidades de las clases trabajadoras y las masas populares en general

COMENTARIOS AL INFORME ELEVADO A LA CORTE POR ESE MINISTRO

Nada de nuevo ha ocurrido hasta la fecha en los procesos que sustancia el Ministro, señor Molina, denominados por subversión y por espionaje. La actuación judicial extrema las reservas de este proceso que, como lo dijimos ayer, preocupa de preferencia la atención del público.

Acogíamos en nuestra información de ayer algunos comentarios acerca de la base legal y policial que pudieran tener estos denuncios que han dado margen a las investigaciones que practica el Ministro, señor Molina.

En efecto, llamaría la atención de las personas que se encuentran más interiorizadas de estos procesos, la circunstancia especial de que no se haya acogido la cooperación de la policía para el éxito de estas investigaciones, y habría más base para esta forma de apreciación si se considera que los informantes acusadores, podríamos decir, no serían sino extranjeros y que alguno, habría preguntado antes de proporcionar cualquier dato por el premio a sus servicios.

Hemos escuchado también en las oficinas de los jefes policiales y en los círculos policiales en general, algunos comentarios acerca del informe pasado por el Ministro de la Corte de Valparaíso, señor Alonso, que ha sustanciado el proceso contra la I. W. W.

El informe es el siguiente:

"Santiago, 6 de Noviembre de 1920.— Por considerar de interés por parte del Gobierno, los datos y observaciones contenidos en el informe que el señor Ministro de la Corte de Apelaciones de Valparaíso, don Roberto Alonso ha remitido a este Tribunal sobre su actuación en los procesos, que con motivo de movimientos subversivos, sedición y perturbación del orden social, ha tenido a su cargo, trascribe a US. sus párrafos pertinentes para los fines a que haya lugar:

Dicen así: "Cábeme, antes de dejar las actuaciones de la visita, el honor de exponer a V. E., cuál es el estado del proceso principal.

Después del último informe han ingresado a la Cárcel seis detenidos más, asociados en la I. W. W., y tres de estos promotores de la huelga última de 24 horas, que se acordó por algunos de la misma Asociación que están en libertad, con el fin de ejercer presión para obtener la libertad de los procesados.

Han sido encargados reos, hasta la fecha, 39 inculpados y han obtenido libertad bajo fianza 8 de ellos.

El sumario está por terminarse, y mientras se evacuan las últimas diligencias y citaciones, se ha ordenado llamar por edictos a los que no ha sido posible aprehender y en calidad de reos ausentos.

En breve podrá llamarse a los reos a prestar confesión con cargos, y para facilitar esta importante diligencia, se han confeccionado minutas y cuadros con la foliación y fechas de las diversas declaraciones de los (cargos) reos: declaraciones de testigos con especificación de los cargos e inculpados a quienes afectan y cargos que arrojan las actas y documentos para los mismos.

Con estos datos minuciosos y completos podrá llevarse a cabo esa diligencia con más facilidades para el funcionario a quien se le encomiende la Visita.

Como he expresado antes a V. E., los principales dirigentes de la I. W. W. y los agitadores subversivos y anarquistas más peligrosos, están detenidos y algunos de ellos lo están en Santiago.

Del estudio y apreciación serena de los antecedentes, cargos y documentación que arrojan los procesos, se desprende que la libre acción de los subversivos y asociados en la I. W. W. durante largos meses, se ha manifestado y desarrollado sin cortapisas de ningún género de parte de las autoridades y policía, tanto en Valparaíso como en Viña.

Sus actos se generaban libremente ante la indolencia y casi al amparo de los encargados de velar por el orden público.

Los asociados y los diversos gremios que adherían a sus fines, hechos y propósitos decretaban y acordaban huelgas parciales, huelgas generales y paros, y después de conferenciar con las autoridades, las hacían cesar los mismos que las provocaban para renovarlas a su antojo, y en la misma forma periódicamente, con grave daño para el comercio, las industrias y la tranquilidad pública.

Se decretaban órdenes de una Junta Administrativa y se presentaban con ellas a las casas, fábricas y establecimientos para imponer sus resoluciones en orden a separar empleados que no les convenían, aumentar salarios, disminuir horas de trabajo y hacer eficaz toda gabela contra patrones y capitalistas.

Sobre todo esto deliberaban con jefes y autoridades.

Con las visitas decretas se ha conseguido, desde fines de Julio último, una relativa tranquilidad, y la cesación de huelgas, con la aprehensión de los principales dirigentes.

Pero este estado de cosas o sea la sustanciación de sumarios, no puede ser permanente, y hay que arbitrar otras medidas para contrarrestar la obra de la Asociación que se combate, ya que están en libertad no menos de 2,000 asociados a los cuales se han adherido gremios y jornaleros en número no menor de 10,000 que están listos para continuar la obra así que los subversivos sean puesto en libertad, o se declare que no han cometido delito, como se cree por muchos y por personas altamente colocadas, y como lo sostiene los reos en vista de hechos y declaraciones recientes.

Sería tiempo también de estudiar y hacer presente la conveniencia de cancelar la personaría jurídica a la llamada Federación Obrera de Chile, porque tal Asociación no es sino una encubierta I. W. W. con patente de legalidad, y ello se deja establecido con los hechos ocurridos en Santiago, Valparaíso, Concepción y Aconcagua, en donde esas sociedades han secundado la obra desquiciadora y los planes subversivos de la nombrada Asociación".

Ha habido ojo certero y habilidad para manejar a obreros y trabajadores, fomentando su descontento y alentando sus ambiciones y exigencias desmedidas, y como los manejos han dado resultados satisfactorios con el alza de salarios, disminución de horas de trabajo y otras franquicias inesperadas, de aquí que los beneficiados silencien los nombres de consejeros, defensores y oportunos benefactores. La asociación reunía y acumulaba cuotas voluntarias de los asociados, dictaba conferencias, daba funciones teatrales, promovía audiciones musicales y de arte y otros entretenimientos de este género a los que concurrían, asociados y público con entradas reducidas, pero numerosas, y así acumulaban caudales para imprimir folletos y proclamas, para la prensa y periódicos que editaban y para arrendar locales donde se reunían constantemente. Con estos mismos fondos subvenían a los gastos de viajes de los delegados a provincias, y en las asambleas, entre los asistentes, hacían colectas extraordinarias. Con esos dineros salían los agitadores al norte y sur de la República a llenar las comisiones que se les encomendaban. Bien sabido es que ellos no necesitaban de gruesas sumas para emprender estas cruzadas que acometían con decisión y fe inquebrantables. En los pueblos a donde llegaban, había, además, neófitos y convencidos que les ayudaban, les agasajaban y les daban hospedaje adecuado. No es raro que cundiera esta asociación con la ayuda que prestaban a los enfermos y a las familias de éstos, y a los que por cualquier motivo se veían privados de libertad, y como las necesidades de la vida han ido creciendo en forma alarmante con la carestía de los artículos de consumo y subida de cánones de arrendamiento, el número de los afiliados era cada día más numeroso, ya que esta asociación era una panacea para aminorar sufrimientos, trabajos, escaceses y miserias.

"Si hubiese continuado la libre acción de ellos, y no se hubiese puesto en claro que se trataba de una asociación ilícita, que importaba un delito por el solo hecho de constituirse, y que, consiguientemente, el asociado es en todo instante un delincuente flagrante, habría aumentado el número de los culpables en proporciones abrumadoras e incontenibles. Se ha contenido a tiempo esto: se ha hecho un servicio innegable a los ignorantes y a los indiferentes. Ahora ha llegado el caso de contrarrestar esos propósitos malsanos con la convicción y la conferencia tranquila y bien inspirada, y con la promulgación de leyes que atiendan y contemplen los deseos y peticiones de las masas populares, regulen sus estallidos y pretensiones indebidas, con el Tribunal que deba fallar las contiendas y diferencias entre el patrón y el subordinado, el fabricante y el obrero, el capitalista y el proletario. Esto no es algo pasajero. Ya no es posible volver a la sencillez y pureza de los tiempos primitivos. Hay que deliberar, prever, conciliar y resolver en forma estable y adecuada a las exigencias de hoy, porque los menos audaces dicen que no hablan de revolución, pero gritan que ha llegado la éra de la renovación y de la evolución, y con estas frases se pretende llegar a soluciones que pueden trastornarlo todo.

Todas estas reflexiones y consideraciones se desprenden del estudio y apreciación de los antecedentes y datos que arroja el proceso y la historia de la constitución de la sociedad ilícita mencionada, que no es posible extirpar ni aun con la sanción que puedan merecer los dirigentes y demás comprometidos en los actos y hechos relictuosos en que han incurrido.

Dios guarde a US".

Anotaremos a continuación algunas opiniones que, como hemos dicho, escuchamos en algunos círculos sobre las apreciaciones del señor Ministro y que explicaremos brevemente.

Se estima, por ejemplo, que no ha mucho la Corte de Santiago, tratándose de los editores de la revista "Númen" y otras personas, ordenó poner en inmediata libertad a los inculpados por no haber mérito en su contra, sentando, al efecto, un precedente que ha determinado la actitud hasta cierto punto pasiva adoptada por parte de las autoridades y la policía. Se estimaría, también, que la analogía que se establece en el informe con respecto a la I. W. W. y a la Federación Obrera de Chile podría no ser exacta ni se considera que ambas instituciones han luchado por la supremacía en el elemento obrero.

Al respecto se hacen algunas citas que, como en los casos de paro general o de huelga, ha habido desinteligencias y lucha entre ambas.

EL AUTOR DEL ROBO A LAS MONJAS HOSPITALARIAS

La fuga de Pessi permanece aún en el misterio

Comentarios alrededor de la persona de este original delincuente

En los círculos policiales no se tenía hasta ayer ninguna información, ningún antecedente, relacionado con la fuga "misteriosa y acrobática" del reo Felipe Pessi, que logró burlar astutamente las seguridades de su celda y a la guardia de la Penitenciaría.

El misterio que hasta el presente rodea a este hecho sobre el cual la policía no tiene pista alguna, ha hecho que el público se interese en forma especial por cooperar de buena fe o intencionadamente a la labor de los pesquisantes. Así se explica que hayamos recibido algunas cartas pidiéndonos informar a la policía de tal o cual noticia relacionada con la "fuga accidentada" del reo Pessi, desde el momento en que abandonó la Penitenciaría.

Indudablemente, que puede haber sido esta una "fuga accidentada", pero vaya usted a saber si los lectores lo han visto de verdad o se lo han imaginado huyendo.

En los alrededores de la Penitenciaría el caso de la fuga de Pessi, es vivamente comentado. Alguien vió a Pessi pasar a tal velocidad, que pudo haberse creído que tan sólo una fuerza sobrehumana amparaba al fugitivo en su ambición de libertad.

Otros han creído que Pessi, sorprendido por la guardia cayó herido de muerte desde la muralla de circunvalación del edificio carcelario, y en fin, los menos imaginativos se reconcentran silenciosamente y esperan con el "credo en la boca" el anuncio de la noticia inevitable: Pessi ha cometido un nuevo robo sacrílego en la iglesia Catedral.

Trasladados desde aquel ambiente popular al centro de las investigaciones policiales, a la Sección de Seguridad, el escenario cambia bastante. Allí hay más reposo, hay labor efectiva con respecto a las pesquisas y hay, finalmente, confianza en que Pessi no burlará a la justicia como el público se imagina por ahora.

SE DESCUBRE UN DESFALCO AL CITY BANK

El primer cajero falsifica algunos cheques y usufructúa de más de 14,000 pesos

Detenido por la Sección de Seguridad, confiesa a los aprehensores su culpabilidad

Ayer a medio día la justicia ordinaria hubo de intervenir en un denuncio relativo a una estafa que por la suma de 14,000 y tantos pesos había sido víctima el City Bank ubicado en la calle Bandera de esta capital.

Apenas impuestos de estos pormenores nos trasladamos a las propias oficinas de la institución bancaria nombrada e interrogamos al gerente.

El señor gerente nos manifestó que no se encontraba autorizado para adelantar ninguna información a la prensa, porque con respecto al denuncio que acababa de hacer a la policía no tenían ellos ninguna base segura acerca de lo que pudiera haber ocurrido.

Nos trasladamos en seguida a la Sección de Seguridad y a los juzgados del crimen, en donde obtuvimos al fin informaciones detalladas acerca del hecho delictuoso de que venimos ocupándonos. Se trata de un hecho simple, de un robo de dinero que no tiene mayores complicaciones con respecto a la forma en que se llevó a efecto y al autor mismo del desfalco.

Por una casualidad en los cheques de canje de otra institución bancaria recibió el propio gerente del City Bank algunos que dieron margen para pensar en que hubiera mal manejo de los fondos por parte del primer cajero de la institución.

En efecto, una rápida investigación de parte del gerente dió la posibilidad de que este empleado fuera el autor de la estafa ascendente a unos cuantos miles de pesos. Como una medida de previsión el gerente dió aviso a la policía de seguridad y pidió la detención del cajero que se encontraba en esos momentos en el Banco bajo su propia responsabilidad.

El cajero fué conducido a la Sección de Seguridad e interrogado allí declaró con toda franqueza que el monto de la suma defalcado por él ascendía a 14,500 pesos más o menos. Explicó en seguida la forma en que procedió para la falsificación y tramitación de los cheques e inversión que daba a este dinero.

Confesó el detenido el delito de que se le acusaba. La Sección de Seguridad dió cuenta de todo lo ocurrido al juez del crimen de turno, señor Andrés Villagra, el cual interrogará al empleado del Banco hoy o mañana.

Poco después de las seis de la tarde se trasladó el gerente del Banco a la Sección de Seguridad y formalizó su denuncio por escrito

En el Banco se procedió ayer en la tarde a hacer las investigaciones del caso para descubrir el monto exacto de lo estafado a la institución.

SALTEO EN POLPAICO.—Resultan algunos heridos.—Un grupo de individuos cuyo número e identificación se desconocen asaltaron a las 8 de la noche del día de anteayer un almacén del fundo de propiedad del señor José Luis Lecaros situado en Polpaico.

Los malhechores agredieron al dueño de casa y demás personas que se hallaban en la vivienda. Resultó herido de gravedad el señor Francisco Carvajal.

Los asaltantes huyeron llevándose 500 pesos en dinero y algunas especies.

No se tienen todavía noticias amplias del suceso.

Las investigaciones se siguen con todo interés.

DESDE EL ASILO DE LA MISERICORDIA. — Se fugan siete asiladas.—En la tarde de ayer se presentó a nuestra Imprenta Amalia Schneider, domiciliada en la calle de Martínez de Rozas, número 4012, a manifestarnos que, en circunstancias que fué a ver al Asilo de la Misericordia a una hija suya llamada Esperanza Rodríguez, de 14 años de edad y que se encontraba allí, fué informada que hacían más de quince días a que la Rodríguez se había fugado desde el establecimiento, acompañada de seis asiladas más.

El Asilo está ubicado en la calle de San Diego número 1664.

EL SALTEO DE MACUL.—Nuevas investigaciones.—Las últimas investigaciones llevadas a efecto por la Sección de Seguridad sobre los salteos de Vista Hermosa y Macul, han dilucidado la supuesta correspondencia que se pretendió ver en un principio entre ambos asaltos.

Los ayudantes Lizama y Poblete tuvieron a su cargo, las pesquisas respectivamente.

Se dice que el salteo de Vista Hermosa no tiene ninguna correspondencia con el de Macul, por cuanto al llevarse a efecto este último, estaban ya detenidos algunos de los malhechores que tuvieron participación en el primero.

Se han recogido muchas de las especies sustraídas en el salteo de Macul.

En poder de los reos se encontraron una sobrecama y un anillo de oro. Los dos rifles robados se hallaron en poder de Cavieres, con los cañones recortados. Los reos han confesado ampliamente la comisión del delito.

Se nos ha informado que los autores del hecho que damos cuenta, llevaron a efecto su primer intento de salteo a Macul el 4 de Setiembre pasado, fracasando en su tentativa por hallar cerrado el almacén que se disponían saquear.

Llevaron a efecto otro intento nuevamente, sin éxito por hallarse en esos momentos dentro del almacén varios guardianes. Esta vez como la primera, los malhechores, llegaron hasta Macul en un auto que manejaba Pedro Gutiérrez.

Después de este segundo fracaso, los bandidos resolvieron ir a pie, consumando en esta tercera tentativa el salteo que relatamos en ediciones anteriores.

A su regreso del segundo intento de robo los salteadores se encontraron en el camino, en la parte denominada el Mirador Negro, frente a la viña Santa Carolina, con los señores Juan González, Luis García y José Polanco, empleados todos de la Viña citada. Eran más o menos las 7.30 de la noche. Los malhechores atacaron a los empleados, robándoles toda la ropa y un caballo ensillado.

ASALTO FRUSTRADO.— Segundo Cortés y Alberto López intentaron asaltar a don Angel Prado. El señor Prado había tomado la victoria de Cortés deseando regresar a su domicilio, pero éste, en lugar de llevarlo a la dirección indicada lo condujo a la calle Riquelme esquina de Mapocho, donde en compañía de López intentó desvalijarlo.

Los asaltantes fueron detenidos. Después se constató que la victoria que manejaba Cortés no era de su propiedad sino que había sido hurtada al dueño legítimo mientras éste se ocupaba en cobrar a un pasajero.

La victoria fué devuelta.

PENDENCIA.—Bruno Poblete y Tránsito Herrera han sido reducidos a prisión por trabar pendencia en estado de ebriedad. Ambos individuos resultaron con leiones en la cara.

ATROPELLO DE AUTO.—A la Asistencia Pública fué remitido Ismael Palma, con varias contusiones graves producidas por el atropello del auto N.o 1556.

El chauffeur del auto en cuestión emprendió la fuga. Se ignora su nombre.

UN FORADO QUE RESULTA SER CAMOUFLAGE.—En el día de ayer circularon graves rumores de haberse practicado un forado en una pared del Palacio de la Moneda, que da a la oficina de Emisión Fiscal.

Al efectuarse el denuncio, la noticia circuló con caracteres alarmantes. Se puso inmediatamente mano a las investigaciones con escasos resultados.

A última hora se descubrió que se pretendía abrir una puerta para comunicar dos oficinas y los obreros encargados del trabajo erraron el sitio, comenzando el desmoronamiento en la pared de la oficina de Emisión Fiscal, produciendo las consecuentes alarmas.

JUZGADO DE TURNO.— En la semana entrante está de turno el 2.o Juzgado que corresponde al señor Fernando Soro Barriga.

Las investigaciones se hallarán a cargo del inspector de la Sección de Seguridad señor Ernesto Ortiz.

Fiesta del sepillo de dientes

FIESTA DEL CEPILLO DE DIENTES

Forma en que se celebrará en este año

Como en años anteriores se llevará a efecto esta hermosa fiesta cívica que va adquiriendo cada año mayor importancia.

Tuvo su origen en la Escuela Normal N.o 1, dirigida por la señorita Brígida Walker, que tanto se ha interesado por ella, y en la Escuela Anexa dirigida entonces por la señora Tegualda P. de Allende, el año 1917, desde cuando se ha venido celebrando con sus resultados muy halagadores, uno de los cuales es la gran simpatía con que hoy cuenta.

Este año la Sociedad Odontológica, compuesta por la mayor parte de los dentistas de esta capital, ha querido como antes interesarse por su mayor lucimiento y que tome más grandes proporciones, para lo cual, con el concurso entusiasta y sin reservas del señor inspector de Instrucción Primaria y de gran número de distinguidas personalidades de nuestro mundo político y social, ayudará a organizarla, como antes, en la Quinta Normal y además en otras partes de la ciudad, dado el gran número de niños que se desea tomen parte en ella, y se ajustará al siguiente programa:

El día 10 del presente, a las 10 de la mañana, en la Quinta Normal, con asistencia de la Escuela Normal N.o 1, la Escuela Anexa dirigida por la señorita Julia Acevedo, que la dirigirá, de la Escuela Salvador Sanfuentes, y de todas las demás escuelas que corresponden a ese distrito escolar.

El Jueves 11, en el barrio Recoleta, en el local de la Academia de Humanidades, cedido con la mejor buena voluntad por los RR. PP. Dominicos. Asistirán a ella la Escuela Normal N.o 2, dirigida por la señorita Margarita Saa, la Escuela Anexa dirigida por la señorita Ercilia Pérez, que la dirigirá; la Escuela Superior N.o titulo dirigida por la entusiasta señorita María Ramírez y todas las demás escuelas de ese distrito.

Y el Viernes 12, en la Escuela Federico Errázuriz, con la concurrencia de las escuelas de los alrededores.

Para contribuir a los gastos que demandará esta fiesta se han organizado beneficios en los Teatros Setiembre y Victoria, los cuales tendrán lugar el Lunes 8 y Martes 9, respectivamente, a las 9 de la noche.

El programa confeccionado para la función del Teatro Setiembre, es el siguiente:

1.o Piano, por el señor Roberto Puelma.

2.o "Pagliacci", prólogo por el barítono chileno señor Manuel Núñez, de la compañía de ópera que actuó en el Municipal.

3.o Monólogo, por el celebrado actor cómico de la Fiesta de los Estudiantes, señor Roberto Gómez.

4.o Película "A merced de los hombres". (Vista Select, por Alicia Brady).

5.o Dúo, para barítono y tenor por el señor Quintero y el señor Núñez.

6.a Película (continuación).

7.o "Pagliacci", Arioso o "Vesti la juba", por el señor Jorge Quintero, tenor de la compañía de ópera nacional.

8.o Película (conclusión).

9.o Epílogo de la función, el señor Roberto Gómez despedirá a la concurrencia.

COPIA

En la Comuna de **Yungay**, del departamento de **Santiago**, y en la respectiva sala municipal, siendo las dos de la tarde de hoy, veintiséis de Octubre de mil novecientos veinte, y en cumplimiento de lo dispuesto en el artículo quince de la Ley Electoral, y en conformidad al decreto del señor Juez Letrado don Filidor Rodríguez, de fecha 20 del presente, se constituyó la Junta de Mayores Contribuyentes, con asistencia de los señores: don Juan de Dios Morandé, don Pedro Prado Calvo, don Antonio Ebner A., don Juan Manríquez Rivera, don Ricardo Portales, don Carlos Peña V. y don Cesáreo Navarro A., y procedieron a elegir presidente y secretario. Consultado el señor don Juan de Dios Morandé sobre si aceptaba el puesto de presidente, expresó que no lo aceptaba; se procedió a la votación por voto uninominal, y resultaron elegidos dos Cesáreo Navarro, de presidente, y don Pedro Prado Calvo, de secretario. Eligió en seguida Comisario a don Ricardo Portales. Se acordó pedir cinco cuadernos para registros y cinco de índices. La presente Acta no se incorporó en el Libro de Actas de la Municipalidad de esta Comuna por ausencia del Secretario Municipal que tenía en su poder dicho Libro. Se acordó comunicar la constitución de la Junta, al señor Intendente y al señor Juez del Crimen de turno, enviándoles copia autorizada del acta, y entregar otra copia al Comisario para los efectos que indica la ley. Se protocolizará este original ante el Notario más antiguo de Santiago.— Firmaron para constancia.— Juan Manríquez Rivera, C. Navarro A., Carlos Peña, Ant. Ebner, Ricardo Portales, Juan de Dios Morandé V., Pedro Prado.

Protocolización.— El veintiséis de Octubre de mil novecientos veinte agregué al final de mi registro, el presente documento, que me fué entregado para su protocolización, por don Cesáreo Navarro.— Mariano Melo E., Notario.

Conforme con su original.— Santiago, veintisiete de Octubre de mil novecientos veinte.— Mariano Melo E.

Lista de inscritos en los Registros Electorales de la Comuna de Yungay, Subdelegación 28 Rural, como sigue:

N.o 1. Navarro Acosta Cesáreo, comerciante, Mapocho 4430.
2. Ebner Anzenhofer Antonio, rentista, San Pablo 4545.
3. Prado Calvo Pedro, arquitecto, Mapocho 3981.
4. Picart Llopiz Teodoro, industrial, Cno. Lo Amor s|n.
5. Bello Valdés Miguel Luis, empleado, Mapocho 4225.
6. Farías Gaete Carlos Humberto, empleado, Vargas 4430.
7. Zumaeta Aguilera Ulises, mecánico, San Juan 595.
8. Guajardo Ramos Agustín, tipógrafo, Santa Filomena 95.
9. Rubio Tapia Ciriaco, carpintero, J. Bañados 410.
10. Gonzáles Contreras Enrique, sombrerero, Riesco 4812.
11. Maturana Molina Luis, sombrerero, J. Bañados 60.
12. Raggio Rojas Santiago 2.o, comerciante, J. J. Pérez 5468.
13. Rojas Sánchez Manuel A., comerciante, Mendoza 548.
14. Lastra Vásquez Ruperto, empleado, 12 de Febrero 375.
15. Salinas Aldunate Alfredo, empleado, J. Bañados 533.
16. Núñez Olguín César A., sombrerero, J. Bañados 537.
17. Rodríguez Durande Rodolfo, sombrerero, J. Bañados 363.
18. Durán Soto José, comerciante, Mapocho 4240.
19. Jara Contreras Fernando, sombrerero, Mapocho 4245.
20. Becerra Magaña Maximiano, sombrerero, Mendoza 667.
21. Moneny Melgarejo Juan, tipógrado, San Juan esquina 25 de Mayo.
22. Solís Moraga Armando, empleado, Vargas 4321.

Yungay, 5 de Noviembre de 1920. En total, veinte y dos ciudadanos inscritos en el día de hoy.— Ricardo Portales, Comisario.

Lista de inscritos en los Registros Electorales de la Comuna de Yungay, Subdelegación 28. Rural, como sigue:

N.o 23. Mendoza Sampaio Oscar, ex-marino, J. J. Pérez 4545.
24. Miranda Jorquera Audillo, comerciante, Mapocho 4199.
25. Bañados Clausen Alejandro ingeniero, Mapocho 4361.
26. Bañados Clausen Aníbal, industrial, Mapocho 4361.
27. Saavedra Miranda Camilo, industrial, Mapocho 3957.
28. Martínez Ramírez Justo P., mecánico, Población Garín s|n.
29. Cibié Grignon Andrés, industrial, J. J. Pérez 8115.
30. Bustorf Kluber Emilio, industrial, Mapocho 4210.
31. Carvajal Segovia Emilio, comerciante, J. J. Pérez 4395.
32. Gag. Garrido Luis F., industrial, Mapocho 3961.
33. Portus Araya Fidel, hojalatero, A. Matte 435.
34. Hernández Ubilla Generoso, tipógrafo, Freire 5351.
35. Cuevas Zúñiga Vicente, sombrerero, Las Heras 423.
36. Basso Leiva Aníbal, carpintero, 25 de Mayo s|n.
37. Picart Basso Enrique, comerciante, Callejón Lo Amor.
38. Fuentealba Fuentealba Martín pintor, J. Bañados 317.
39. Sanz Bourgeris Luis S., empleado, Vargas 4401.
40. Contreras Abarca Lisandro, herrero, 25 de Mayo 291.
41. Ibarra González Santiago, fogonero, J. J. Pérez 4609.
42. Blanco Pizarro Ernesto, estudiante, Carrascal s|n.
43. Orellana Illanes Nicolás, tipógrafo, 25 de Mayo 335.
44. Gonzáles Contreras José, empleado, Riesco 4812.
45. Jiménez Alcalde Manuel, empleado, Vargas 4430.
46. Bustamante Zúñiga Víctor, comerciante, Carrascal 4912.
47. Albornoz Bichat Elías, ebanista, P. Montt 374.
48. Acosta Droguett Daniel, jardinero, Lo Franco.
49. Salinas Aldunate Alvaro, sombrerero, J. Bañados 533.
50. Canales Miranda Carlos, empleado, Robles 198.
51. Lizana Piña Abelardo, mecánico, W. Martínez 341.
52. Aranda Alarcón Valentín, carpintero, Andes 4127.
53. Gana Yáñez Emilio, sombrerero, Mapocho 4245.
54. País León Agustín, abogado Lo Franco.
55. González Galáz Valericio sombrerero, W. Martínez 335.
56. Pizarro Pizarro Luis, carpintero, San Juan 520.
57. Silva Salas Juan, herrero, Carrascal 4402.
58. Arriaza Ojeda Arturo, empleado, Carrascal, La Plata.
59. Vergara Iturra José M., empleado, J. Bañados 363.
60. Vergara Pardo Carlos A., mecánico, J. Bañados 349.

En total inscritos en el día de hoy, treinta y ocho (38) ciudadanos.

Yungay, 6 de Noviembre de 1920. —Ricardo Portales, Comisario.

VIDA OBRERA

EL ALCOHOLISMO Y LAS CLASES OBRERAS

LA CAMPAÑA EMPRENDIDA POR LA JUNTA PROVINCIAL DE LA FEDERACION OBRERA DE CHILE

Opiniones que a este respecto emite un obrero

Damos a continuación una carta que a raíz de la campaña en contra del alcoholismo emprendida por la Junta Provincial de la Federación Obrera de Chile, nos ha enviado un obrero.

"Señor redactor de la Sección "Vida Obrera". — LA NACION. — Muy señor mío:

Con profundo agrado he podido imponerme de la altruista labor que guía actualmente a la dirección de ese diario ,al ayudar en forma entusiasta y desinteresada la simpática campaña que han emprendido los dirigentes de nuestras colectividades obreras, pertenecientes a la Federación Obrera de Chile, en contra del alcoholismo, campaña que enaltece en una forma digna de aplausos a la clase proletaria chilena.

La campaña en contra del alcoholismo iniciada por los obreros, ha de repercutir sin duda alguna, en el Gobierno, en donde puede tener mayores efectos para nuestro prestigio y nuestras aspiraciones de mejoramiento económico y social. Yo, como un simple soldado de las gruesas filas obreras, como chileno que quiero que mi patria progrese, siento una grata satisfacción ante estas iniciativas.

Es noble, porque la inician nuestras clases proletarias que desean demostrar ante la faz de la República, que ha sonado ya el clarín que llama a la paz en el hogar, obrero hasta ayer amenazado por la discordia conyugal, a raíz de las bacanales que originaba el alcoholismo, y es patriótica, porque se apartará al obrero de la cantina a donde iba a dejar el fruto de sus labores diarias privando de este modo a la familia hasta de los alimentos.

Es por eso, señor redactor, que en esta campaña deben todos interesarse.

Yo, como obrero, repito, me felicito muy íntimamente de que LA NACION, diario que en repetidas ocasiones ha dado pruebas de interesarse muy profundamente por nuestra situación, coopere en una forma que es digna de aplausos, la campaña que en contra del alcoholismo, ha emprendido la Junta Provincial de la Federación Obrera de Chile, la que creo habrá de tener los resultados que sus iniciadores ambicionan.

Al dirigirme a usted, señor redactor, no me guía otro fin de que hacer llegar, por intermedio de las columnas de ese diario, mi humilde opinión ante mis demás camaradas, ya sean los de Santiago, como asimismo a los de toda la República, a fin de que se interesen en esta simpática campaña.

J Ballero V."

FEDERACION DE OBREROS DE IMPRENTA.— Hoy, a las 10 de la mañana, se llevará a cabo una importante asamblea, en la cual se dará cuenta de dos notas enviadas por el presidente del Instituto de Impresores y también se impondrá a la colectividad de la forma en que está procediendo el señor Filidomo Ramos, administrador de la Imprenta Mackenzie.

Cítase a esta sesión general a los personales de los talleres Diener, Mackenzie, Santiago, Especies Valoradas y Ferrocarriles.

—El señor tesorero atenderá durante las horas que dure la asamblea a los delegados.

—Los encargados de llevar los boletines a los talleres, pueden retirar hoy los necesarios.

—La comisión de fiestas prepara una velada-conferencia para el Sábado próximo.

—Los federados que estén desocupados, se les ruega pasen por secretaría a dejar sus domicilios, a fin de llamarlos con la oportunidad debida, cuando se presente algún pedido.

—La secretaría general ofrece buenos prensistas de cilindro y pedal muy competentes.

LOS OBREROS FERROVIARIOS DE CALERA Y CABILDO.— Deficiencias en el servicio sanitario.— Con fecha de ayer hemos recibido una nota que nos han enviado los obreros ferroviarios que trabajan en la casa de máquinas de Calera, en la que nos manifiestan su protesta por la forma por demás deficiente en que se hace actualmente el servicio sanitario en dicha zona.

En efecto, en conformidad a las disposiciones de la Empresa de los Ferrocarriles existe allí un doctor, a fin de que atienda al personal en los casos de accidentes sufridos en el trabajo, o de enfermedad.

Este doctor tiene su residencia en La Ligua, inconvenientes por los cuales sus servicios son muy tardíos.

En iguales circunstancias se encuentran también los obreros que trabajan en Cabildo.

SOCIEDAD LA UNIVERSAL. — Homenaje a la memoria de don Víctor Jaure J. (Q. E. P. D.)— Hoy, a las 9 P. M., se llevará a cabo en el salón de honor de esta Sociedad, Arturo Prat 1242, la solemne velada fúnebre, que se ha acordado realizar como un postrer homenaje de gratitud a la memoria del esclarecido luchador de la clase trabajadora, don Víctor Jaure J., cuyo reciente fallecimiento ha producido hondo pesar en el círculo de sus numerosas relaciones, y, principalmente, en el seno de las instituciones a que pertenecía: La Universal, Fermín Vivaceta e Igualdad y Trabajo, y en las cuales se le contaba como uno de sus más abnegados servidores.

A esta velada han sido especialmente invitadas, todas las sociedades de esta capital.

Se nos encarga rogar a las personas que deseen concurrir, se sirvan hacerlo a la hora exacta.

El programa que se desarrollará, es el siguiente:

Primera parte.— . Partitura de Gounod, melodía por la orquesta; 2. Discurso de apertura, por el presidente de La Universal, señor Marcial Villarreal; 3. Música, "Romanza sin palabras"; 4. Discurso por el presidente de la Sociedad Fermín Vivaceta, señor Antonio Pulgar; 5. Trozo musical "Felicité"; 6. Elogio fúnebre a Víctor Jaure, por don Fidel Díaz Navarrete, secretario de La Universal; 7. Madono. Rex tremendi, Majestati, terceto cantado por los señores Eliseo Ubilla, Enrique Vidal y Oscar Sei.

Segunda parte.— 1. Trio. "Sueño de un ángel"; 2. Discurso por el presidente de la Sociedad Igualdad y Trabajo, señor Fernando Barra; 3. Forné. Música por la orquesta; 4. Rasgos biográficos de Víctor Jaure, por el secretario de La Universal, don Elías Retamal C.; 5. Liberame dómine. Coro; 6. Marcha fúnebre de Chopin, por la orquesta.

La parte musical estará a cargo de la profesora de piano señora Isabel Rojas v. de Montero y de los señores Pedro y Joaquín Bilumilla.

SINDICATO DE CHAUFFEURS.—Hoy, a las 9 de la noche, se efectuará en esta institución, Delicias 1783, un baile social, que su Directorio dedica a sus socios y familias y relaciones sociales. Durante el baile se intercalarán números de canto y declamación.

La entrada para caballeros costará un peso, con derecho a la entrada libre para las señoras y señoritas que lo acompañen.

Se hará entrega de los premios a los vencedores del campeonato efectuado el 20 de Octubre, con motivo del paseo dado por el Sindicato a los niños del Hospicio.

CENTRO FAMILIAR 1.o DE MAYO.—Hoy habrá baile social en honor del Consejo 2 de Tranviarios.

El concurso interno de one step se llevará a efecto el 28 del presente, para lo cual las inscripciones están abiertas.

Próximamente este Centro llevará a efecto una velada de beneficio, donde tomarán parte los mejores aficionados de la capital.

SINDICATO DE COSTURERAS.— Ante una numerosa concurrencia se efectuó ayer la junta general que este Sindicato tenía anunciada. Fueron leídas y aprobadas las actas del 22 y 29 de Octubre próximo pasado.

La tesorera, señorita Isabel Orrego, leyó el balance, el que arroja una salida de 70 pesos sesenta centavos y una entrada de 216 pesos, quedando un saldo a favor de los fondos de 145 pesos cuarenta centavos, que, agregado al saldo anterior, suman un fondo total de [illegible],594,80 centavos.

Se nombró la comisión de contabilidad, quedando compuesta por las socias María Díaz, María Andunce y Petronila Rodríguez.

CONFERENCIAS SOCIALES POPULARES.—Hoy, a las 4 P. M. el señor don Guillermo Viviani dictará en Bandera 657 (altos) una conferencia que versará sobre "Los Bancos y las Cajas de Crédito".

Invítase a todas las personas que se interesen por conocer los problemas económicos sociales, y muy en especial a los obreros, sin distinción de ideas

Después de la conferencia habrá campo libre para todas las objeciones. La entrada es libre.

CONSEJO FEDERAL N.o 7.—Hoy, a las 1|2 P. M., la academia de este Consejo dará una matinée. Mañana, a las 8 P. M., habrá clase instructiva para los socios.

CENTRO SOCIAL "ROYAL".— Hoy, a las 4 P. M., se llevará a efecto una matinée en honor de los socios y relaciones. Habrá una orquesta.

CENTRO SANTIAGO DE LA UNION NACIONAL.— En sesión de Directorio celebrada el Martes 2 del presente se acordaron, entre otros asuntos, los siguientes:

Dejar en tabla la solicitud del aspirante a socio activo señor Abraham Miranda.

Celebrar Misa de Réquiem en sufragio de los socios fallecidos, un Domingo del presente mes, invitando a las familias y a todos los socios.

Recomendar a los socios la asistencia al Retiro que se llevará a cabo el Domingo 28 de este mes.

Se trataron también varios asuntos referentes a la bendición del nuevo estandarte.

CENTRO FAMILIAR "ARTURO ALESSANDRI".—Del Consejo 21 de Telefonistas de ambos sexos (San Pablo y San Martín).— Desde mañana quedarán abiertos los registros para los socios y socias del Consejo que deseen pertenecer al nuevo Centro familiar, formado por jóvenes y señoritas del mismo, en los cuales podrán aprender los bailes modernos. En las clases instructivas, fuera de hoy, baile, se enseñarán también varios otros entretenimientos sanos e instructivos.

Estas clases hasta aquí han tenido un franco éxito y están bajo la dirección del profesor de la Academia señor Armando Espinosa Carrillo, quien los atenderá de preferencia en las clases instructivas de los días Martes y Viernes, de 6 1|2 a 8 de la noche.

Dado el éxito de las clases familiares de los Sábados, de 8 a 11 P. M. y los Domingos (matinées), de 5 a 8 P. M., éstas seguirán llevándose a efecto, cobrando 50 centavos por la entrada a los no socios.

También ruégase a los socios morosos se sirvan cancelar sus últimas cuotas, para así poder tener derecho a baile.

Próximamente se hará la inauguración de la Academia con una gran velada teatral y un concurso interno de Boston o One step.

Hoy habrá una matinée, de 5 a 8, con un variado carnet de baile, con libre pensamiento.

SOCIEDAD "LA PREVISORA".— Se avisa que la rifa a beneficio de la Tienda de esta Sociedad se llevará a efecto hoy, a las 3 P. M., en San Pablo 1276, con el siguiente programa:

I. Obertura.
II. "Por la chupalla", monólogo.
III. Canto en guitarra.
IV. Declamación.
V. Comedia, "De tiros largos".
VI. Pieza para piano.
VII. Declamación.
VII. Canto en guitarra.
IX. Sainete cómico, "La huasa quiere ser monja".
X. Rifa.

SOCIEDAD "DEFENSORES DE CHILE EN 1879". —El Directorio de esta Sociedad está empeñada en formar una banda de músicos entre los veteranos sobrevivientes de la guerra del Pacífico, pero para ello necesita que los veteranos que sepan tocar algún instrumento y residan en Santiago, aunque no sean socios de la institución, se presenten en el día de hoy al local social, Juárez 769, a las 2 P. M.

También deben presentarse los veteranos que quieran ingresar como socios.

Para atender éste y otros asuntos, se cita a todos los directores y socios a la hora indicada.

SOCIEDAD DE CARPINTEROS Y EBANISTAS "FERMIN VIVACETA".—La mesa directiva recomienda de un modo especial a todos los miembros del Directorio que, según acuerdo tomado en la última sesión, se acordó asistir a la romería a que fué invitado por la Sociedad "Manuel Rodríguez", hoy Domingo, a las 2 1|2 P. M.

Como se ha venido anunciando, la Sociedad "La Universal", hoy llevará a efecto también la velada fúnebre que como un homenaje póstumos, ha acordado realizar a la memoria del ex-consocio jubilado don Víctor Jaure J. (Q. E. P. D.). A fin de corresponder a esta invitación, esta institución se hará representar por todo el Directorio y un gran número de socios. El punto de reunión será el salón social, a las 8 de la noche.

CENTRO SOCIAL Y DEPORTIVO UNION TEATRAL.—Hoy, a las 5 P. M., se efectuará en el local de este Centro una interesante matinée, a la que se invita a los socios y sus familias.

Han sido aceptados como socios de este Centro los señores Eduardo López Zenteno, Raúl Díaz, Luis Serrano A., Honorato López Z., Enrique Román, Luis Santelices y Alberto Bravo Gatica.

EN EL SALON TEATRO DEL CONSEJO FEDERAL No. 5, DE VIDRIEROS. — El acto literario-musical llevado a efecto anoche en esta institución.— La conferencia del obrero señor González.—Ante una numerosa concurrencia, anoche se llevó a efecto en el salón teatro del Consejo Federal número 5 de Vidrieros ubicado en la calle de Victoria No. 617, la velada literario-musical organizada por los miembros de de dicho Consejo.

En conformidad al programa elaborado por la comisión respectiva, a las 9.15 de la noche se dió comienzo con una bonita ejecución al piano por una de las señoritas asistentes a esta manifestación.

Entre los diversos números que se contaban en el programa, merecieron especiales aplausos los que estaban a cargo de los miembros de dicho Consejo quienes pusieron en las diversas interpretaciones de los personajes que les cupo representar, especial caracterización.

Puso término al programa literario-musical, la conferencia dictada por el Secretario de la junta provincial de la Federación Obrera de Chile don Ernesto González quien se refirió muy especialmente a los actuales problemas sociales obreros.

La velada, fué amenizada por una buena estudiantina la que ejecutó escogidos trozos de óperas que fueron muy aplaudidos por la concurrencia.

EN EL CENTRO ESPARTA

La velada de anoche en el local del Centro Recreativo "La Ilustración"

Exito que ella alcanza.—El concurso de One Step

Como lo veníamos anunciando, anoche se llevó a efecto en el salón teatro del Centro Recreativo "La Ilustración" la velada organizada por el Centro Esportivo Esparta, con motivo de la realización del preliminar al campeonato de one step por Santiago, que en breve realizará el directorio de "La Ilustración".

VISTA PARCIAL DE LOS ASISTENTES A LA VELADA Y BAILE PRELIMINAR DEL CAMPEONATO DE ONE-STEP

El amplio local se encontraba artísticamente adornado con flores naturales y banderas nacionales y de los países suramericanos.

A las nueve de la noche se daba comienzo al programa con una pieza de música ejecutada por la estudiantina de La Esmeralda, cuyo número fué muy aplaudido.

A continuación el Presidente de la institución pronunció una oportuna alocución.

Entre los demás números del programa, sobresalieron los que estaban a cargo de los Alberto Tritini, quien cantó varias romanzas; Samolo de la Cruz y varios otros.

Terminado el acto literario-musical, se dió comienzo al concurso de one step, el que duró hasta las primeras horas de la madrugada.

Merece especial mención, el monólogo declamado por el señor Enrique Peña y la representación del juguete cómico intitulado "La última muñeca", que estuvo a cargo de la señorita Elvira Padilla y del señor Félix González.

Damos a continuación el discurso pronunciado por el presidente de la institución:

"Señoras, señoritas, señores:

Como presidente del Centro Esportivo Esparta, se me ha encomendado hacer una reseña de la labor que se propone realizar nuestra institución.

Como su nombre lo indica, ella encauzará esta falange de jóvenes obreros entusiastas, que hoy inician su vida deportiva, dentro de sus filas.

Esa juventud que en aras de las bacanales sacrificaba ayer sus energías, esa juventud que buscaba el solaz en entretenimientos deshonestos, si se quiere; que no obstante engañada le asaltaban por doquiera el cansancio y el hastío, hoy ha despertado en pos de un ideal hermoso.

Así fué, señores, cómo esa bullanguera juventud, haciendo eco en su alma y en consagrar de lleno sus esfuerzos a las lides del sport, comprendió que era preciso iniciarse en esa vida más halagüeña y lisongera, y como en toda empresa que tropieza con las dificultades consiguientes, también nosotros las encontramos. Estas dificultades, que importan grandes sacrificios para toda nueva institución, comprendimos que la adquisición de un equipo y de los innumerables gastos que tengamos que soportar con motivo de la formación de un centro deportivo, era para sus organizadores un gran sacrificio.

Pero felizmente, contando con las simpatías de algunas corporaciones sociales y deportivas que han comprendido también los fines que persiguen los iniciadores de nuestra institución, no han vacilado un instante en dar el mayor esplendor a la fiesta que hoy realizamos y ante cuyo rasgo nos empeñaremos por todos los medios a nuestro alcance y abogaremos porque nuestra institución se mantenga en un sano ambiente de confraternidad social toda prueba encomiable; y que al igual de la Esparta legendaria y valerosa se confundan sus esfuerzos y sus tradiciones en la acción de la posteridad que hoy evoca sus hazañas, sus hechos y su nombre perdurable.

Representantes de los diversos Centros: la gratitud a que somos deudores, será un aliciente poderoso para que vibre cada día más y más entre nosotros el sentimiento de confraternidad social y nuestra deferencia vivirá siempre en el alma de los nuestros, y nos encontrarán siempre dispuestos a corresponder a esa inmensa gratitud de cualquier modo que se nos llame."

JUNTA PROVINCIAL DE LA FEDERACION OBRERA

El Campeonato obrero de hoy

Gran entusiasmo que hay entre los sportsmen a este acto

El programa oficial

Como lo hemos venido anunciando, hoy se llevará a efecto, impostergablemente, la continuación del campeonato atlético organizado por esta Junta.

Dado el entusiasmo que hay entre los sportsmen y las familias de los federados por asistir y premiar con sus aplausos a los entusiastas deportistas que tomarán parte en las distintas pruebas, la comisión organizadora cree que será un acontecimiento sportivo.

El Consejo N.o 3, que se medirá en ardiente y leal batalla footballística con el Consejo N.o 5, se ha estado entrenando por espacio de quince días, y sus hombres, entre los cuales hay algunos que descuellan entre los jugadores santiaguinos, se tendrán que encontrar con entusiastas contendores que llenos de entusiasmo y cariño a su club, opondrán una formidable resistencia para que sus colores no sean vencidos.

Medirán también sus fuerzas el team seleccionado de Puente Alto en contra del Consejo N.o 2 de la Casa Girardi Hermanos; de los muchachos de Puente Alto sólo tenemos que decir, que habiendo tomado parte en varios entre-ciudades, han salido en todos ellos victoriosos. El Consejo N.o 2 de Providencia, de la Casa Girardi Hermanos es uno también de los más poderosos equipos que se verá en este campeonato. Agregaremos que, perteneciendo sus jugadores, a unas de las Asociaciones que van a finalizar su temporada, se adjudicarán para sus colores todos los honores del triunfo.

A continuación grama sportivo guiente:

1.a partida, serie N.o 2 Providencia N.o 1 de Puente P. M.

2.a partida, serie N.o 2 Tranviarios N.o 9 de Sombrereros P. M.

3.a partida, serie N.o 5 contra Consejo 3.20 P. M.

4.a partida, el 1.a serie B con el C Providencia de la hora, 4 P. M.

5.a partida, los de la serie A; hora.

El programa atlét guiente:

1. Salto largo con
2. Tirar la bala.
3. 100 metros planos ritas.
4. 200 metros planos miembros de la Junta y Junta Ejecutiva Fe

Este campeonato se rá en el hermoso field brica de Vidrios F. C. la Avenida Vicuña M 40 metros pasado la A ta. Las entradas estarán ta en la misma cancha de 50 centavos.

Las señoritas, entrada

A los capitanes: el se presente a la hora el programa, se le pasa glamentario.

CITACIONES

Federación de Pintores y Ramos Similares en Resistencia.—A asamblea general para hoy, a las nueve de la mañana, en San Francisco N.o 670.

También a la comisión de contabilidad.

Junta Provincial de la Federación Obrera de Chile—A junta general para hoy a las nueve de la mañana, en los salones de la Federación, ubicado en Miraflores N.o 163.

Sociedad La Democracia.—Para el Martes próximo a la comisión encargada de llevar a efecto el paseo para el Domingo 14.

Sociedad La Universal.—A junta general para hoy a las nueve de la mañana, a fin de elegir el nuevo directorio.

Estudiantina La Unión.—Al Directorio para mañana, en Nataniel N.o 922.

Consejo Federal N.o 7.—Al Directorio interno de la Academia para el Martes próximo, a las 7 y media de la tarde.

Sociedad de Carpinteros y Ebanistas Fermín Vivaceta.—Al Directorio para hoy a las diez de la mañana.

Cuadro Artístico "Carlos Cariola".—A junta general para el Lunes, a las 9 P. M.

Sociedad de Socorros **chor Concha".**—A junta traordinaria para hoy P. M.

Centro de La Unión Miguel".—A los socios reunión, a las 10 1|2 A.

Sociedad "Santiago" —A junta general para A. M.

Consejo Federal N.o blea general para hoy, con el objeto de fijar apertura de las clases temáticas, hojalatería, biar el día de sesiones.

Sociedad de Socorros nardo O'Higgins".—A rectorio para hoy, a las

Centro Social "Indep junta general extraord mañana, a las 9 P. M. secretaría, Independencia

Consejo Federal N.o 5 Vidrieros.—Al Directorio las 8 1|2 A. M.

A las 10, a asamblea ordinaria.

Resistencia de Carro rarios de Garages.—Al ra hoy a las 10 1|2 A.

Consejo Federal N.o **es.**—Para hoy al pers Jes, Rosas y Ñuñoa. nión: de 8 1|2 a 9 1|2 A.

La Unión Nacional. "buco".—Al Directorio las 10 A. M.

Consejo Federal N.o 2 rios.—A asamblea gener naria para mañana a las

El objeto de esta asam tar sobre la circular de la cutiva Federal sobre el a una convención para ciembre con el objeto de zación del Partido Labor

—A todos los socios sport de nuestro Consejo concurran a la fiesta dep nizada por la Junta Prov

Punto de reunión: en cial, a la 1 P. M.

Sociedad de Artesanos —Sección de Sanidad y A sesión ordinaria para las 9 P. M., en su local guelme 859

En especial a los señores res sanitarios que teng que dar.

Liga del Trabajo.— mensual, para hoy a las el local social.

Debiendo llenarse las cinco consejeros ,se nos comendar la asistencia.

Sociedad Unión de Tab Al Directorio para hoy, P. M. Se fijará el día la romería al mausoleo

Continuará durante toda la próxima semana, la Realización forzosa que por exceso de existencia, está efectuando:

"LA CONSTANCIA"

DELICIAS 2703 - Teléfono Inglés 265, Estación

Nos es muy grato poner en conocimiento de nuestra distinguida clientela que, habiendo recibido el surtido de nuestras sucursales de Provincias, y a fin de corresponder a la benévola acogida que ha tenido nuestra realización, hemos optado por proseguirla durante toda la próxima semana, vendiendo a los mismos precios anunciados anteriormente, no obstante de que en esta ocasión exhibiremos los mejores modelos confeccionados con materiales de primera calidad.

CALZADO FINO PARA CABALLEROS, desde

$ 14.- el par

Para señoras y señoritas

modelos de última novedad, en colores azul, barquillo, blanco, café, plomo, topo y otros, desde . . . . . .

$ 7.- el par

Calzado austriaco

Habiendo subsanado el inconveniente que nos impidió exhibir el calzado Austriaco que anunciamos ayer, nos es particularmente grato anunciar a nuestra distinguida clientela que, desde hoy empezaremos a exhibir dicho calzado, consistente en modelos de última novedad y en los siguientes colores: azul, barquillo, blanco, café, topo y otros, al ínfimo precio de

$ 13.90 el par

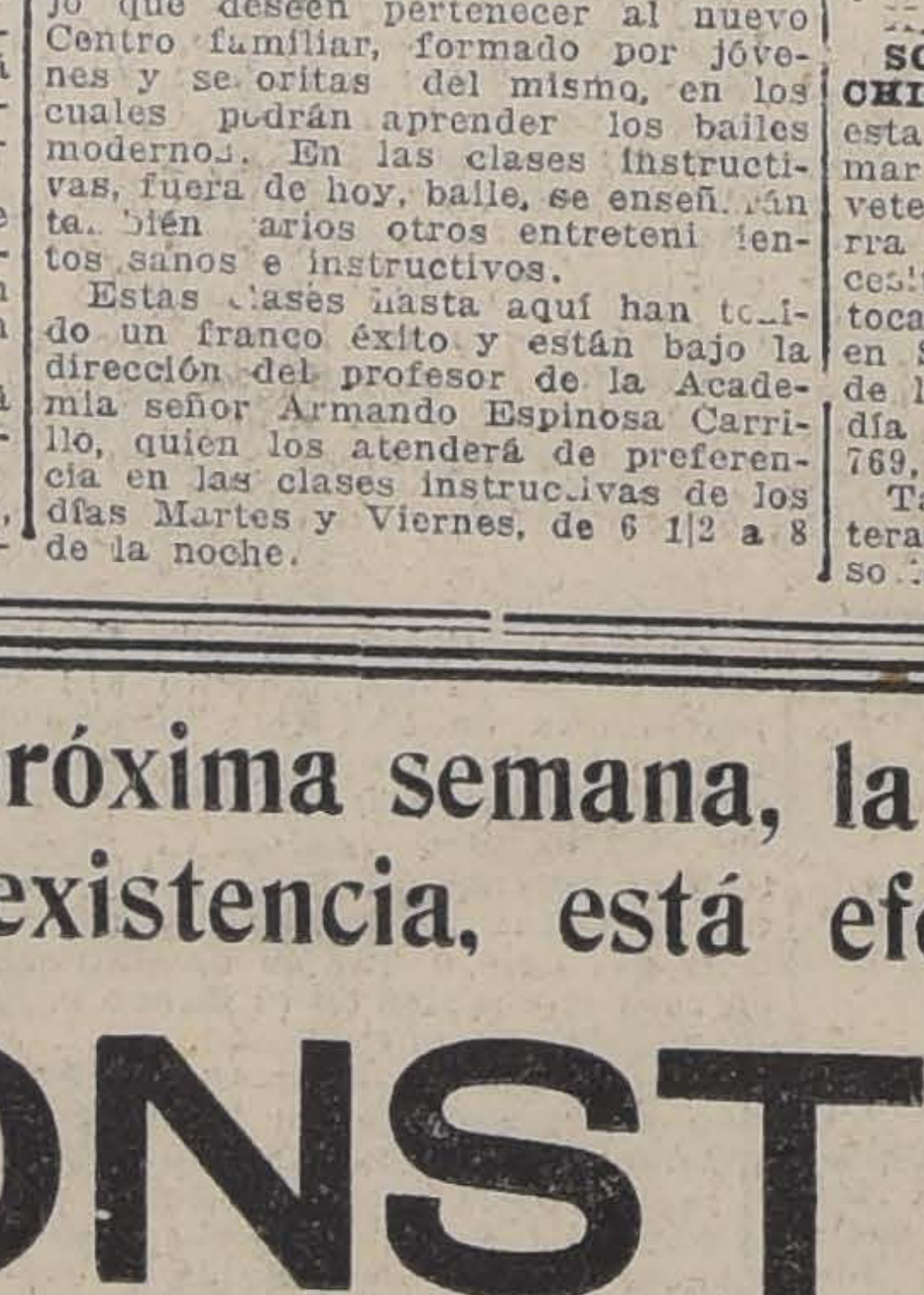

El Sábado próximo pasado, en circunstancias que esta casa servía las once anunciadas anteriormente, con motivo de dar mayores facilidades al público con el objeto de que tuvieran tiempo suficiente para verificar sus compras, prescindiendo de ir hacer once a sus casas, un empleado de nuestro establecimiento nos suministró la noticia de haber encontrado, en la sala destinada a servir el lunch ofrecido, un precioso anillo con brillantes; por lo tanto, rogamos a la persona que se crea con derecho a dicha prenda, se sirva pasar a retirarla.

Importante

Inusitado entusiasmo se observa en nuestra distinguida clientela por concurrir a la colosal realización que llevará a cabo La Constancia durante toda la semana. Desde hoy empezaremos a canjear los cupones que dan opción para el sorteo del auto de 2 asientos más chico del mundo, que esta casa obsequiará a sus clientes en la presente temporada.

Recomendamos la afamada sandalia marca CONSTANCIA

Sorpresa

Muy en breve daremos a conocer el resultado de la sorpresa anunciada antes de ayer, pues, nos ha sido materialmente imposible darla a conocer hoy, como eran nuestros más vehementes deseos, debido al recargo de trabajo que hemos tenido con motivo de nuestra realización.

Realización Completa

DE TODAS LAS EXISTENCIAS DE NUESTRAS SUCURSALES DE PROVINCIAS

Puertas - Ventanas - Galerías y Pers

OFRECE:

La República Barraca Fábrica

Gran surtido en maderas elaboradas. Pida los nuevos

Av. REPUBLICA ESQ. DOMEYKO — TELEFONO 182, PARQUE

M. ESCOBEDO

CAPITALISTAS

Se vende gran local ubicado en la Avenida Exposición de 351 metros a la Estación Central de los Ferrocarriles y con de 57 464.50 metros cuadrados de superficie, distante cuadras de la Plaza Argentina, con pavimentación de primer dicha avenida para tener acceso al local, especialmente apropiado bodegas, fábricas, ferias de animales y de toda clase de productos con desvío propio a la Estación Alameda.

Se presenta una espléndida oportunidad a los capitalistas ciativa para invertir su dinero en un negocio seguro, apresurarse a conocer el terreno, pues la venta se hará por por todo o parte del terreno, las que se considerarán en mi oficina Monjitas N.o 520, a las 3 P. M.

Se dan grandes facilidades de pago. Pormenores y están a disposición de los interesados diariamente en mi oficina a 12 y de 4 a 6 P. M.

ALFONSO DE LA JARA

Remate Voluntar

El 17 del presente, a las 3.30 P. M., se rematará ante el tario señor Errázuriz Tagle, la propiedad número 53 y Avenida Matucana, compuesta de dos almacenes y depen cinco casas de dos pisos.

MINIMUM: $ 60,000

El precio de la subasta se pagará reconociendo una deuda Banco Hipotecario de Chile de 8 por ciento primitiva de y reducida a $ 22,092.85, y el saldo con facilidades.

La propiedad mide 624 metros cuadrados, totalmente edificada y produce actualmente $ 700 mensuales, susceptibles de mayor dimiento.

Bases y antecedentes: en la Notaría indicada y Secretaría Banco Italiano. Títulos en el Banco Hipotecario de Chile.

A ENSEÑANZA EN ESTADOS UNIDOS

DOS ASPECTOS DE LA EDUCACION

Su fin utilitario

Nuestra futura educación agrícola e industrial

propósito de la última conferencia de don Maximiliano Salas Marchant

Entrevista con el distinguido educador

Hemos informado anteriormen del éxito alcanzado en la últi a conferencia dictada por el pro sor don Maximiliano Salas Mar ant. en el Salón de Honor de Universidad de Chile.

La importancia del tema des- rollado y la competencia reco- cida del distinguido educador, s movieron a solicitar una en- vista que sirviera a manera de pliación del interesante trabajo que bien pudiera denominarse: Notas a una conferencia peda- gica".

"La vida en la Escuela"—tal es título de la conferencia dada r el señor Salas Marchant—se nocerá sin duda en todos sus pectos y detalles con la diserta- ón en la Universidad, completa- ahora con las declaraciones que tenido a bien conceder a nues- diario.

Procuraremos reproducir fiel- nte la entrevista.

—¿Por qué se llama su confe- ncia La Vida en la Escuela?

—He tratado de expresar con título dos aspectos de la edu- ción norteamericana: uno es el speto por la naturaleza infantil, s gustos, intereses, actividades; modo que, al pasar el niño del gar a la escuela, no haya un mbio brusco en el empleo de su mpo y, por el contrario, si se rmite la expresión, continúe vi- ndo en la escuela como en el gar, dando expansión a los im- lsos formadores de su persona- ad.

El otro aspecto es la utilización l medio que rodea al niño y la cuela como punto de partida de enseñanza: el hogar, la comu- dad, los fenómenos diarios de la turaleza y los sucesos corrientes l mundo social son los temas de tudio de las mejores escuelas imarias de los Estados Unidos.

—¿Y cuáles son los medios que ponen en práctica para intro- cir la vida en la escuela?

—En mi última conferencia he ñalado algunos que resumiré evemente.

enseñanza por medio de proyectos o problemas

El niño es activo y su actividad tá guiada por propósitos que sa- sfacen su interés; o sea, antes ingresar a la escuela, ya él mis- o se formula proyectos y pro- emas, que resuelve a su ma- ra.

Al encontrarse en la escuela con roblemas y proyectos adecuados su capacidad, tiene el recurso ás natural para su conocimiento icológico. Y si se recuerda que un distintivo de la vida valiosa concepción de proyectos y pro- emas útiles que se planean cui- samente y se ejecutan con per- verancia, se comprenderá que, aceptar la escuela el método de oyectos y problemas, atiende a s necesidades del niño de hoy, mo a las del hombre de ma- ana.

Con este método, se destierran las lecciones a estilo antiguo: "¡El capítulo que sigue!" En cambio, para cada asunto o tópico, que es objeto de un proyecto o problema, hay un motivo, un interés, que provoca el trabajo de los alumnos y no una simple orden del profesor.

Una consecuencia muy importante de llevar la educación con gran demanda del trabajo personal del alumno, es que **debe enseñárseles a estudiar y a manejar las fuentes de consulta.**

Introducción de la asignatura "Artes industriales y actividades constructivas."

Una de las características del niño, es su instinto constructivo y creador. La escuela toma nota de él, y satisface su impulso de acción, ofreciéndole mil cosas en que ejercite a la vez su mente y sus manos. Pero no se trata simplemente de una actividad manual, grata y provechosa para los niños. La educación norteamericana insiste en que estas ocupaciones deben ser los centros articuladores de la enseñanza; es decir, a propósito de estas ocupaciones, el niño debe entrar en relación con la sociedad, la historia, la ciencia, el arte. Las ocupaciones que han constituído la armazón del Kindergarten desde hace 70 años invaden ahora la escuela, y la transforman, no sólo porque, desde el punto de vista psicológico dan al niño el trabajo que él reclama, sino porque le proporcionan uno de los más bellos elementos de vida social: trabajo en compañía con el grupo de sus camaradas, cooperación, ayuda mutua, comprensión de la actividad industrial.

Manejando herramientas y materiales, los alumnos planean, construyen, comparan, juzgan y corrigen. Su ingeniosidad, su inventiva, su originalidad se mantienen y progresan. Su vida se enriquece, pues a cada esfuerzo consumido corresponde un acopio de experiencia personal.

Y ¿no es la mejor educación la que nos da más experiencia?

La literatura infantil. Valiéndose de cuentos y narraciones, que seducen la fantasía de los niños, se despierta en ellos el interés por la lectura; y poco a poco, se les entrega el tesoro de arte literario acumulado por los siglos, y se le pone en aptitud de continuar educándose en la vida por sí mismos, mediante el estudio personal. Seguramente no es único el caso de una escuela en que los niños del primer grado leen de doce a treinta libros durante el año, y los del segundo, de 25 a 50. Los programas de Baltimore disponen que cada sala de clases debe tener una biblioteca de 40 a 60 libros diferentes. La escuela norteamericana enseña a leer y comunica el gusto por la lectura.

Dramatización. Entre los juegos que integran la vida espontánea del niño, figura la dramatización. La escuela la ha añadido a sus prácticas por su valor artístico y social, por ser un buen estímulo para el estudio y las actividades constructivas.

Nueva actitud del profesor. En las escuelas más progresistas el profesor no ocupa siempre la atención de la clase. Debe ayudar a los niños cuando lo necesitan; pero debe fomentar el trabajo independiente y permanecer a retaguardia cuando ellos puedan valerse por sí mismos. En cada detalle de la vida escolar, se ve el cuidado porque los alumnos adquieran conciencia de su propia personalidad, cualidad indispensable en una democracia. El profesor es un amigo que se interesa sinceramente por los alumnos y que se preocupa de enseñarles a trabajar confiando en el esfuerzo propio.

Con estos y otros medios largos de enumerar, penetra la vida en la escuela y fluye de ella. Los estudios aprovechan las experiencias que el niño ha recogido en el exterior; y fuera de la escuela hallan aplicación inmediata las lecciones que se han vivido en ella.

—¿Usan textos en las escuelas?

—Sí, señor, y muy buenos; pero se les estudia, se les consulta, se penetra bien en su sentido; pero no se aprenden de memoria. Me refiero siempre a las mejores escuelas.

Fin utilitario de la educación.

—¿Podría decirse que la educación norteamericana es práctica?

—Preferiría no usar este calificativo, porque podría inducir en el error de que los diversos fines de la educación se sacrifican al económico. Por lo que he dicho, verá usted con qué cuidado se procura dar oportunidades al más completo desarrollo de la personalidad. Yo diría más bien que la educación norteamericana es realista.

—Pero el fin utilitario no está ausente de la educación...

—Por cierto que no, ni debe estarlo. En la época en que vivimos, no cabe más dilema que, o nos ganamos la vida con nuestro propio esfuerzo o somos parásitos sociales. Como ser parásito es cosa indigna de un ciudadano o de un hombre de honor, necesitamos que la educación nos prepare económicamente. Unos, los más afortunados para nutrir su espíritu durante más largo tiempo en las aulas, irán a las profesiones universitarias; los otros, a medida que la situación los apremie, se irán desgranando de la escuela primaria o de la secundaria; y para todos ellos debe haber una preparación más rudimentaria o más acabada que los ajuste en el medio económico.

Suele mirarse con repugnancia el fin utilitario, yo creo que con exagerado temor. Se piensa que se quiere sustituir el curso de los estudios generales por el curso de estudios vocacionales. No es así, sin embargo. Se trata de introducir estos últimos conservando los primeros. Cada cual tomará el que más se avenga con sus gustos y situación.

—¿Y cuál será la cultura de los que sigan cursos vocacionales?

—En una democracia, que funda su fuerza en la salud de sus habitantes y en el predominio de la opinión pública, hay conocimientos generales que ningún ciudadano debe ignorar. Por esto, en los Estados Unidos, no se conforman ya con la escuela primaria de 6 a 8 años y algunas ciudades empiezan a adoptar la obligación escolar para la escuela secundaria nocturna, a fin de que completen su cultura los obreros y empleados de casas comerciales, que antes no la recibieron. Así los eternos valores artísticos, morales, intelectuales se van incorporando a las grandes masas de trabajadores y el ideal de perfección no es el sello aristocrático de un grupo selecto, sino patrimonio común de todas las clases sociales.

Por otra parte, cuando se habla de un fin utilitario, sólo se ve la caza del dinero y el peligro de la riqueza; y se olvidan el servicio social del que trabaja y gana y los peligros y tragedias de la miseria. Se olvida también que se va formando lentamente, pero se va formando, una sanción pública para los ricos, según el uso que hacen de sus caudales.

La crítica pedagógica de don Zacarías Salinas

Y con referencia a este punto, permítame aludir a las interesantísimas cartas sobre educación, enviadas por D. Zacarías Salinas y publicadas en la prensa últimamente. Sus observaciones pedagógicas coinciden con lo que yo pude notar en los Estados Unidos. El movimiento de renovación escolar se difunde rápidamente. Acabo de leer el libro "Les Universités et la Vie scientifique aux Etats Unis" por Maurice Caullery, profesor de la Soborna. M. Caullery pide reformas en la educación francesa, que da "una cultura exclusivamente literaria, abstracta y formal" (pág 287).

La crítica de nuestra educación que contienen las cartas del señor Salinas es amarga, pero digna de consideración; y está inspirada en el patriótico anhelo de mejorar nuestro sistema de educación. Debemos agradecérsela, aunque nos duela. Deseo especialmente suscribir su aserto de que "la producción es la primera condición de progreso" y agregar que, en esta hora presente, es condición esencial de vida. Suprimamos nuestra producción, y el mundo tendrá que encargarse de sostener nuestra vida, si es que crea que valga la pena que continúe sobre la tierra un pueblo incapaz de bastarse a sí mismo. Aumentemos nuestra producción, y entonces podremos satisfacer nuestras necesidades espirituales en las escuelas, bibliotecas, museos, teatros, y en todas las obras de ayuda mutua que nos dicte la simpatía humana.

Nuestra pobre producción apenas da para un presupuesto de Instrucción, que no basta a cubrir las exigencias de un modesto desarrollo nacional. Las fuerzas espirituales del pueblo chileno están contenidas, porque no se las puede educar debidamente: falta dinero para todo: para edificios de escuelas, mobiliario, material de enseñanza, bibliotecas.

Los que contribuyen a aumentar la producción agrícola, minera o industrial de Chile, acrecentando así la capacidad financiera del Estado y de los particulares para extender las obras de la educación, están trabajando por el perfeccionamiento espiritual de la raza. Para el señor Salinas y para muchos de aquí que lo ignoran, será muy grato saber que la agricultura recibirá en Chile un magnífico impulso con la brillantísima transformación del Instituto Agronómico, bajo la dirección de un hombre de verdadera iniciativa y empuje: Don Francisco Rojas Huneeus.

Y algo parecido ocurrirá con la educación industrial, cuando se cree la Universidad de Ciencias Aplicadas, con el cuantioso donativo del filántropo don Federico Santa - María.

IV CENTENARIO DE MAGALLANES

LA EMBAJADA ARGENTINA SERA PRESIDIDA POR EL SEÑOR NOEL

Ha quedado designada por el Gobierno Argentino, la Embajada que vendrá a Chile a las Fiestas de Magallanes.

Componen la Embajada el Ministro señor Carlos Noel, que la presidirá; dos secretarios, dos agregados militares y el comandante del acorazado "Rivadavia", buque que vendrá al país con motivo de las fiestas.

Nuestro corresponsal en Iquique nos comunica que ayer zarpó de ese puerto con destino a Valparaíso, el crucero inglés "Weymouth" designado por su Gobierno para que represente a la Armada inglesa durante la celebración de las fiestas magallánicas.

Para estas mismas fiestas, la colonia española residente, prepara grandes agasajos, a fin de festejar al Príncipe Fernando de Baviera que viene en representación del Gobierno de España.

Ateneo Popular Hispano Americano

Esta institución ha dirigido la siguiente invitación a todas las sociedades obreras de Santiago:

"Cumpliendo el fin principal de nuestra institución que es el conocimiento, relaciones y demostraciones de afecto a España y los países Hispano Americanos amigos de Chile y queriendo a la vez aprovechar la oportunidad de retribuir a España las singulares demostraciones hechas por aquel pueblo en Huelva, a la Misión Yáñez, como a nuestros militares, esta institución por medio del Directorio que presido, ha acordado solicitar de todas las sociedades y corporaciones populares y obreras de Santiago y por lo tanto a la que tan dignamente dirige ese honorable Directorio, su valiosísimo y entusiasta concurso colectivo, para llevar a cabo en el día y hora que se determine y ante las misiones de España y los demás Gobiernos Hispano Americanos que asistan al Centenario de Magallanes, un gran desfile y manifestación pública de afecto a España y a esos países Hispano Americanos, con todo brillo y lucimiento.

Al efecto, proponemos a esa ilustre corporación, la presente idea y rogamos a ese Directorio, envíe sus delegados previamente autorizados por escrito a la reunión que, con este objeto, se celebrará en Compañía esquina de Morandé, el día 9 a las 9 de la noche para quedar comprometidas de manera definitiva, las sociedades que tomarán parte en el desfile y convenir la manera más brillante de llevarla a cabo; como también convenir y organizar la velada y recepción que se hará a los marineros de los buques españoles e Hispano Americanos que vendrán a Santiago, con motivo de estas fiestas, y a los que por ser representantes más directos de las clases populares y obreras, queremos, de acuerdo con nuestros fines, demostrar amistad y acercamiento".

Además el Ateneo Hispano Americano, ha acordado entregar al Infante don Fernando, un pergamino artístico destinado al Rey de España, como representante de la juventud de la Madre Patria.

Coros escolares

El señor Inspector General de Instrucción Primaria, ha dispuesto que se ensayen los coros en homenaje a España que preparan las escuelas de Santiago, bajo la dirección del visitador de enseñanza musical, señor Eleodoro Ortiz de Zárate.

Como se sabe, los establecimientos de instrucción de Santiago, concurrirán a una recepción especial que se tributará a las embajadas extranjeras.

EL IMPUESTO A LOS VALORES MOBILIARIOS

MANERA EN QUE SE PROCEDE PARA ENTREGAR A CADA MUNICIPIO LO QUE LE CORRESPONDE

El mecanismo establecido por la ley

En un diario de la mañana se han hecho observaciones relacionadas con el impuesto que grava los valores mobiliarios, y que está establecido por la ley 3091, de fecha 13 de Abril de 1916.

Por tratarse de un asunto de notorio interés, hemos entrevistado al jefe de la 3.a Zona de los Impuestos Internos, señor Alberto Gómez del Fierro.

Se pretende demostrar, — nos dice, — y aún se afirma, que el rendimiento de este impuesto, establecido "para la atención de los servicios municipales", es sustraído por el Fisco y lo "cobra para sí, sin que, como lo ordena la ley, ingresen sus producidos a las arcas municipales, cosa que sucede en la actualidad y ha sucedido desde que la ley fué promulgada".

El artículo 9.o de los transitorios, de la ley 3091, que no se ha leído y de donde nace, a mi juicio, la base del error en que se ha incurrido, dice así: "Mientras se dicta la ley que organiza las rentas municipales, la contribución sobre valores mobiliarios establecida en el artículo 41, se aplicará a la atención de los servicios municipales de las comunas en que dicha contribución se devengue".

¿Cómo se procede para entregar a cada Municipalidad lo que corresponde? En conformidad a las disposiciones de la ley citada y de su reglamento complementario, que sería largo transcribir, "los gerentes, directores o agentes" de las instituciones cuyas cédulas, títulos o acciones estén gravados por el impuesto antes citado, descuentan dicho impuesto de los intereses y dividendos que corresponda pagarle a los accionistas o tenedores de títulos; y en los meses de Enero y Julio de cada año lo enteran "en la Tesorería Fiscal del departamento donde se encuentre el domicilio legal de cada una de las instituciones o sociedades, o el domicilio de los particulares, en su caso".

Las instituciones citadas, al enterar las sumas correspondientes al impuesto en Tesorería, acompañan una nómina con el domicilio de cada tenedor de títulos, y en vista de esta nómina, los señores tesoreros fiscales abonan a cada comuna el impuesto que les corresponde por valores mobiliarios.

En esta forma se procede desde que entró en vigor la ley 3091; más aún, desde que se aplicó la Ley de Municipalidades, de Diciembre del año 1891, por lo que no atinamos a comprender de dónde se han tomado datos para af mar lo contrario de lo establec desde tanto tiempo.

Es posible que algunas palidades reclamen por el de que no perciban dinero capítulo de impuesto a los v mobiliarios; pero esto, a m juicio, depende de factores m ferentes a los que venimos co tando: Los tenedores de bonos ciones, etc., pueden declarar día, el domicilio que deseen, que a las Municipalidades, o p sonas interesadas, les sea dado r clamar de la no efectividad d ese domicilio.

Los directores o gerentes de instituciones los aceptan sin más trámite; son llevados, en nóminas como lo hemos explicado, a las Tesorerías Fiscales, y en vista de ellas se hace la distribución del impuesto.

En esta forma, el propietario de bonos, por ejemplo, puede proteger a la Municipalidad que se le ocurra, con el impuesto que sus bonos devenguen. Le bastará, solamente, declarar que su domicilio está dentro de la comuna de sus afecciones, para que se proceda, caprichosamente, a manera de sus deseos.

El reglamento para la recaudación de la contribución de haberes, establecida por la ley del 91, salvó estos inconvenientes; dió autorización a los tesoreros municipales y a los Alcaldes para que se publicaran en diarios, o carteles fijados en la puerta de la Tesorería, la nómina de los contribuyentes de valores mobiliarios, "con el objeto de que pudiera reclamarse, por cualquier habitante, sobre el domicilio asignado al contribuyente".

Sin duda, termina el señor Gómez, sería del caso adoptar una reglamentación semejante para la actual ley sobre contribución de haberes, o tenerla presente en la reforma que de ella se proyecta.

Especialidad en autos

DODGE BROTHERS

Mecánico electricista se ofrece a los particulares para ejecutar reparaciones a domicilio, mucha práctica, seriedad. Dirección o escribir a

O. ENCINA

Matucana N.o 570 — Santiago

Los grandes virtuosos del piano tocan exclusivamente para los famosos

PIANOS DUO ART

AEOLIAN

por considerarlos los más perfectos y artísticos de cuantos Pianos Automáticos existen

Rollos ejecutados por, Paderewsky, Busoni, Hoffmann Gabrilowitsch, Granados, Godowsky, Paquita Madriguera, Carreño, Rosita Renard, Enrique Soro etc.

Reproducción Perfecta

Unicos Representantes

CASA WEIL

ESTADO 357

ANEXO PIANOS

APROVECHE UD. SEÑORA

Nuestra Gran Liquidación General de la

Sección Géneros de Lana para Señora

Gran Oportunidad para adquirir **RETAZOS** a precios excepcionalmente bajos.

Acuda inmediatamente a consultar precios al Gran Depósito de Paños y Casimires

TRUEBA, VILLA Y Cia.

702, BANDERA Esq. ROSAS, Edificio Nuevo

JABON "Rexblu"

Ofrece muestras gratis a las personas que deseen usarlo en el lavado de sus ropas, para demostrarles sus excelentes resultados y que no perjudica en absoluto las telas.

ENRIQUE CANO FEEL

Agustinas 1320. — Casilla 3328. —Santiago

Unico concesionario para Chile.

Fábrica d muebles de mimbre

Este estilo, en-re los muchos ie fabrico, es más cómodo y irme; hago amo-lados y piezas ueltas; envío a provincia casi ratis.

También hago, arnizo y vendo precios sin competencia, amoblados salón, sala, escritorio, dormitorios, comedores completos, amoblados para jardín, pintados blancos; biombos y esqueletos para biombos, gran variedad de mueblecitos para niños.

TELEFONO N.o 1727

JOSE BRAVO V. — San Diego 29

Propuestas de Forraje

ESCUELA DE CABALLERIA

Se piden propuestas hasta por 4,900 quintales métricos de pasto, para la alimentación del ganado durante el año 1921.

Las bases pueden consultarse en el Boletín Oficial del Ministerio de Guerra N.o 753 y en la Contaduría de la Escuela, de 9 a 11 horas.

Las propuestas se abrirán en la Comandancia el Sábado 20 de Noviembre, a las 10 horas.

20-N

LA COMISION DE FORRAJE

PASTILLAS — DE — Menta fuertes

En rollos. Lo mejor y más barato

LABORATORIO CHILE
SANTIAGO

San Isidro 261. Gran ocasión

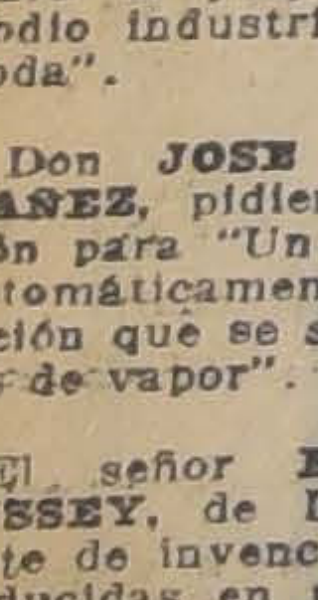

Realización asombrosa de muebles de lujo, en estilos nuevos. Amoblados de morcillón, estilo americano, con mesa de centro $ 69.

Gran Fábrica Inglesa de Muebles de Mimbre establecida el año 1902. Unica que ha obtenido grandes premios de honor y primeros premios en todas las exposiciones.

SAN ISIDRO 261

17-N

PATENTES DE INVENCION

Al Ministerio de Industria y Obras Públicas se han presentado los siguientes inventores, pidiendo al Supremo Gobierno que les conceda patente de privilegio por los inventos que se indican:

Don **ROBERTO DE NORDENFLYCHT**, pidiendo patente de invención para "Un nuevo procedimiento para la preparación del sulfuro de sodio industrial y del hiposulfito de soda". 1877-N-18

Don **JOSE ARINALDO MADRID YAÑEZ**, pidiendo patente de invención para "Un aparato para calentar automáticamente el agua de alimentación que se suministra a los calderos de vapor". 8-N

El señor **ERNEST ABINGTON VESSEY**, de Londres, pidiendo patente de invención para "Mejoras introducidas en propulsores para barcos aéreos". 1393-9-N.

El señor **JOHN FRANCIS O'CONNER**, pidiendo patente de invención para "Mejoras en soportes laterales de mecedor para vagones de ferrocarril"" 11-N

Se da este aviso en cumplimiento de las disposiciones reglamentarias y para los efectos de las oposiciones o reclamos que pudieran presentarse.

Santiago, 1.o de Noviembre de 1920

El Jefe de la Oficina de Patentes de Invención

AVISO IMPORTANTE

PIANOS AUTOMATICOS

de la sin rival marca **BREWSTER** acabo de recibir vari

modelos especialmente fabricados con todos los registros modernos para tocar interpretar buena música

CESAR RAU, Unico Importador.- MONEDA 13

Antes de comprar ruego informarse de esta gran Marca

COMMUNITY PLATE

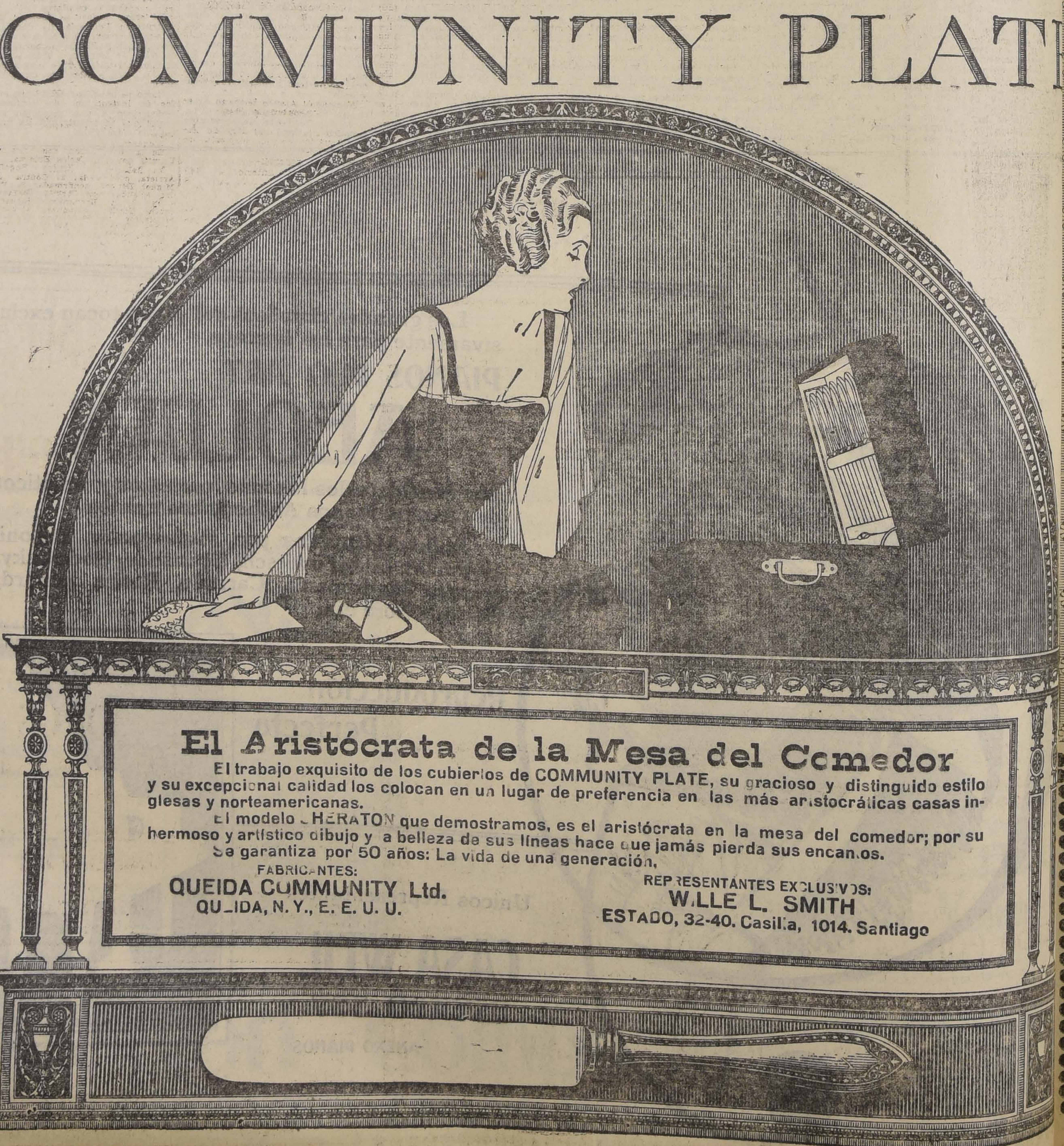

El Aristócrata de la Mesa del Comedor

El trabajo exquisito de los cubiertos de COMMUNITY PLATE, su gracioso y distinguido estilo y su excepcional calidad los colocan en un lugar de preferencia en las más aristocráticas casas inglesas y norteamericanas.

El modelo SHERATON que demostramos, es el aristócrata en la mesa del comedor; por su hermoso y artístico dibujo y la belleza de sus líneas hace que jamás pierda sus encantos. Se garantiza por 50 años: La vida de una generación.

FABRICANTES:
QUEIDA COMMUNITY Ltd.
QUEIDA, N.Y., E. E. U. U.

REPRESENTANTES EXCLUSIVOS:
WILLE L. SMITH
ESTADO, 32-40. Casilla, 1014. Santiago

LAS MANIOBRAS EN EL NORTE

E INICIA LA CONCENTRACION PARA EL CUARTO EJERCICIO DE DESTACAMENTO

a Compañía de Aviación no participará en las maniobras

En la mañana de ayer se han iciado los movimientos de tro-is necesarios para la distribu-ón de los partidos rojo, azul y marillo que van a resolver la iarta situación de guerra corres-ondiente a los ejercicios de des-camento.

Los problemas resueltos en los nteriores ejercicios han estable-do algunas enseñanzas impor-ntes, especialmente en el orden dministrativo de las unidades, onde se han dejado sentir pe-ueñas deficiencias en el aprovi-onamiento. Se informa que aun iando el funcionamiento de las ocinas de campaña ha podido lle-ar las exigencias del momento, rancho se ha dado a las tropas n algún atraso, después de las isadas horas de servicio.

Sin embargo, los comandos su-riores se encuentran empeñados solucionar todas estas pequeñas ficultades a fin de que no en-rpezcan la regular marcha de s maniobras iniciadas.

Como decíamos ayer, la situa-ón planteada para el cuarto ercicio de destacamento, ha des-rtado vivísimo interés en los rculos militares del norte, don-se aprecia su resolución como ia de las más palpables expe-encias de aprovechamiento que iedan recogerse para el futuro. especial configuración del te-eno dan a los combates por rea-arse un mérito e interés únicos, es se utilizarán en ellos sola-ente los medios naturales de ata-e

Desde anoche han empezado a salir de Arica los regimientos con destino a sus puntos de concentración. La artillería, la infantería y la caballería, se movilizan a lo largo de los caminos públicos, en dirección a la frontera, llevando sus equipos, armas y municiones correspondientes a la dotación de guerra.

El coronel Cabrera y Estado Mayor divisionario recorrieron el día de ayer los sectores de terreno fijados por la directiva, para la realización de este ejercicio, confrontando la carta con los lugares elegidos y destacando los árbitros de combate.

Habíamos anunciado que la escuadrilla de aviación se fraccionaría en dos pequeños grupos de cuatro aparatos cada uno, con el objeto de cooperar a las tropas en los servicios de reconocimiento. Una orden llegada en la mañana de hoy a Arica, ha dispuesto contrariamente que la escuadrilla debe abstenerse de participar en las maniobras.

La concentración de tropas quedará terminada esta mañana, iniciándose inmediatamente los movimientos ofensivos.

UNDERWOOD
La máquina de escribir que usted al fin comprara, ofrece entrega inmediata.
ENRIQUE DAVIS
SAN ANTONIO 439

FUSION DE LOS TRANSANDINOS

ESTADO EN QUE SE ENCUENTRA ESTA IMPORTANTE NEGOCIACION

El sub-Secretario del Ministerio de Ferrocarriles, señor Balmaceda, ha proseguido con todo interés las negociaciones pendientes para conseguir la fusión de las administraciones de las secciones chilena y argentina del Ferrocarril Transandino por Juncal.

En las reuniones que ha tenido el funcionario indicado con el Gerente del Ferrocarril Transandino, señor White, se han estudiado todos los antecedentes relativos a este importante asunto, pudiéndose decir que todos estos trámites tocan ya a su fin.

En efecto, en la reunión que habrá de celebrarse mañana, se van a tratar los últimos aspectos de esta cuestión. Después de ésto, el señor Alfredo Balmaceda confeccionará cuatro cuadros en que se consignarán las cuatro soluciones que habrán de servir para que el Ministro del ramo resuelva en definitiva sobre la fusión de los transandinos.

Derechos de Aduana

Durante la presente semana los derechos aduaneros se cobrarán en la siguiente forma:

Derechos de exportación, 30 por ciento en oro, 30 por ciento en billete y 40 por ciento en letras sobre Londres y Nueva York.

Derechos de internación, almacenaje, faros y balizas y multas consulares: 60 por ciento en moneda de oro y 40 por ciento en billete.

La parte en billetes se cobrará con un recargo de 110.39 por ciento y las letras, a razón de 21.076d. por peso.

REORGANIZACION DE UN MINISTERIO

EL MINISTRO SEÑOR JARAMILLO SE OCUPARA DE ESTE ASUNTO

Hemos sido informado que en la semana entrante, el Ministro señor Jaramillo, se ocupará del proyecto de reorganización del Ministerio de Industria, Obras Públicas y Ferrocarriles.

Como se sabe, en el proyecto en cuestión se consultan la creación de tres departamentos: el de Industria y Obras Públicas, el de Ferrocarriles, y el de Colonización y Trabajo.

Concurso Literario

Más de doscientos trabajos se presentaron al Concurso Literario abierto por la Sociedad Protectora de Animales "Benjamín Vicuña Mackenna" entre los alumnos de los Liceos de Aplicación, Victorino Lastarria, de Niñas No. 1, Escuelas Federico Errázuriz, Sanfuentes, Olea y Arriarán, a fin de premiar las ochenta mejores composiciones escritas sobre el tema "Protección a los animales".

Los trabajos que han sido revisados en su mayoría por los miembros del Jurado, compuesto del Rector del Liceo de Aplicación, de la Directora del Liceo de Niñas No. 1, del presidente de la Sociedad Protectora y de los directores de las escuelas Sanfuentes y Federico Errázuriz, les han encontrado bastante mérito educacional.

El Sábado 20 del presente a las 4.30 de la tarde en el Teatro del Liceo Aplicación tendrá lugar la fiesta de la repartición de los premios, acto al cual se invitará especialmente al Ministro de Instrucción Pública y demás autoridades escolares.

EL ALZA DE LA CARNE

CAUSAS A QUE OBEDECERIA

Lo que dicen los abasteros del Matadero Público

A propósito de algunas publicaciones de prensa en las cuales se ha dicho que la inusitada alza del precio de la carne, se debería principalmente a la especulación de los revendedores de este artículo, los abasteros del Matadero Público se han acercado a nuestra imprenta, manifestándonos que tal afirmación carece de fundamento.

Al respecto, nos han hecho las siguientes declaraciones:

1.o No es efectivo que los llamados revendedores imponen los precios de la carne, ni que éstos acaparan la totalidad del ganado. Pó rel número de animales que beneficiamos y por la falta de tiempo para vender al detalle, nosotros vendemos a los revendedores una parte del ganado, al contado, que es muy difícil hacer al detalle y para que puedan entrar e ntransacción con nosotros les vendemos a un precio que es **2 centavos** más barato que el precio corriente de plaza.

Además, debe tenerse presente que el revendedor no es un acaparador ni menos un monopolizador del mercado. En realidad, este es un simple competidor nuestro, que si vende un poco más caro que nosotros, está obligado en cambio a hacer ciertas concesiones en el pago, que lo dejan expuesto a las eventualidades que surgen en esta forma de negocio.

Por la estadística del Matadero puede comprobarse que diariamente quedan sin oferta 50 o más animales, lo que no es por supuesto un factor de alza. Y esto porque se cumple estrictamente la disposición alcaldicia que exige el beneficio total de la encierra.

Los precios de las carnes registrados en las páginas comerciales de la prensa no son tampoco exactos. Estos precios son siempre los de las primeras horas de la mañana y no los precios con que se cierra el mercado a última hora.

El alza de la carne, se nos dice, se evitaría únicamente consiguiendo que la Municipalidad implante en forma definitiva el control de este servicio.

Sub-Secretario del Ministerio del Interior

En la mañana de ayer se dirigió a Valparaíso el sub-Secretario del Ministerio del Interior, señor Víctor Vidaurre Leal, quien acompañará al Norte al Presidente electo, señor Alessandri.

Consulado de Bélgica

Cónsul de Chile en Gantes, ha sido nombrado don Luis Lyon Lynch.

Dirección General de Sanidad

Tifo exantemático.—Santiago, 6 de Noviembre de 1920

Existencia de enfermos de tifo exantemático en los hospitales de la ciudad.

Resumen general:—

Existencia total anterior	149
Entrados	6
Salidos	3
Fallecidos	0
Convalecientes	46
Enfermos en cama	106
Total general	152

Estado de la epidemia en provincias:

Valparaíso: hay un total de 19 enfermos.

Concepción: la existencia es de cuarenta.

Conferencia sociológica

Bajo los auspicios del Centro de Estudios Sociales se llevará a efecto el Jueves próximo, en el Salón de Honor de la Universidad del Estado, una conferencia sobre sociología que dictará el señor Pascual Venturino S.

En el programa figuran algunos números de canto y piano.

Asociación de Señoras contra la Tuberculosis

Movimiento habido durante el mes de Octubre de 1920.—Dispensario No. 1.—Independencia 813.

Tuberculosos antiguos:—	
Hombres	30
Mujeres	342
Niños	122
Enfermos nuevos: —	
Hombres	5
Mujeres	2
Niños	0
Total de enfermos asistidos	501

Dispensario No. 2.—Santa Rosa 891

Tuberculosos antiguos:—	
Hombres	40
Mujeres	350
Niños	44
Enfermos nuevos:—	
Hombres	6
Mujeres	12
Niños	3
Total de enfermos asistidos	455
Fallecidos	3
Enviados al hospital	11
De altas	28
Cauterizaciones	21
Visitas a domicilio	46
A consultorio maternal	28
Socorros en alimentos, camas y catres	
Inyecciones estimulantes	641
Exámenes de Laboratorio:	
Desgarros	13
Albúmino reacciones	3
Rayos X	40

Total de enfermos asistidos en ambos dispensarios, 956.

VIDA ESTUDIANTIL

SOCIEDAD DE INSTRUCCION POPULAR.—Torneo atlético de las Escuelas Nocturnas de Santiago.— Hoy Domingo 7, se efectuará el torneo atlético entre los planteles nocturnos de la capital. El programa se desarrollará en los Campos de Sports de Ñuñoa, tanto en la tarde como en la mañana, en la siguiente forma:

Por la mañana, a las ocho en punto, en el siguiente orden:

1. 100 metros planos, serie grandes; 2 Salto alto con carrera; 3. 100 metros planos, serie chicos; 4. Lanzamiento de la bala; 5. 800 metros planos; 6. Salto alto sin carrera; 7. 200 metros planos (series); 8. Salto triple; 9. 200 metros planos series chicos; 10. Carrera 110 metros con vallas.

Por la tarde a las dos en punto, en el siguiente orden:

1. Final 100 metros planos; 2. Final 100 metros planos, serie chicos; 3. Salto largo con carrera; 4. 1,500 metros planos; 5. Final de carrera de vallas; 6. Final 200 metros serie chicos; 7. Salto largo sin carrera; 8. Carrera de postas (series); 9. Tiro del cable, serie grandes; 10. Tiro del cable, serie chicos; 11. Carrera de 5,000 metros; 12. Final de postas.

Se recomienda la puntualidad de la llegada y al orden de llamada a los interesados. Se agradecerá la asistencia a las personas que se han ofrecido servir de jueces, quienes deberán elegir el árbitro. La entrada a la cancha en la tarde, vale 60 centavos. Los delegados tienen en su poder las entradas especiales para los competidores. Las partidas de football se realizarán el próximo Domingo.

Cítase a los alumnos de las Escuelas Nocturnas "Sargento Aldea" y "Barros Borgoño", que tomarán parte en el Campeonato atlético que se efectuará hoy en los Campos de Sports de Ñuñoa a las 7 A. M. en punto, en la garita Mapocho, frente a la Estación, a fin de repartirles las insignias y entradas y dirigirnos en seguida al lugar en que se desarrollará el campeonato.

Los alumnos que tomarán parte en las pruebas que se desarrollarán en la tarde, y que no pueden asistir en la mañana, deberán encontrarse en los Campos de Sport, a las 2 de la tarde en punto.

CIRCULO DE ARTES Y LETRAS "CARLOS PEZOA VELIZ".— La sesión que celebra hoy este Círculo se llevará a efecto en el local de costumbre, a las 3 1|2 P. M. en punto.

Para el ateneo están inscriptos los siguientes señores: Armando Nievas A., Gerardo Moraga B., Oscar Jara A., Ricardo Tello O., Urbano 2.o Donoso, Gustavo Campaña G., Joaquín A. Palacios, Rosamel del Valle, Juan Florit M., Alberto Jerez P., Alejandro Guerrero C., etc.

Se pone en conocimiento de las personas que deseen pertenecer a este Círculo se dirijan al secretario señor Alejandro Guerrero C., Correo N.o 5, quien está pronto para atender cualquiera solicitud.

ACADEMIA LITERARIA "ERCILLA".— Cítase a los miembros de esta institución a una sesión que tendrá lugar mañana Lunes, a las 6 y media P. M.

Están inscriptos para leer trabajos los señores R. Gil, S. Macchiavello, J. Lafourcade, L. Manríquez y O. Barrera.

CENTRO LICEO DE APLICACION.— Cítase a la Comisión de Instrucción, para mañana Lunes, a las 8 y media P. M.

EL BAILE DE HOY EN LA QUINTA NORMAL.— Esta tarde, a las 3 y media, se llevará a efecto en el Pabellón París de la Quinta Normal, el gran baile de fantasía que ha organizado el Centro de Estudiantes de Linares, con motivo del tercer aniversario de su fundación.

La comisión organizadora ha trabajado activamente en el arreglo del local en que se verificará el baile y hasta ayer no quedaba casi nada por hacer.

Las entradas se expenderán al público hasta hoy a las 12 M., en la Federación de Estudiantes, y en las confiterías Palet y Olympia, y en la tarde en el mismo Pabellón París. Como ya lo hemos anunciado las señoritas que vayan acompañadas de caballeros, tendrán libre acceso al baile.

Las señoritas de Linares, residentes en esta capital, que no hayan recibido invitación especial, podrán concurrir al baile sin necesidad de tarjetas.

TRIBUNALES

CORTE SUPREMA

Movimiento habido en 6 de Noviembre de 1920

1.a Sala.— 2. Alejandro Huneeus con Hernán Joglar Rojas y otros, en acuerdo.

Las demás no vistas o suspendidas.

2.a Sala.— 7. Roberto Benavides con Suc. Enrique López Maquieira, en acuerdo.

Las demás no vistas o suspendidas.

Don Eduardo Opazo se anunció contra el recurso, en la 7.a

Falladas de acuerdo:

Jesús Giliberto y otro con Chile Exploration Co., c. forma, ha lugar, redactor señor de la Cruz; Luis M. Ramos y R., c. forma, sin lugar, redactor señor de la Cruz; Juan Henry Wallace con Spencer y Waters, c. forma, sin lugar, redactor señor de la Cruz; Elvira Vilches v. de T. con Banco de Chile, c. fondo, sin lugar, redactor señor Rojas y Moisés del Fierro con Fisco, c. fondo, anula de oficio sentencia recorrida, redactor señor Rojas.

CORTE DE APELACIONES

Movimiento del 6 de Noviembre de 1920

1.a Sala.— 3. Doll con Erazo, desistida; Hidalgo con Villalobos, fallada de acuerdo.

Continuaron los alegatos del Miércoles en la causa Pearson Co. con Fisco.

Alegaron:

En la continuación, don Leopoldo Urrutia con don Carlos Estevez.

2.a Sala. — 1. Contra Rogelio Arrieta, confirmada; 2. Contra J. Miguel Donoso, confirmada; 3. Pedro Allendes con Carmen Carrasco v. de O.; 4. Bernardino Ricuardi contra Emilio Castagneto, alegatos pendientes; 4. Bernardino Ricuardi contra Emilio Castagneto, alegatos pendientes.

Alegaron:

En la 1.a, don Ernesto Peña, revocando.

En la 2.a, don Alfredo Cañas O. con don Tito V. Lisoni.

En la 3.a, don Pedro Alliendo Cavada, revocando.

En la 4.a y 5.a, don Alfredo Cañas O. con don Enrique Barbosa.

3.a Sala.— 2. Castro con Arangua, confirmada; 3. Vergara con Fisco, confirmada; 4. Vergara con Fisco, confirmada; 5. Contra González, aprobada; Sumario incendio en Balneario Llolleo, fallada de acuerdo; Chillian Assosation (quiebra), fallada de acuerdo.

Alegaron:

En la 2.a, don David Toro Mele con don Luciano Hiriart C.

En la 3.a y 4.a, don Horacio Fabres.

En la 5.a, don Arturo Ramírez.

4.a Sala.— 1. Contra César Moraga y otros, trámite; . Contra Pedro Pino y otro, confirmada; 3. Contra Carlina Farías, confirmada con decl.; 4. Contra Luis A. Izeta, confirmada; 5. Rudecindo Eriásate, aprobada; 6. Sumario por muerte de D. Ugalde, trámite; 7. Contra Alejandro Moreno y otro, acuerdo; 8. Contra Ernesto González y otro, suspendida; 9. Contra Armando Rozas y otros, mal anunciada; 10. Contra Venero Becerra y otros, confirmada; 11. Contra Víctor Palma, confirmada; 12. Contra Juan Ig. Barra y otros, confirmada.

Alegaron:

En la 7.a, don Alfredo Urzúa con don Rodolfo González, revocando.

SEGUNDA SECRETARIA (Fabres)

Ingreso Civil

S. García con José Ureta, 1.a instancia.

L. E. Baeza, concurso, 1.er Juzgado.

Ingreso Criminal

Contra J. Novoa, 1.a instancia.

Recurso de amparo de E. Bersano, 1.a instancia.

Recurso de hecho de J. Waustes, 1.a instancia.

A. Muzuel contra A. Pérez, San Felipe.

SEDERIA

Acaba de llegar un surtido nuevo de seda "Shantung", lavable, en gran variedad de colores. Especial para vestidos de niñitas y muy a propósito para polleras plisadas. Precio: $ 17.50 metro.

Fular de seda para vestidos elegantes.

Seda tusor de fantasía, especial para forros de capas y abrigos.

SECCION CONFECCIONES

Ofrecemos un lindo surtido de:

VESTIDOS de velo, desde . . . . $ 40.00
VESTIDOS de Crepe, desde . . . . $ 85.00
VESTIDOS de Esponja, desde . . . . . . $ 85.00
VESTIDOS de seda, desde . . . . $ 125.00
BLUSAS de velo de hilo blanco bordado, desde . . . . $ 9.90
JERSEY y JUMPERS en seda y lana, muy de moda.

ALMACENES INGLESES
Struthers & Mc Rostie
Teléf. 307 - Huérfanos Esq. Estado - Casilla, 956

Chacras en la Plaza de Ñuñoa
Con carros eléctricos a la puerta, frente a la iglesia
VENDO POR LA QUINTA PARTE DE SU VALOR
Quedan seis chacras de 15, 16, 17, 18, 19 y 20 hectáreas, dos, con casas y edificios y hay, además, 5 lotes de 2, 3, 4, 5 y 6 hectáreas con frente a la Plaza Ñuñoa y a la Avenida Irarrázaval. Planos y datos completos en mi oficina, de 10 a 12 A. M., horas en que estará el Ingeniero a disposición de los interesados
ALEJANDRO GREENE CRUZAT
Teatinos 86 - - Casilla 3722

CAPITALISTAS
que deseen invertir su dinero a buen interés y muy bien garantido, en mi oficina encontrarán colocación inmediata sin gastos ni comisión alguna.

PROPIETARIOS
que deseen vender sus casas sin que se origine demasiada molestia a los habitantes, diríjanse a mi oficina donde serán atendidos personalmente por el infrascrito.

ARRIENDOS
Tengo gran demanda de casas para arriendo. No cobro comisión de arriendo al propietario.
Me encargo de la administración de propiedades de alguna importancia.
Contratación de préstamos hipotecarios, anticipo los fondos necesarios para cancelar deudas.

JORGE CRISTI S.
HUÉRFANOS 1153
EDIFICIO DE LA BOLSA DE PRODUCTOS.

UNDERWOOD
Recibió nueva partida
ENRIQUE DAVIS
SAN ANTONIO 439

UNDERWOOD
La mejor máquina de escribir recibió
ENRIQUE DAVIS
SAN ANTONIO 439

BODEGA SAN PEDRO DE RANCAGUA
La que vende más barato y son sus artículos de 1.a calidad y el peso más exacto.

Carbón espino harneado 1.a clase, el saco	$ 11.00
Carbón quillay arneado 1.a clase, el saco	8.00
Leña Espino 100 kilos	8.50
Leña Talhuen 100 ks. s|s.	8.50
Leña Monte 100 ks. s|s.	7.50
Maíz am. 100 kilos con saco	31.00
Semilla Curagüilla 100 kilos, con saco	26.00
Harina S. Pedro de Rancagua 46 kilos	37.50
Harinilla 46 kilos	9.50
Afrechillo 46 kilos	8.00
Afrecho saco de 40 ks.	7.00

Por 25 quintales en adelante los precios del afrechillo y afrecho son más baratos que los actuales de los molinos. Consultar precios y se convencerán.
DELICIAS 3440 - TELÉFONO INGLÉS 17 ESTACION

"LA MUNDIAL"

FABRICA NACIONAL - STO. DOMINGO 1015 - TELEF. 3366

Baños americanos.
Baños corrientes.
Baños guagua.
Baños lluvia.
Baños esponja.
Calentadores a gas.
Calentadores a leña.

Lavaplatos enlozados.
Lavaplatos de fierro.
Lavaplatos plegables.
Lavacopas de fierro.
Pailas redondas.
Fondos para raciones.
Carniceras.

Generadores acetileno.
Lámparas carburo.
Máquinas lavar ropa.
Tarros basura.
Platilos para plantas.
Mesas forradas zinc.
Regaderas, lata y fierro

NUESTRA CASA DA PREFERENCIA A TODA CLASE DE TRABAJOS DE HOJALATERIA, GASFITERIA, INSTALACIONES SANITARIAS, INSTALACIONES DE GAS ACETILENO, CONTANDO PARA ELLO CON TALLERES PROPIOS Y CON UN PERSONAL QUE CUENTA CON LARGOS AÑOS DE PRACTICA.

Despachos pedidos a provincia

NO COMPRE NADA SIN ANTES CONSULTAR NUESTROS PRECIOS.

A los comerciantes fuertes descuentos

No confundirse - **SANTO DOMINGO 1015** - No equivocarse

FORTUÑO y PATRI.

Nuestra Sección "MENAJE"

Continúa vendiendo a precio de **REALIZACION** los afamados cubiertos "REED & BARTON"

CUCHARAS de mesa, docena	$ 39.00
TENEDORES de mesa, docena	$ 39.00
CUCHILLOS de mesa, docena	$ 64,00
CUCHARAS de postre, docena	$ 35.00
TENEDORES de postre, docena	$ 35.00
CUCHARITAS de té	$ 19.00
JUEGOS de 84 piezas, llevando cuchillos muy finos, mango blanco, en	288,00

Además tenemos en existencia todas las piezas grandes, accesorios.

Fratelli Castagneto -:- Alameda Esq. San Martín

---

618 FUNDOS

HA COMPRADO O VENDIDO
ESTA OFICINA
DESDE SU FUNDACION HASTA LA FECHA

Basta este sólo antecedente, para que usted confíe sus órdenes de comprar o vender fundos, a esta oficina, que ha trabajado siempre con éxito cada vez mayor, no obstante la gran competencia y gran número de imitadores establecidos posteriormente.

Alejandro Greene Cruzat

TEATINOS 86. — CASILLA 3722

SASTRERIA

The Old Tailor

AGUSTINAS 821

En Santiago, a 6 de Noviembre de 1920, se efectuó el 18.o sorteo del 1 er club y salió favorecido el número 35; y 14 sorteo del 2.o el número 77.

3.er club en formación; quedan pocos números.

LA MEMORIA

debilitada, anemia, neurastenia, falta de fuerzas, todo es uno y se cura con nuestro conocido

Fosfomuriato de Quinina

Cuide exigir nuestra marca en todas las boticas.

Laboratorio Chile

Av. ECUADOR, 3575 - SANTIAGO

Arriendo

Lastarria, bajos.	$ 550
Carmen, altos	400
Brasil, bajos	400
Cumming, Id	320
Echaurren, altos	400
Fontecilla, bajos.	230
República, Id.	200
San Ignacio, altos	140
Toesca, Id	160
Recoleta, bajos	160
A. Prat, Id.	225
Freire, Id	190
L. Cochrane, Id	550
Carmen, Id	340
Catedral, altos	900
G. Reyes, bajos	700
G. Reyes, Id	350
Providencia, altos	300
Gorbea, Id	150
Catedral, bajos	400
Nataniel, altos	300

Armando de la Maza

CATEDRAL 1109

Señorita

para la Caja con buena recomendación se necesita

LA CAMELIA
21 de Mayo 543

Al Comercio

La Sociedad Nacional de Tejidos comunica al comercio y público en general, que en el EDIFICIO DE LA BOLSA DE COMERCIO, OFICINA 113, está instalada su agencia exclusiva a cargo del señor J. V. Ovalle, quien atenderá cualquier negocio relacionado con esta Sociedad.

OSCAR SEEMANN,
Gerente.

Coche Americano

necesito comprar, dirigirse a

EDUARDO BECKER,
Compañía No. 1288

1961-n-9

Residencias

$ 260,000 MERCED inmediata a Plaza. Dos pisos independientes, construcción moderna con toda clase de instalaciones, decoraciones y parquets. Consta de salón, sala, escritorio, comedor, cinco dormitorios, dos halls, baños y piezas de servicio. Bajos igual número de habitaciones.

$ 230,000 DELICIAS arriba. Dos pisos independientes, altos con 19 piezas y jardín en los bajos. Bajos 25 piezas, algunas decoradas y con parquets. Produce veinticuatro mil pesos.

$ 158,000 DELICIAS abajo. Dos pisos independientes. Altos con 20 piezas. Bajos dos almacenes. Produce 18 mil pesos.

$ 150,000 SAN DIEGO, inmediata a Delicias, dos pisos independientes. Bajos dos almacenes y casas habitación. Altos doce habitaciones. Hall de nueve por once metros. Casa elegante recién construída.

$ 170,000 AVENIDA ESPAÑA, esquina, inmediata a Delicias. De un piso, construcción moderna, 16 habitaciones, halls y servicio, subterráneo.

$ 140,000 ALONSO OVALLE, muy bien situada. Elegante casa de construcción moderna con numerosas habitaciones.

$ 48,000 LIRA. Construcción elegante y moderna, salón, salita, comedor, cuatro dormitorios, terraza y servicios.

$ 75,000 LASTARRIA. Construcción moderna y elegante, dos pisos independientes, altos con cinco habitaciones, halls, baños, terraza, repostero, cocina y servicio. Bajos igual número de piezas. Produce $ 8,520.

Sitios Centrales

$ 98,000 VICUÑA MACKENNA, esquina, tercera
dra, 1,600 metros con 18.30 de frente y casa habit
a los pies, que produce $ 5,700, quedando 600 met
para edificar con frente a la Avenida. Resulta a 24
sos el metro, descontando el edificio. Debe: $ 27,00
Fácil pago.

$ 220,000 MONEDA, esquina. Muy central, con 80
tros de frente a dos calles.

$ 120,000 ROSAL, 1,200 metros con 50 de frente.

Propiedades de Renta

Gran cité, sólida y muy bien construída, con 3,000
tros de superficie y gran frente a dos calles. Almace
y pasajes con 108 piezas, que produce 30.000 pesos.
vende por las deudas.

Compra

Tiene órdenes inmediata para comprar casas por
lor de 20 a 250 mil pesos situadas en diversos barrios.
Hay una lista de 80 compradores serios.

Fundos

Tiene en venta varios fundos de primera clase, bien
situados, desde 120 mil a 4.000,000 de pesos.

Permutas

Ofrece propiedades de renta y de residencias, con
producción de 10 a 12 por ciento, bien situadas, por
fundos desde 500 a 1.500,000 pesos. Casas por quintas
y quintas por propiedades urbanas, citées, etc., etc.

Préstamos Bancarios a 7 y 8 %

CONVERSIONES DE DEUDAS

ADMINISTRACIONES DE PROPIEDADES ADELANTANDO EL PAGO DE UN TRIMESTRE DE ARRIENDO.

LA SECCION PROPIEDADES

DE LA

Sociedad Comercial de Agricultores

le ofrece la seguridad más absoluta de seriedad, actividad y discreción en los negocios que le encomiende.

Huérfanos 1247 - Casilla 2178 - Teléfono 420

OCASIONES ESPECIALES

EN GENEROS de la ESTACION y de GRAN MODA

BATISTAS de algodón, bonito surtido de dibujos, ancho: 80 centímetros,
El metro.... $ 1.75

GRAN SALDO en crespones de Primavera, lindos dibujos, pintados inalterables,
El metro.... $ 1.75

VELOS de hilo liso, en todos los colores de moda, ancho: 100 centímetros,
El metro.... $ 4.90

VELOS DE HILO de fantasía, dibujos estampados y bordados, alta novedad,
El metro.... $ 6.50

LINDAS MUSELINAS de algodón, imitación hilo, para blusas y trajes, colores de moda,
El metro.... $ 5.25

TELA ESPONJA de gran moda, especial para trajes, ancho 100 centímetros,
El metro.... $ 9.75

CASA FRANCESA

Sastrería Auspont

DE SEBASTIAN LOZANO
San Antonio 493

Aviso a mi distinguída clientela que he formado un club de ternos, sistema Lotería Argentina.

Consulte condiciones en San Antonio 493.

Club A. en formación. Puntualidad y esmero.

Nota.—Es efectivo que cambié de local; sigo atendiendo como de costumbre en **San Antonio 493.**

A los Contratistas

La Sociedad Central de Arquitectos de Chile, ruega a todos los contratistas, pasen a inscribirse al registro respectivo que ha abierto, con todas sus referencias a su Secretaría: Bolsa de Comercio, Ofi. 307, diariamente de 6 a 7 o a Casilla 2604.

AUTOMOVIL

COMPRO BUICK, DODGE
HUDSON

turismo, en perfecto estado y poco uso.

DOMEYKO 2354

AMPOLLETAS

100 BUJ ½ WATT $ 5.-
CORRIENTES A $ 2.50
EMP. ELECTRICA CHILENO-ALEMANA

EDUCACION

CRITICA DE UNA HISTORIA DE HILE. — Un señor F. D. Y.— ue tanto sabe de Historia de Chi- como yo de chino — publicó ha- algunos días en "El Diario Ilus- rado" una cómica crítica sobre los uadros murales para la enseñanza bjetiva de la Historia de Chile, de ue soy autor.

Dicho articulista pasa por alto las piniones y colaboraciones que a avor de esta obra han hecho talen- os como el Iltmo. señor Crescente rrázuriz, don Tomás Thayer Oje- a, general del Canto y el Consejo e Instrucción Pública, especialmen- don Claudio Matte que pronunció n brillante discurso alabando el sfuerzo y las grandes dificultades ue ha habido que vencer para dar la publicidad **"una obra de indis- utible mérito y que habla muy en lto del dibujante señor Dupré y del ducacionista, su editor, señor Julio ontebruno"**.

Basta analizar la cómica crítica el señor F. D. Y., para ver có- o se desmorona por su base. Llá- ale la atención "el colorido chi- ón" de los cuadros, y no sabe que llos no son acuarelas sino dibujos urales de efecto para que el niño ueda divisar todos los detalles de a 8 metros de distancia.

Con este mismo criterio, se admira e "la amistad que existía entre los ombres y los animales". También gnora el articulista que estos cua- ros representan un **gráfico demos- rativo** de los habitantes, costum- res, animales domésticos y salva- s, vegetación, etc., de la época, pa- a hacer en un solo cuadro un onjunto de un momento histórico no una composición artística de orot, como desea el articulista.

Dice, por ejemplo, que en aquella poca — 1520 — no existía en Chi- la llama. Según los documentos ue hemos tenido a la vista para onfeccionar esta obra, consta que xistía el huemul, la llama, la al- aca, la puma y el cóndor, como rincipales animales; la llama y la paca, que son los dos que apare- en en el cuadro, las llamaban los dios ovejas, por lo mansas que ran.

Tan cómico es el crítico en re- erencia, que se admira más ade- nte del porte del cóndor y de que la expedición de Valdivia hubie- chanchos y perros. Parece que F. Y., sabe tanto de dibujo como historia. No toma en cuenta ue el cóndor está en primer tér- ino del cuadro, igual que el pri- er soldado de adelante, y que por tanto deben ser más grandes; y ampoco sabe que la expedición de aldivia fué fructífera y tuvo éxi- precisamente porque traía bastan- alimento — bastantes cerdos — no así la de Almagro, que no fué previsor! Estos dos contrastes los he hecho notar precisamente por inspiración del señor Tayer Ojeda.

Los demás cargos, que siguen en orden, son todos por el estilo y con igual base de conocimientos históricos, de dibujo y de pedagogía.

Crítica F. D. Y., **seis** cuadros de la obra, y de los cuarenta y uno restantes, no dice nada. ¿Es que no se atrevió a seguir criticando? ¿Están buenos o malos, según él? Habría sido interesante conocer la opinión del improvisado y distinguido artista e historiador que opone su opinión al frente de nuestros grandes historiadores y pedagogos.

Respecto a los insultos con que trata de enlodar al señor Julio Montebruno, creo que este distinguido pedagogo no tiene por qué tomarlos en cuenta porque no le alcanzan.

Termino llamando la atención al público hacia la ayuda que presta "El Diario Ilustrado" y sus articulistas, a los esfuerzos de chilenos para levantar el espíritu cívico y moral de los niños por medio de la enseñanza gráfica, aunque es cierto que ese diario se distingue por sus anhelos de destruír la enseñanza. — **Emilio Dupré.**

Treinta años de Magisterio

NOTA DE LA SOCIEDAD NACIONAL DE PROFESORES AL DOCTOR LENZ

La Sociedad Nacional de Profesores ha enviado al doctor señor Rodolfo Lenz la siguiente nota:

"Santiago, 30 de Octubre de 1920. —Señor doctor don Rodolfo Lenz.— Presente.

Distinguido maestro:

La Sociedad Nacional de Profesores, en su última sesión, y con motivo de haber cumplido usted 30 años de magisterio acordó, por unanimidad de votos, dejar constancia en actas de los grandes servicios prestados por usted a la enseñanza pública de Chile y comunicar a usted el acuerdo tomado por su Directorio.

Al transmitir a usted el acuerdo en referencia, permítame manifestarle que me es profundamente grato cumplir con la resolución adoptada por la Sociedad que dirijo: nada es más justo que expresar a usted el reconocimiento que como chilenos y como educadores debemos al sabio maestro de maestros; nada es más lógico que una Sociedad formada por hombres cultos e ilustrados, aprecie la labor científica realizada por usted en textos imperecederos y la eficaz influencia ejercida no sólo en el espíritu de las generaciones que ha formado, sino en los métodos y en la calidad de la enseñanza en general y, en especial, en los estudios de lingüística y literatura.

Ojalá, pues, que tanto su patria como la nuestra que también es la suya por los numerosos vínculos de afecto e intereses que usted tiene en Chile, para honra de ambas, tengan la suerte de que usted viva muchos años.

De usted Affmo. y S. S.—(Firmado).—**Luis Galdámes**, presidente.— **Julio Chavez D.**, secretario".

INSTITUTO MERCANTIL. — Excursión de estudio.—Gentilmente invitados por el director de este establecimiento, don Víctor Mena Velásquez, los alumnos en compañía de sus profesores, hicieron ayer una visita instructiva a la Exposición de Animales, en la Quinta Normal. Distribuídos convenientemente, pudieron conocer y examinar de cerca las diversas secciones. Les llamó la atención, en especial, las mejores razas de vacunos, caballares, lanares y avícola. Los profesores se extendieron en largas disertaciones acerca del funcionamiento de las modernas máquinas para la fabricación de mantequilla y quesos, como industria reproductiva y de riqueza nacional.

En resumen, los alumnos se retiraron gratamente impresionados a sus hogares, después de algunos momentos de distracción y aprendizaje.

ESCUELA NOCTURNA "MERCEDES MARIN DEL SOLAR" (San Isidro 66).—El Martes 9, a las 9 P. M., se dará en esta escuela para adultas una interesante conferencia sobre higiene general, por el médico escolar don David Frías. Se amenizará con algunos cantos y recitaciones de las alumnas de la escuela diurna. La entrada es libre para señoras.

FEDERACION DE PROFESORES DE INSTRUCCION PRIMARIA DE CHILE.—Agrupación de Santiago.— A fin de hacer la elección del nuevo Directorio se reunieron últimamente gran número de federados en uno de los salones de la Escuela "S. Sanfuentes". Llegada la hora de la orden del día, se procedió a la elección y resultó elegido el siguiente Directorio:

Presidente, señora Carmen F. Mandujano.

Vice, señor Santiago Tejías.

Secretario, señorita Otilia González P.

Tesorero, señor Ricardo Veas.

Directores: señoritas Berta Magnan, Edelmira Villalobos, Estela Morando y señores Alberto Soto Ortiz y Luis Rodríguez.

ESCUELA "SALVADOR SANFUENTES.—Con todo éxito se realizó el Viernes en la noche la charla semanal, con que se pone término a las labores escolares en este plantel educacional. A esta reunión asistió el visitador don Marcos A. Castillo.

Se nos encarga recomendar la asistencia a todos los alumnos a las clases de la próxima semana, pues se iniciará el aprendizaje de un coro, en el que participarán todos los alumnos.

NUEVO PROFESIONAL.—Después del examen correspondiente, ha recibido el título de Contadora, en el Instituto Mercantil de Santiago, la señorita Sara I. Vielma.

LICEO N.o 5 CENTRO "MARIA DUHEK".— Hoy el Centro "María Duhek ofrecerá un almuerzo íntimo a la señorita Erna Conrads, en el local del Liceo, Av. Vicuña Mackenna 24.

NUEVO PROFESIONAL.—Con un brillante examen en la Excma Corte Suprema ha obtenido su título de abogado el joven chilote don Gumercindo Barrientos Pérez.

La Memoria del señor Barrientos versó sobre "La libertad de testar, sus restricciones en el Derecho Romano".

LIGA NACIONAL DEL MAGISTERIO PRIMARIO. — "Asociación Santiago".— Ayer celebró sesión esta corporación y acordó invitar a todo el profesorado primario en general, a la gran asamblea que se efectuará hoy, a las 10 A. M., en el Teatro Unión Central, y comunicar que la comisión encargada de conseguir el despacho de la gratificación ha encontrado un franco y decidido apoyo, tanto de parte del señor Ministro, como asimismo de los señores diputados.

UNDERWOOD

máquinas de escribir de último modelo, tiene listas para entrega.

ENRIQUE DAVIS
SAN ANTONIO 439

Al Comercio

Aviso que he dejado de atender los trabajos de Contabilidades del señor Alfonso Grez V., por no convenir a mis intereses.

Domingo H. Banfi.

Carta del señor Malcolm Mac Iver Ovalle, socio de la firma Grez y Mac Iver.

Santiago, 6 de Noviembre 1920

Estimado Banfi:

De acuerdo con los deseos que Ud. me manifestó verbalmente, puedo decirle que le tengo a Ud. en el concepto de un buen amigo y que no tengo antecedentes para modificar este juicio, ni el favorable que también tengo de su honorabilidad y seriedad.

De Ud. Atto y S. S.—M. Mac-Iver.

PROPIETARIOS

Nos encargamos de la administración de toda clase de propiedades urbanas y entregamos el producido de los arriendos dentro de los 10 primeros días del mes.

Hacemos el pago de contribuciones, dividendos, seguros, etc.

No hacemos gastos de reparaciones ni trabajos en las propiedades sin autorización de los dueños.

COMISION CONVENCIONAL
ALDUNATE Y MORAN

Patricio Aldunate S. Santiago Moran — 1070 AGUSTINAS — 1070. 105 CASILLA 105.

FUMEN CIGARRILLOS
EL CAMBIO
CON BOQUILLA AMBRE
A 0.50
SON LOS MEJORES

SORTEO
3 Mil pesos mensuales
TE DULCINEA
TE PECANINI

Los siguientes acreditados almacenes canjean envases para el próximo sorteo del 15 de Noviembre:

Zabaleta y Cía.	Calle San Diego N.o 880.
Juan de Dios Escobar.	" Unión Americana N.o 102.
Antonio Crovetto.	" Sto. Domingo y Matucana.
Lamberto A. Bonzi.	" Delicias N.o 2.
R. Letelier y Cía.	" San Pablo N.o 1025.
Ciangherotti Anselmi y Cía.	" M. Montt y Meiggs.
Francisco Moya.	" San Pablo N.o 3098.
Gold y Martínez.	" San Diego y Maule.
Manuel Capurro.	" Sto. Domingo y Teatinos.
José Boada.	" V. Mackenna y 10 de Julio.
Weir y Cía.	" Estado y P. F. Concha.
Rodolfo Bucher.	" Puente N.o 738.
Gabriel Jacques.	" Riquelme N.o 411.
Piazza Hnos.	" Agustinas y Morandé.
Manuel Sánchez.	" Agustinas N.o 1401.
Armando Zunnino.	" Brasil y Moneda.
José Núñez.	" Providencia N.o 2309.
Luis Hernández.	" Bandera N.o 871.
Francisco Piñeiro.	" Irarrázaval y Pedro de Valdivia.
Natalio Riva.	" C. Henríquez y Sta. Isabel

ORDEN DE VENTA

Fundo muy acreditado
Con Gran Fábrica de Conservas
Con instalaciones, talleres y edificios regios
Con capacidad para 30,000 tarros diarios
120 cuadras de árboles frutales seleccionados
En plena producción
Negocio en marcha en plena prosperidad
Se vende por ausentarse el dueño del país
por la mitad de su valor
Datos completos y bien comprobados dará
Alejandro Greene Cruzat
TEATINOS 86. — CASILLA 3722

SASTRERIA
CHANUT
AGUSTINAS 1177

Club N.o 3, salió favorecido el N.o 4.

Club N.o 4, quedan pocos números. Telas inglesas de primera calidad. Terno vestón por sólo $ 8 semanal.

TAQUIGRAFO

Señorita o joven de 18 a 22 años con práctica en taquigrafía en español, prefiriéndose al que posea inglés, se necesita urgentemente.

ERRAZURIZ SIMPSON y Cía.
Departamento de mercaderías,
BANDERA 262

Presentarse de 10-11 y 2-4 con sus referencias.

Sastrería
THE BRITISH TAILOR
SAN ANTONIO 289 al llegar a HUERFANOS

En Santiago, a 6 de Noviembre de 1920. En los sorteos verificados con esta fecha de los Club de Ternos "The British Tailor", salió favorecido:

8.o Club, sorteo N.o 40, el N.o 15.
9.o Club, sorteo N.o 37, el N.o 146.
10.o Club, sorteo N.o 33, el N.o 50.
11.o Club, sorteo N.o 28, el N.o 39.
12.o Club, sorteo N.o 20, el N.o 56.
13.o Club, sorteo N.o 2, el N.o 120.

TERNOS DE MEDIDA CON FACILIDADES DE PAGO

GRAN SORTEO
"HORNIMAN"

Con fecha 4 del presente, a las 14 horas, se llevó a efecto ante el NOTARIO PUBLICO DON SELEUCO GUTIERREZ, el sorteo de $ 3,000, correspondiente al mes de Octubre último,con que el delicioso TE HORNIMAN favorece mensualmente a sus consumidores.

Acta de Sorteo del Té "HORNIMAN"

"En Valparaíso, República de Chile, a cuatro de Noviembre de mil novecientos veinte, siendo las dos de la tarde, ante mí, Selenco Gutiérrez, Notario Público y de Hacienda y los testigos que se nombrarán a la conclusión, en el local de su oficina, calle Prat N.o 109 altos, tuvo lugar el acto del 21 SORTEO MENSUAL con que el "TE HORNIMAN", obsequia a sus favorecedores, en presencia de don Armando Fernández, encargado para este acto por el "TE HORNIMAN", y de varios tenedores de boletos y espectadores, que subscriben la presente acta. — El Sorteo asciende a la suma de Tres mil pesos, suma que se reparte en los siguientes premios: Uno de a un mil pesos; cinco de a cien pesos; diez de a cincuenta pesos y cien de a diez pesos.

Salieron premiados los siguientes números:

CON DIEZ PESOS, LOS NUMEROS: 10066, 11911, 31278, 29817, 36501, 5238, 15570, 42997, 15138, 43068, 3216, 31542, 13578, 1100, 33987, 44564, 32143, 20815, 11428, 42776, 31868, 32091, 17773, 34131, 9672, 18493, 12645, 31397, 26139, 41025, 28379, 19253, 37755, 15104, 23387, 15550, 24622, 31287, 6576, 14285, 22783, 35025, 30360, 26876, 12562, 314, 35934, 3686, 15686, 17791, 2117, 9661, 17304, 13832, 5406, 30723, 8693, 20330, 25211, 32121, 2616, 43960, 10262, 3819, 29844, 42337, 32651, 25703, 37675, 40854, 2495, 36184, 16222, 10834, 15101, 23048, 42999, 22672, 6148, 4687, 3793, 29036, 22407, 29873, 176, 7638, 6744, 7252, 43170, 12092, 20660, 16956, 15132, 34309, 30561, 24504, 11920, 4958, 6885 y 13156.

CON CINCUENTA PESOS, LOS NUMEROS: 41986, 16780, 18436, 43390, 43800, 19634, 19562, 44920, 2681 y 15519.

CON CIEN PESOS, LOS NUMEROS: 40755, 42437, 27589, 5810 y 36496.

Y CON UN MIL PESOS EL NUMERO 19690, perteneciente a doña Lila Santa María, de Concepción.

Se deja constancia de que se han publicado avisos en los diarios de este puerto, Santiago, Concepción, Valdivia, San Felipe, Coquimbo y Taltal. En comprobante se levanta la presente acta, ante los testigos instrumentales don Jovino Sotomayor y don Carlos Marcoleta, subscribiéndola también el señor Fernández y las espectadoras señoritas Carolina Carrasco, Elsa Wallace, Leonor Puente, Ester Carrasco y los señores H. Oscar Godoy y Salvador Lucero. Se dió copia, pagándose por impuesto un peso en su acta original, que dejo protocolizada al final del protocolo corriente, a mi cargo, entre los documentos de su clase, bajo el número ciento noventa y ocho.—DOY FE.—A. Fernández.—Salvador Lucero.—O. Godoy.—Ester Carrasco.—Carolina Carrasco M.— Leonor Puente.—Elsa Wallace.—C. Marcoleta.—J. Sotomayor.—SELEUCO GUTIERREZ, N. P. y de H.

CONFORME CON EL ACTA ORIGINAL, ESTA PRIMERA COPIA QUE DOY EL DIA DE SU OTORGAMIENTO.

Salieron favorecidos con los más altos premios, los siguientes números:

CON $ 50.00

N.o 41986.—R. Maggi, Valparaíso.
N.o 16780.—R. Doure, Concepción.
N.o 18436.—Senaida Guzmán, Loncoche
N.o 43390.—José M. A., Viña.
N.o 43800.—Sofía Kenrick, Valparaíso.
N.o 19634.—Angelina Rovi, Concepción.
N.o 19562.—J. Flores, Concepción.
N.o 44920.—Pina Rossi, Valparaíso.
N.o 2681.—Berta Tamblay, Antofagasta.
N.o 11519.—P. Balanda, Coquimbo.

CON $ 100.00

N.o 40755.—A. J. M., Valparaíso.
N.o 42437.—H. Silva, Valparaíso.
N.o 27589.—Ester Gómez, Santiago.
N.o 5810.—P. H. S., Arica.
N.o 36496. — René E. Araos, Placilla de Ligua

CON EL PREMIO GORDO DE $ 1,000.00
N.o 19690 LILA SANTA MARIA, Concepción

Los boletos premiados pueden ser cobrados en las siguientes partes:

Los de Valparaíso: Establecimiento Horniman, Blanco 96|102.
Los de San Felipe, Santiago, Concepción, Valdivia, Punta Arenas, Antofagasta. Taltal. Tocopilla, etc.. en la Casa Williamson & Co.
Los de Tacna, donde Canepa Hnos. & Co.
Los de Coquimbo, donde Virgilio Hnos. & Co.
Los de Iquique, en la Soc. Com. Harrington Morrison & Co.
Los de Arica, donde G. P. Finlayson.

Consuma Ud. este delicioso té, guarde sus envases y gane un premio en estos sorteos mensuales de $ 3,000, que se llevan a efecto TODOS LOS MESES, ante un NOTARIO PUBLICO.

NOTICIAS ADMINISTRATIVAS

MUELLE Y AGUA POTABLE DE ACHAO. — El ingeniero de la Inspección de Hidráulica, señor Héctor Escobar, se dirige hoy al Sur a estudiar la construcción del muelle e instalación del servicio de agua potable de Achao.

CANAL DEL MAULE. — Rescisión de un contrato. — En vista de que el contratista de las obras del Canal del Maule, señor Luis Lagarrigue, no podrá proseguir dichos trabajos debido a que el presupuesto por él presentado le significa una fuerte pérdida, el Ministerio de Obras Públicas estudia la rescisión del contrato respectivo.

Al mismo tiempo ordena los antecedentes de esta obra para llamar a licitación pública a fin de proseguir en la construcción del indicado canal.

MALECON DE TALTAL. — En vista de que no se presentó ningún interesado para reparar el malecón de Taltal, la Dirección de Obras Públicas ha resuelto efectuar estos trabajos por administración.

Con el objeto de iniciar los estudios preliminares para iniciar dichas obras, se ha dirigido al Norte el ingeniero señor Guillermo Agüero.

Sabemos que en estas obras se invertirán más o menos medio millón de pesos.

MUELLE DE CHAÑARAL. — El ingeniero de la Inspección de Hidráulica, señor Francisco Solar, partió ayer a Chañaral para iniciar el estudio de las reparaciones que deben efectuarse en el muelle del puerto indicado.

EJERCITO Y ARMADA

REEMPLAZO.— Se ha ordenado reemplazar al capitán de Ejército don Carlos Garfias por el capitán señor Francisco J. Quevedo, en la comisión conferida por orden ministerial al indicado militar.

Se ha tomado esta resolución en vista de la imposibilidad en que se encuentra para efectuar dicha comisión por sus múltiples ocupaciones.

LICENCIAMIENTO.—Han sido licenciados los siguientes tenientes 2.os de reserva: señores Sady Zañartu Bustos, del Regimiento Yungay; Juan Pizarro Muñoz, del Arica; y Alberto Martínez Tirapegui, del Regimiento Ferrocarrileros.

LICENCIA.—Un segundo mes de licencia se le ha concedido, por motivo de salud, al capitán don Temístocles Rojas Quiroz.

TRANSPORTE "RANCAGUA". — Ha sido designado comandante interino del transporte "Rancagua" el capitán de fragata don Francisco Nieto.

REHABILITADO.— El piloto 3.o asimilado de la Gobernación Marítima de Valparaíso, don Roberto Silva Chaparro, ha sido rehabilitado en revista de comisario por el mes de Octubre próximo pasado.

DISPONIBLE.— Ha sido puesto disponible por un mes el teniente 2.o señor Enrique Ortúzar, de la Escuela de Caballería.

Quedará a las órdenes del Comandante en Jefe de la IV División, para ser destinado al Regimiento Húsares.

INSTITUCIONES DIVERSAS

CENTRO "ESTUDIANTES DE VALDIVIA".— Cítase a sesión para hoy, a las 2 P. M., en la Federación de Estudiantes (Ahumada 73). Habrá elección de pro-secretario.

SOCIEDAD "JUVENTUD HOMSIENSE (SIRIA).—Hoy, a las 2 de la tarde, se verificará el sorteo que ha organizado esta institución a beneficio de los fondos sociales.

El acto se efectuará en su local social, Bellavista 1245, y pueden presenciarlo todos los que han adquiridos boletos de dicho sorteo.

JUNTA ESCOLAR PRO CULTURA FEMENINA.—Ayer se constituyó el Directorio de esta institución, presidido por don José A. Alfonso. Conocidos los reglamentos y las disposiciones que aconsejan la labor de las diferentes c..rís.o..es de trabajo, entre las cuales es urgente que inicien sus labores en el momento las comisiones de Prensa y Propaganda y la que atenderá el servicio Cantinas Escolares y de Escuela de Vacaciones.

CENTRO ESPAÑOL.—Hoy se efectuará en esta institución una matinée con baile social, empezando a las 4 1|2 de la tarde, para ponerle fin a las 8 de la noche.

CENTRE CATALA.—El Directorio y comisión de fiestas de este Centro, aceptando el ofrecimiento de la eminente concertista catalana señorita Paquita Madriguera, acordó suspender la función que debía verificarse hoy en honor y homenaje del gran poeta y dramaturgo catalán Angel Guimerá, y en su lugar se llevará a efecto un gran concierto por la artista nombrada. Terminará la velada con un gran baile a toda orquesta.

SOCIEDAD EMPLEADOS DE COMERCIO.— Santo Domingo 1036.— Presidido por el señor Rafael Donnay, celebró sesión anoche el Directorio de esta institución.

Se dió cuenta del sensible fallecimiento de los socios honorarios don Nazario Berríos y honorario y cooperador don Ramón Meneses Silva.

Se acordó el pago de las siguientes cuentas: por gastos de administración, $ 23.80, por recetas, 380, a los médicos $ 688, y por viáticos a socios enfermos, $ 166.

Se tomó conocimiento que la existencia de socios el .o del actual, era la siguiente: honorarios con derecho a beneficios, 369; cooperadores jubilados, 76; jubilados, 419, y activos y pasivos, 1,995; total: 2,364 socios.

Fueron declarados en pasividad varios socios; se rehabilitó a otros y se anuló la separación de cinco que cumplieron con los acuerdos del Directorio.

Por último, se aceptó la renuncia del cargo de Director presentada por el señor Rafael Vargas y se eligió en su reemplazo a don Luis Campusano.

SOCIEDAD MUTUAL DE COMERCIANES. — El Miércoles pasado celebró sesión ordinaria el Directorio de esta institución, bajo la presidencia del señor Luis Cornejo Reveco.

Se procedió a tomar conocimiento de la presentación de los aspirantes a socios señores: José Parelló, patrocinado por don Casto Corval; Lucas Silva y Francisco A. Díaz Vera, por don Pedro Donoso; y doña Victoria Gutiérrez, por don Amador Marambio. Fueron aceptados todos los solicitantes.

Don Amalio Robles formula indicación para hacer una presentación al señor Alcalde, en el sentido de darle a conocer los inconvenientes que tiene el sistema de "rejillas" para los barrios apartados de la ciudad, donde no existe la necesaria vigilancia que se requiere para evitar actos de mala fe, a la par que reconociendo los beneficios que reporta también para el centro comercial, y solicitarle que fije un radio para la instalación de dichas rejillas.

El mismo señor director da a conocer al Directorio una presentación hecha a la Sociedad de Fomento Fabril por los comerciantes de Valparaíso, en la cual dan cuenta que son continuamente perseguidos por la Municipalidad de ese puerto, por el expendio de grasa. Hace ver igualmente, que cuando esa materia es introducida al país paga derechos aduaneros como de grasa, y ya en el puerto de Valparaíso, para los efectos de las multas sufre la metamórfosis de ser cebo. Aboga el señor director que la Sociedad oficie a la Sociedad de Fomento Fabril, con el fin de solicitar el concurso moral de dicha institución para pedir al Soberano Congreso la no introducción de materias que puedan caer en multas y que a la par esa ley no tenga excepciones para nadie.

Aprovechando estar con la palabra, el mismo señor director da cuenta de la presentación hecha por el señor Alcalde a la Cámara de Diputados, en la cual pide se le quite a la Municipalidad el poder de tener un Juzgado de Policía Local.

A continuación y a indicación del señor secretario interino, se procedió a nombrar la comisión reorganizadora de los estatutos, quedando compuesta de los siguientes señores: presidente, don Luis Cornejo R.; y directores señores Amalio Robles, Florencio Castro, Gaspar Cid y Carlos Cornejo.

Por ciertos inconvenientes de última hora, no se pudo reunir el Viernes pasado la Sociedad en junta general, por lo que se cita a sesión para el Martes a las 2 y media de la tarde en el local social, sesión que deberá celebrarse con el número que asista.

Para el próximo Miércoles corresponde celebrar sesión a la Comisión de Sanidad.

BOY SCOUTS

BRIGADA "MANUEL TELLO".— Cítase a todos los scouts de esta Brigada para hoy, a las 7 A. M., en su cuartel, Libertad 1242. Uniforme con cinturón, piola y báculo, para asistir a la concentración y concurso atlético en honor de los scouts que fueron a Londres.

Este torneo se efectuará en los Campos de Sports de Ñuñoa.

Cítase especialmente a los scouts de la banda, a los de la decuria de Morse para ensayar en la tarde de hoy.

Frutilla y Cerezas

En el Casino de la Población Nueva España "La Cisterna", tomar carritos Nueva España y Blaut.

Escuela Militar
ASPIRANTES A CADETES

Las solicitudes de admisión se reciben hasta el 1.o de Diciembre. Los prospectos respectivos pueden pedirse directamente a la Escuela.

LA DIRECCION.

Avarsina, ovacina, Extracto mamario, Extracto placentario, vacuna anticoqueluchosa del

INSTITUTO BIOQUIMICO
"HERMES"
BARCELONA

acaba de recibir

FARMACIA ESPAÑOLA

Unicos agentes para Santiago y Sur de Chile,
A. PENA Y CIA. AHUMADA 318 — CASILLA 3499

VENDIMIA 1921

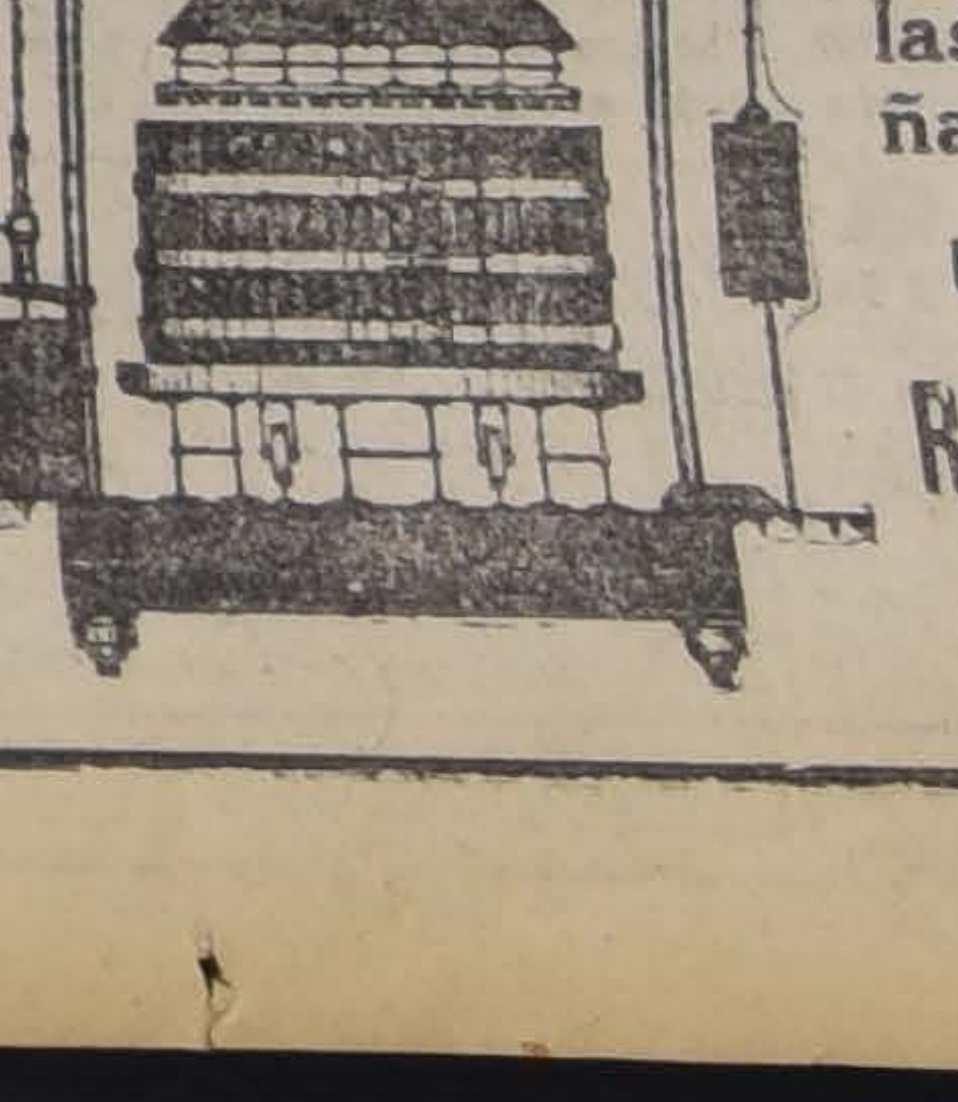

Prensas Hidráulicas de alta calidad

Tipo en uso en las principales viñas del país.

PRECIOS SIN COMPETENCIA

Raab, Bellet y Cía.
Estado 235

TURF

CLUB HIPICO

LAS CARRERAS DE LA TARDE

Apreciaciones y pronósticos

Interesante promete estar la reunión de esta tarde en nuestra primera institución, pues, el extenso programa que le sirve de base, está formado de hermosas pruebas con abundantes anotaciones.

El número principal del mitin de hoy, es el premio Luis Cousiño, clásico sobre una distancia de 1,600 metros, que ha logrado reunir a un buen lote de especialistas en el tiro y cuya asignación al vencedor, es la suma de seis mil pesos.

Almirante Sturdee, no obstante de cargar el top-weight, es a nuestro juicio un enemigo formidable; Voyou, a la par que el anterior, es un candidato de primer orden y que seguramente figurará en los tramos finales en buena colocación; Mary Garden, aún cuando ha decaído algo, según sus últimas presentaciones, se le debe tener muy presente; la pareja del corral Jackson, formada por Giacomo y Broughty Ferry, va colocada en condiciones como para alternar con éxito en los puestos del marcador; Ródano, es según nuestro concepto el competidor más obligado al puesto de honor, toda vez, que sus últimas figuraciones lo hacen destacarse; Campoamor, puede ocupar una colocación inesperada; Don Alvaro, es un serio contendor a 53 kilos y debe vender muy cara su derrota; Cachiyuyo, no lo creemos capaz de medirse con los ya nombrados; General, tiene antecedentes para alcanzar una figuración honrosa y por fin, Electron, Fideline y Vestale, que no tienen títulos para alternar con sus acompañantes.

En resumen diremos, que nuestras preferencias para ganador están por Don Alvaro, dejando en los placees a Ródano y Voyou.

Comienza la tarde hípica, con los 4,400 metros, del premio May Flower, carrera sobre obstáculos, que ha congregado a un buen lote de competidores para pruebas de esta naturaleza.

Nuestra carta para el primer lugar del marcador es Pillín, pero con todas las reservas del caso, ya que en esta clase de carreras nada se puede decir con algún fundamento. En el segundo lugar de la tabla nos gusta Gravina, que salta muy bien. Entre Tamarindo, Glengarry y Gaspar para el puesto a continuación, nos resolvemos por el último.

Destinada a tres años perdedores, es la carrera siguiente sobre 1,400 metros, premio Montagú.

Sobresalen por sus anteriores performances: Creve Coeur, que se le tiene por bueno en su Stud; Landeau, que ha manifestado ser solamente regular; Pispirita, hija de Siberien, que posee recomendables condiciones de ligereza; Hellium, que puede alcanzar una colocación inesperada, y Dear Lassie, potranca que es mejor que lo que el público cree. De todos estos optamos por los candidatos siguientes: Creve Coeur, Pispirita y Hellium, en el orden anotado.

Constituyen la tercera carrera de la reunión, los 1,400 metros del premio Moselle, también destinados a tres años no ganadores.

Nuestro favorito es Kalmuco, representante del Stud del señor Abraham Gatica, que tiene dotes y más antecedentes que sus compañeros, para optar al primer lugar del marcador. Para el segundo puesto hemos preferido, a Herodes, que si bien es cierto, no posee condiciones de resistencia suficientes, tiene a su favor medios de velocidad, que le permitirán colocarse cómodamente en el desarrollo de la prueba. En tercer término Virgilio.

De muy variada calidad, es el grupo de competidores que se ha dado cita en el premio Modesty sobre un tiro de 1,100 metros.

Parecen sobresalir: Gacetilla, Baratija, Kerensky, Mormon, Viviani, Lady Kendal y Verderon. De ellos, nos seduce para ganador Kerensky, hijo de Lord Bobs que siempre ha manifestado tener medios de ligereza apreciables, y sobre todo, que se encuentra en un estado de training satisfactorio. Después de su performance, detrás de Palillo, parece ser Verderon el más indicado para el placé. En el placé siguiente vamos a señalar a Gacetilla, que parece que ha recuperado ya sus antiguas formas.

La milla del premio Macora, ha reunido a un abundante lote de adversarios de regular calidad.

El ganador puede salir en estas circunstancias, de cualquiera parte, pues, en un handicap tan extenso, son muy justas las pretensiones de triunfo de todos los inscritos. Sin entrar en comentarios, que en el presente caso serían inútiles, indicaremos nuestros preferidos por simple impresión, y ellos son: Fusil, Levien y Viana.

Un buen lote de especialistas en tiros cortos, es el que tomará parte en el handicap sobre 1,100 metros, premio Manila.

El favorito nuestro es Esparceta, que a 49 kilos, va colocada en condiciones muy favorables, para ocupar el puesto de honor de la carrera. Su enemigo más formidable, parece ser a nuestro juicio Turpinita, que puede, cubrir la distancia de una hebra, si acaso no es molestada por algunos punteros, Sensata, nos gusta para el tercer puesto en el disco.

Se pone término al programa, con la bonita milla del premio Melbourne, en la cual, el vencedor puede salir desde Mariman con 58 kilos, hasta el último de los inscritos.

En esta emergencia, vamos a dar nuestro pronóstico a la suerte. Una vez verificada la operación correspondiente, nos dió el siguiente orden de precedencia que apuntamos: Glass, Queñe y Boa.

RESUMEN

1.a Carrera.—Pillín, Gravina y Gaspar.
2.a Carrera.—Creve Coeur, Pispirita y Hellium.
3.a Carrera.—Kalmuco, Herodes y Virgilio.
4.a Carrera.—Kerensky, Verderon y Gacetilla.
5.a Carrera.—Don Alvaro, Ródano y Voyou.
6.a Carrera.— Fusil, Levien y Viana.
7.a Carrera.—Esparceta, Turpinita y Sensata.
8.a Carrera. — Glas, Queñe y Boa.

PROBABLES MONTAS Y COMPETIDORES PARA LAS CARRERAS DE ESTA TARDE

1.a carrera.—4,400 metros.—Floma, C. Quezada; Glengarry, si corre J. Jara; Tamarindo S. Rojas; Pillín, C. Miranda; Huancayo, M. Soto; Gravina, S. Silva; Gaspar, P. Guerrero; Platón, C. Rosales; Demetrio, A. Leblanc; Moscou, M. González; Almendrina, A. Pardo.

2.a carrera.—1,400 metros.—Crevecoeur J. F. Bernal; Echegaray, L. A Orellana; Exeter, E. Solís; Hellium, Alfonso Silva; Landeau, M. J. Silva; Nitrógeno, M. Aliste; Pillín M. Gamboa; Samaniego, C. Cruz; Budapest, H. Michaels; Dear Lassie, J. Arancibia; Harmonía L. A Soto; Pispirita, A. Molina.

3.a carrera.—1,400 metros.—Activo, J. F. Bernal; Fácil, R. Piérola; Herodes, J. Vergara; Herodoto, G. Aravena; Holgazán, E. Solís; Kalmuco, A. Molina; Oracle J. Arancibia; Tiradente, N. N.; Virgilio, M. J. Silva; Marsellesa, R. Hernández; Ninfa, M. Cancino; Pavlowa, J. Salfate; Peggy Wood, Alfonso Silva.

4.a carrera.—1,100 metros.—Baratija S. Ponce; Gacetilla, U. Núñez; Chiflón, J. M. Baeza; Mormón, Alfonso Silva; Kerensky, J. F. Bernal; Viviani, no corre; Lady Kendal, H. Ramírez; Rex White, J. Vergara; Eylan, A. Molina; Dual, L. A. Jerez; Flaminia J. Pinto; Verderón, J. Arancibia; La Lune, J. Oregón; Plumilla, J. Osorio.

5.a carrera.—1,600 metros —Almirante Sturdee, M. Gamboa; Voyou, J. Salfate; Mary Garden, M. Pérez; Giacomo, M. Verdejo; Broughty Ferry J. Oregón; Ródano, J. M. Baeza; Campoamor, J. Vergara; Don Alvaro, A. Molina; Cachiyuyo, H. Ramírez; General, Armando Silva; Electrón, no corre; Fideline, no corre; Vestale, no corre.

6.a carrera.—1 600 metros.—Alum, talvez no corra; Burloncillo, no corre; Corchea, no corre; Dobrudja, no corre; Levién, A. Molina; Ballader, R. Piérola; Cultura, J. Vergara; Drina, S. Miranda; Larmes, no corre; Viana C. Pombet; Fusil, D. 2.o López; Solferino, H. Michaels; Decidedly, Alfonso Silva; Zolika, J. Pinto; Guillotina, J. Oregón; Dairy, C. Santander; Tiradente, S. Martínez; Girl, N. N., Costa Rica J. Osorio.

7.a carrera.—1,100 metros.—Girasol, J. Vergara; Duque de El, U. Núñez; Mike, no corre; Fideline, J. F. Bernal; Esparceta, J. Osorio; Baldramina, R. Flores; Paimpoláise, J. Pinto; Burloncillo, L. A. Orellana; Turpinita, D. 2.o López; Sensata, H. Ramírez; Belle Hellene, Armando Silva; Porto Alegre, no corre; Ballader, no corre.

8.a carrera.—1,600 metros.—Marimán J. F. Bernal; Glass, J. M. Baeza; Boa, J. Vergara; Gacetilla, U. Núñez; Queñe, A. Molina; Vestale, Alfonso Silva; Duelo, S. Martínez; Cecilia, J. Osorio; Córcega, C. Cruz; Daventry, D. 2.o López; His Lordship H. Ramírez; Ruler, J. Osorio; Verdi, no corre; Dodge, L. Carrasco; Ensenada, J. Pinto; Erin, L. A. Soto; Golden Glass, S. Jiménez.

RESUMEN DE LOS APRONTES DE LA SEMANA DE LOS COMPETIDORES DE LAS CARRERAS DE HOY EN EL CLUB HIPICO

2.a carrera

Exeter, con un aprendiz, cotejó el Viernes, con Herodes, con J. Vergara, 600 metros en 38 1|5, llegando iguales; después de una regular descanso repitieron la misma distancia en 39 3|5, llegando nuevamente iguales.

Samaniego, con C. Cruz, pasó el Jueves, 1,400 metros en 1.37.

Budapest, con un aprendiz, movió el Viernes 600 metros en 39.

Harmonía, con L. A. Soto, trabajó el Viernes 1,200 metros a voluntad, en 1.25 2|5.

3.a carrera

Activo, con R. Hernández, pasó el Lunes por la pista de carrera 1,400 metros en 1.81.

Fácil, con R. Piérola y Huancayo, con un aprendiz, cotejaron el Lunes por la pista de carreras 1,500 metros en 1.40, ganando Fácil por dos cuerpos. El Viernes, con la misma monta, trabajó con Viviani, con R. Hernández 1,200 metros en 1.20, ganando Fácil por dos cuerpos.

Herodes: Véase el trabajo de Exeter en la carrera anterior.

Kalmuco, con un aprendiz, pasó el Jueves 1,200 metros en 1.30 2|5.

Oracle, con un aprendiz y Atento, con J. Arancibia, trabajaron el Viernes 1,000 metros en 1.5, ganando Atento por dos cuerpos.

Marsella, con J. Jiménez, cubrió el Jueves 400 metros en 26 1|5.

Peggy Wood, con Alf. Silva, atropelló el Jueves 600 metros en 39 3|5; después de un descanso repitió igual distancia en 40.

4.a carrera

Gacetilla, con U. Núñez, pasó el Jueves 1,000 metros en 1.5 2|5.

Kerensky, con R. Piérola y Porto Alegre, con R. Hernández, cotejaron el Lunes por la pista de carreras 1,400 metros en 1.29 3|5, ganando Porto Alegre lejos.

El Viernes, con J. F. Bernal, cotejó nuevamente con Porto Alegre, con igual monta, 1,000 metros en 1.5, ganando Kerensky por 3 cuerpos.

Viviani, con R. Piérola, pasó el Lunes 600 metros en 38 3|5. Véase el trabajo de Fácil de la carrera anterior.

Lady Kendal, con H. Ramírez, movió el Jueves 600 metros en 38; después de un descanso repitió 400 metros en 36.

Rex White, con J. Vergara, pasó el Viernes 1,000 metros en 1.6 3|5.

5.a carrera

Almirante Sturdee, con M. Gamboa, trabajó el Viernes, a voluntad 600 metros en 41 3|5; completó la vuelta suave y repitió 800 metros en 54 2|5.

Voyou, con un aprendiz, cotejó el Lunes por la cancha de carreras 1,400 metros en 1.31 3|5.

Giacomo, con M. Vergara, atropelló el Jueves 800 metros en 52 4|5; después de un descanso repitió igual distancia en 51 1|5.

Broughty Ferry, con M. Verdejo movió el Jueves 800 metros en 52 1|5; después de un descanso, repitió igual distancia en 53 1|5.

Campoamor, con J. Vergara, pasó el Viernes 800 metros al carrerón, en 58; después de un descanso, repitió 1,000 metros en 1.5.

Don Alvaro, con un aprendiz, se floreó el Viernes al carrerón 800 metros en 59; después de un descanso con la monta de A. Molina, atropelló fuerte 1,000 metros en 1.3 4|5.

Fideline, con J. F. Bernal, trabajó el Viernes 1,000 metros en 1.4 3|5.

Vestale, con J. F. Bernal, pasó el Lunes 1,400 metros en 1.35 y el Jueves, con Alf. Silva, 1,600 metros en 1.50.

6.a carrera

Ballader, con R. Piérola, movió el Viernes 600 metros en 39 1|5; completó la vuelta suave y repitió igual distancia en 44.

Drina, con un aprendiz, pasó el Lunes 1,600 metros en 1.53 y el Viernes igual distancia en 1.52.

Decidedly, con S. Martínez, trabajó el Viernes 600 metros en 39; después de un descanso repitió igual distancia en 40 2|5.

Dairy, con L. Santander, largó el Viernes 1,400 metros en 1.36 1|5.

7.a carrera

Duque de El, con U. Núñez, cotejó fuerte el Jueves 800 metros en 50.

Fideline, con J. F. Bernal, pasó el Viernes 1,000 metros en 1.4 3|5.

Pampolaise y Marimán, ambos con aprendices, cotejaron el Lunes 1,400 metros en 1.35, llegando iguales. Marimán siguió hasta completar la vuelta en 2.17.

El Jueves Pampolaise, con J. Pinto, y Santa María con Daniel 2.o López, trabajaron 1,400 metros en 1.35, ganando Pampolaise por tres cuerpos.

Sensata, con un aprendiz, movió el Viernes 600 metros en 40 1|5.

Porto Alegre, con R. Hernández y Kerensky con R. Piérola, trabajaron el Lunes por la pista de carreras, 1,400 metros en 1.29 3|5, ganando Porto Alegre lejos.

El Viernes los mismos montados por R. Hernández y J. F. Bernal, cotejaron 1,000 metros en 1.5, ganando Kerensky por tres cuerpos.

Ballader, con R. Piérola, movió el Viernes 600 metros en 39 1|5; completó la vuelta suave y repitió igual distancia en 44.

8.a carrera

Marimán: Véase el trabajo de Pampolaise en la carrera anterior.

Glass, con J. Arancibia, pasó el Viernes 600 metros al carrerón en 42 3|5; después de un largo descanso repitió igual distancia en 38 3|5.

Gacetilla, con U. Núñez, atropelló el Jueves 1,000 metros en 1.5 2|5.

Queñe, con A. Molina, movió el Viernes 600 metros e

Vestale, con J. F.
bajó el Lunes 1,400
1.35 y el Jueves, co
pasó 1,600 metros e

Córcega, con C. Cr
Jueves a voluntad 1,40
1.41 3|5.

Daventry, con J. Ve
bajó el Viernes 1,80
2.5.

His Lordship, con
cubrió el Viernes 1,60
1.51.

Erin y His Majestic,
prendices, pasaron el
metros en 55, llegand
después de un largo
pitieron 1,000 metros
llegando nuevamente

DonArt
CIGARRILL
Por su fragan
presentación y
tienen rivales.
14 CIGARRI
HABANOS
Guarde Ud. las
vacías y canjéel
centavos cada una
S. ANTONIO
TELEFONO ING
Ventas al por may

Paja Larga y C
Compro cualquier can
ta en fundo o estació
dencia.
GORBEA 244

Club Hípico de Santiago

Temporada de Prim
Domingo 7 de Noviembre

PRIMERA CARRERA A LAS 2 P. M.—Premio MAY FLOWER. — 4,400 metros m/m. (Steeplechse, 14 saltos).—Para caballos d más que hayan corrido en carreras públicas de saltos desde el 1.o de Enero de 1920. — Handicap. — Inscripción: $ 15.—Premio: $ 1

PREPARADOR	DUEÑO	NOMBRE	PESO	EDAD	SANGRE	PADRE	MADRE	TRAJE DEL
J. F. Valenzuel	E. Pérez	1 Floma	74	9	3|4	Fío	Alma	Blanca cruz az. M. lac.
A. Muñoz	Pigüe	2 Glengarry	74	7	F	Alanés	Glencat	Solferino, faja y G. bl
A. Luna	E. Feliú	3 Tamarindo	67	9	1|2	L'Aiglon	Sin anteced.	Chocol. y lac. a c., M. ch
J. M. Canales	E. de Caballería	4 Pillín	66	5	F	St. Dory	Poloia	Celeste y colorado por m
M. Soto	G. C. Lyon	5 Huancayo	65	5	F	Posseur	La Oriental	Azul marino G. blanca
F. Villa	L. A. Gauthier	6 Gravina	64	6	119|128	Alcázar	Amparo	Blanca, M. canario, G.
D. Galaz	Jorge Young	7 Gaspar	63	9	F	St. Avonicus	Fulcata	Naranja tráb. ver. M.
P. Marchessini	Los Aliados	8 Platón	63	8	F	Pirapó	Montana	Azul eléc. M. solf. G.
A. Rodríguez	G. Barrientos	9 Demetrio	62	4	F	Abismo	Faranz	Azul, bronce y granata
J. M. Canalles	Franc. J. Lira	10 Moscou	62	3	F	Marte II	Furlana	Lila y neg. en r., G.
A. Aguilera	Ernesto Dighero	11 Almendrina	58	10	3|4	Fatal	Topsey	Verde cruzado bl. M.

SEGUNDA CARRERA A LAS 2.30 P. M.—Premio MONTAGU. —1,400 metros.—Para caballos de 3 años nacidos en Chile que n nado. — Peso: 56 kilos. — Inscripción: $ 17.50.—Premio: $ 3,500 al 1.o

J. Celpa	E. Serrano	1 Crevecoeur	56	3	F	Fío	Pouponne	Verde G. blanca
F. Galván	Limited	2 Echegaray	56	3	A A	Prince FlorizG	Belle Etoile	Gris perla G. negra
P. Tonelli	P. Tonelli	3 Exeter	56	3	F	Pioneer	Little Sheeny	Azul, M. gran. y blanc
U. Silva	U. Silva	4 Heilium	56	3	F	Eclair II	Merry Hackle	Lacre, M. lacres y mor.
J. F. Valenzuel	Cruz Lila	5 Landeau	56	3	F	Espectro	Patroness	Amarilla, cruz y G.
Manuel Reyes	Los Robles	6 Nitrógeno	56	3	F	Nítrico	Marionette II	Oro viejo, puñ. bot.
D. Yáñez	Silvaras	7 Pillín	56	3	F	Pibe	Balck Pudding	Amarillo, brazaletes y
Luis A. Benítez	Riojana	8 Samaniego	56	3	7|8	Sir Samuel	Eúscara	Turquesa, M. y G.
Luis Silva	St. George	9 Budapest	54	3	F	Orwin	Matutina	Verde lnares blancos, G.
H. Pérez	Film	10 Dear Lassie	54	3	F	Olascoaga	Bonnie Lassie	Blanco y neg. a cuad. M.
J. Cuevas	Espoir	11 Armonía	54	3	A A	Eclair II	Queen Leaf	Amar. M. az., G. az
D. Vial	A. Gatica	12 Pispirita	54	3	F	Siberien	Progressión	Blanca, brazaletes negro

TERCERA CARRERA A LAS 3 P. M.— Premio MOSELLE. — 1,400 metros.—Para caballos nacidos en Chile que no hayan ga 56 kilos. — Inscripción: $ 17.50. — Premio: $ 3.500 al 1.o

P. Polanco	E. Anguita	1 Activo	56	3	3|4	El Tango	Cacarela	Blanca, alam. M. y G.
C. Lacalle	E. 2.o Gardeweg	2 Fácil	56	3	F	Edward Low	Celeste	Blanca, lunares am., G.
P. Tonelli	P. Tonelli	3 Herodes	56	3	F	Crescendo	Reine des Press	Azul, M. granate y M.
L. A. Figueroa	El Amigo	4 Herodoto	56	3	F	Scotland's Prid	Azotea	Rdo. cuello p. alam. y
G. Casanova	B. Albizú	5 Holgazán	56	3	F	Jack's Green	Riviera	Guinda, M. blanca, G.
D. Vial	A. Gatica	6 Kalmuco	56	3	F	Siberien	Rib Rat	Blanca, brazal. neg., G.
P. Maldini	Art. Huidobro	7 Oracle	56	3	F	Huechún	Glorification	Verde obscuro, cruz y
Arturo Allen	Foo. Kojakovic	8 Tiradente	56	3	15|16	Filipo	Immerotelle	Paja
C. Rodríguez	Alfredo Rosselo	9 Virgilio	53	3	F	Sunbar	Laucha II	Verde manz. braz. y G.
S. González	El Bosque	10 Marsellesa	54	3	F	Rolando II	Marcelle	Negro(faja y G. verde
P. P. Cancino	L. Cifuentes	11 Ninfa	56	3	F	London	Nimphala	Azuli., M. neg. G. az
F. Martin	M. R. Troncoso	12 Pavlowa	54	3	7|8	Oidor	Perinola	Azul alam. oro M. lac
A. Rodríguez	J. L. Walker	13 Peggy Wood	54	3	7|8	Medallión	Vira	Amarilla G. negra

CUARTA CARRERA A LAS 3.30 P. M.— Premio MODESTY. — 1,100 metros. — Para todo caballo ganador de $ 5,000 o más. — —Inscripción: $ 12.50.—Premio: $ 2,500 al 1.o

D. Vial	A. Gatica	1 Baratija	58	3	F	Siberien	Brigitte	Blanca, brazal. negros,
J. Cavieres	Banzay	2 Gacetilla	58	4	F	Jack's Green	Agility	Plomo obscuro, G. lacre
P. Bagú	Popeta	3 Chiflón	55	5	F	Eclair II	Chablis II	Morada, M. y G. blanca
U. Silva	U. Silva	4 Mormón	55	4	F	Mehari	Soirée	Lacre, M. lacres y mor.
P. J. Medina	Taltal	5 Kerensky	54	3	F	Lord Bobs	Australia	Az. y col, list. M. col. G.
C. Lacalle	F. Neff	6 Viviani	54	3	F	Olascoaga	Punta Chica	Negro blanco y lacre
C. Lara	L. F. Yáñez	7 Lady Kendal	53	4	F	Viraró	M. Comfrey	Morado, alamares oro
P. Polanco	P. Polanco	8 Rex White	52	6	31|32	Defensor	Maya White	Azul, M. col. G. blanca
I. Yáñez	London	9 Eylan	51	4	F	Pearl River	Berezina	Azul alam. oro M. lac.
C. Gómez	C. Gómez	10 Dual	49	5	15|16	Burlesco	Anunciadora	Verde M. blancas, G. verde
J. 2.o Vaccaro	Mirabeau	11 Flaminia	49	5	F	Jack's Green	Santonina	Naranja, alam. braz. y G.
J de la R. Vielma	Verderon	12 Verderon	49	3	27|32	Royalist	Reliquia	Negro, G. verde
F. Rojas	Ricardo Court	13 La Lune II	48	5	F	Greenan	Lune d'Or	Solf. y celeste list. M.
S. González	Chacabuco	14 Plumilla	48	5	F	Billy Boy	Instant	Colorado, M. azules, G.

QUINTA CARRERA A LAS 4 P. M.—Premio LUIS COUSIÑO (clásico).—1,600 metros. — Para reproductores. — Handicap limita 62 y 47 kilos. — Entrada: $ 30.—Premio: $ 6,000 al 1.o

J. Dalmau	Burlesco	1 Almirante Sturdee	62	5	F	Olascoaga	Allhaja	Lacre, alam. oro, G. lac
A. Rodríguez	J. L. Walker	2 Voyou	58	4	F	Delarey	Gamine	Amarillo, G. negra
C. Ruz	Mary	3 Mary Garden	57	5	F	L'Aiglon	Valemont	Naranja, braz. azules G.
F. Rojas	Jackson	4 Giacomo	55	4	F	Crescendo	Chintz	Negra, M. y G. cereza
F. Rojas	Jackson	5 Broughty Ferry	50	5	F	Heliotrope	Veg. p. Sundridg	Negra, M. y G. cereza
P. Guerrero	Solferino	6 Ródano	55	4	F	Burgomaster	Mandarina	Solferino, G. verde
A. Muñoz	A. León A.	7 Campoamor	54	5	F	Pioneer	Transmute	Solf. cue. puñ. y G.
J. Rodríguez	Luis E Reyes	8 Don Alvaro	53	4	F	Dieudonne	White Hope	C. y v. p. m. M. o. p. v.
P. Bagú	C. E. Riofrío	9 Cachiyuyo	59	6	F	Calepino	Cherette	Colorado cruzado, G.
F. Guzmán	Kangaroo	10 General	48	3	A A	Fío	Red Rose	Rosado, brazaletes G.
C. Trincado	Importación	11 Electrón	47	3	L F	Cuyano III	Santa Elena II	Oro, faja y G. negra
P. Polanco	Chacabuco	12 Fideline	47	4	F	Fío	Fate II	Colorado(M. azul, G.
E. Polanco	J. del C. Camp	13 Vestale	47	3	F	Oruro	Ladasette	Azul y oro viejo en

SEXTA CARRERA A LAS 4.30 P. M.— Premio MACORA.— 1,600 metros.— Para caballos nacidos en Chile que no hayan ganado $ Handicap. — Inscripción: $ 15. — Premio: $ 3000 al 1.o

E. Fuentes	Ebeache	1 Alum	65	5	F	Altanero II	Umbel	Verde obscuro, alam. y G.
J. Vásquez	J. de la C Ibáñ	2 Burloncillo	57	4	1|2	Scarrón	In anteced.	Gris perla, G. lacre
J. Pinto	R. Soltof	3 Corchea	55	6	F	Burlesco	Bombonniére	Blanca, est. lacres, G.
E. Emeres	Chaplin	4 Dobrudja	55	4	F	Pioneer	Kost	Gris perla y neg. en r
E. Emeres	Las Acacias	5 Ballader	53	4	F	Whittington	Algara	Escarlata alamares bl
S. González	El Bosque	6 Cultura	53	5	F	Rolando II	Gadejale	Negra, faja y G. verde
J. B. Castro	Collanco	7 Drina	53	4	63|64	Hallington Lad	Nanna	Negra cruzada y G.
A. Rodríguez C.	M. Saavedra	8 Larmes	52	4	15|16	Altanero II	Alsacia	Oro
S. González	Liguria	9 Viana	52	4	F	L'Aiglon	Silesia	Lacre, G. verde
J. Arluciaga	Luis A. Lois	10 Fusil	51	5	F	Etolo	Teresa	Neg. M. cel. y neg. en
León Devenas	León Devenas	11 Solferino	51	4	F	Sir Samuel	Miss Caithness	Azul, M. amarillas, G.
R. Plaza	Grenadier	12 Decidedly	48	4	F	Pioneer	Conservatory	Verde y lac. en rued. G.
P. Bagú	Army and Navy	13 Zórika	47	4	F	Altanero II	Zórika	Lacre, M. bl. azul list.
M Maldonado	S. Agliatti	14 Guillotina	46	4	F	Jack's Green	Kosima	Bl. lun. ver. M. lac.
S. González	César Ferrari	15 Dairy	45	4	F	Hallington Lad	Marakesh	Verde nilo, cintura y faja
A. Allen	F. Kojakovic	16 Tiradente	45	3	15|16	Filipo	Immortelle	Paja
J. Arluciaga	Los Avellanos	17 Girl	42	4	1|2	Altanero II	Sin anteced.	Am. M. am. y engro list.
R. Amaro	R. Moreno	18 Costa Rica	40	5	F	Marte II	Fosette	Arle. c. az., M. lac.

SEPTIMA CARRERA A LAS 5 P. M.—Premio MANILA II.—1,100 metros.— Para todo caballo ganados de $ 5,000 o más. — Handi cripción: $ 12.50.— Premio: $ 2,500 al 1.o

O. Fuenzalida	H. Cortés	1 Girasol	58	6	1|2	Julio César	Sin anteced.	Azul G. perla
J. Cavieres	G. Valenzuela	2 Duque de El	55	4	F	Cragnour	Lady Helen	Rosado, G. azul eléctrico
J. Zapata	Sancho	3 Mike	54	4	F	St Michan	Vogler's Memor	Morada, lun. oro, G.
P. Polanco	Chacabuco	4 Fideline	51	4	F	Fío	Fate II	Colorado, M. azul, G.
P. J. Medina	A. Lyon P.	5 Esparceta	49	5	F	Eclair II	Catherinette	Azul mar. lun. blanc.
F. Peralta	Esmeralda	6 Baldramina	48	6	F	Barsac	Berta	Verde esm. G. rubí
D. Sandoval	Constancia	7 Paimpolaise	48	4	F	Constant	Donna	Azu alam. oro, G.
J. Vásquez	Juan de la C. I.	8 Burloncillo	47	4	1|2	Scarrón	Sin anteced.	Gris perla, G. lacre
F. Martin	M. R. Troncoso	9 Turpinita	47	4	F	Turín	Peocavi	Azul, alam. oro, M. lac.
U. Duque	Urbión	10 Sensata	47	6	7|8	Constant	Sensación	Salmón, M. y G. verde
A. Rodríguez	J. L. Walker	11 Belle Hellene	46	5	F	Fío	Key	Amarillo, G. negra
P. J. Medina	Taltal	12 Porto Alegre	45	3	F	Barsac	Porple Heather	Azul y color. list. M.
Luis Silva	Las Acacias	13 Ballader	40	4	F	Whittington	Algara	Escarlata, alamares bl

OCTAVA CARRERA A LAS 5.30 P. M.—Premio MELBOURNE. — 1,600 metros.—Para caballos nacidos en Chile que no haya ganado Handicap.—Inscripción: $ 15.— Premio: $ 3,000 al 1.o

D. Sandoval	J. Campo	1 Marimán	58	5	F	Fío	Key	Chocolate M. naranja, G.
P. Bagú	Army and Navy	2 Glass	54	4	F	Viraró	Silver Gass	Lacre M. bl. y azul lit.
J. B. Castro	Ossyris	3 Boa	53	4	F	Alanés	Brújula	Solferino, G. oro
J. Cavieres	Banzay	4 Gacetilla	51	4	F	Jack's Green	Agility	Plomo obscuro, G.
D. Vial	A. Gatica	5 Queñe	50	5	F	Siberien	L'Espingole	Blanca, braz. neg.,
E. Polanco	J. del C. Campo	6 Vestale	48	3	F	Oruro	Ladasette	Azul y oro viejo en
F. Martin	M. R. Troncoso	7 Duelo	47	5	1|2	Oidor	In anteced.	Azul alamares oro,
F. Peralta	Esmeralda	8 Cecilia	45	5	F	Rolando II	Donna	Verde esmeralda, G.
L. A. Benítez	L. A. Benítez	9 Córcega	44	5	F	Rolando II	Spirita	Lacre, M. violeta, G.
A. Muñoz	Pigüe	10 Daventry	44	4	F	Poineer	Q. of the Ramp	Solferino, faja y G.
J. Rodríguez	A. Urrutia	11 His Lordship	44	4	F	Altanero II	Bonnie Lassie	Guinda y neg. list. p.
R. Amaro	Río Moreno	12 Ruler	44	5	F	Altanero II	Represalia	Arle. cu. az. M. lac.
S. González	P. Beas	13 Verdi	42	6	F	Orán	Veronique	Colorado obscuro, M.
L. Navarro	J. A. Donoso	14 Dodge	40	3	3|4	Fío	Alma	Amarillo, M. y G.
F. Galván	Limited	15 Ensenada	40	3	F	Orán	Mousse Diane	Gris perla G. negra
J. Cuevas	Espoir	16 Erín	40	3	F	Pioneer	Conservatory	Amarilla, M. az.
A. Rodríguez	J. L. Walker	17 Golden Glass	40	4	F	Medallión	Veronique	Amarillo. G. negra

Cemento "EDISON"
BLANCO
Ofrecen para entrega inmediata
Buchanan, Jones y Cía.
UNICOS IMPORTADORES
1055 - Huerfanos - 1055

Club de Máquinas de Escribir "Underwood"
Cajas de Fondos "Máximo Bash" y
Escritorios de Cortina Americanos de Roble Macizo

CERTIFICADO DEL NOTARIO

En Santiago, a (6) Seis de Noviembre de 1920, se procedió al (33.o) TREINTA Y TRES sorteo del CLUB N.o 1, saliendo favorecido el NUMERO (66) SESENTA Y SEIS, perteneciente al señor ALBERTO BALCELLS .Librería "Barcelona", Huérfanos 981.
En el (25.o) VEINTICINCO sorteo del CLUB N.o 2 salió favorecido el NUMERO (92) NOVENTA Y DOS, perteneciente a la señorita TERESA OVIEDO, Pasaje Matte 24.
En el (16.o) DIEZ Y SEIS sorteo del CLUB N.o 3, salió favorecido el NUMERO (86) OCHENTA Y SEIS, perteneciente al señor ERNESTO PEREZ A., (Agricultor) Rancagua.
En el (9.o) NOVENO sorteo del CLUB N.o 4, salió favorecido el NUMERO (65) SESENTA Y CINCO, perteneciente a los señores COURT y EYQUEM, (Ingenieros) Talcahuano.
MARIANO MELO EGAÑA, Notario.
EN FORMACION EL CLUB N.o 5. Solicite prospectos y pormenores en
78 - BANDERA 78, OFIC. N.o 3 :-: TELEFONO 1571
SAMUEL WAISS

HIPODROMO CHILE

LAS CARRERAS DE LA MAÑANA

Apreciaciones y pronósticos

ete pruebas, abundantes en ins- ciones, constituyen el programa se desarrollará hoy en este ódromo y que ofrecerá a sus tantes una agradable mañana, s cada una de las carreras se sentan llena de interés.

e inicia la reunión con el pre- Nora, sobre 900 metros en el todos competidores cuentan opción para ser ganador. in embargo, estimamos que las yores probabilidades las tiene san que no hace mucho se im- o demostrando su capacidad pa- l tiro. En los puestos siguientes caremos a Molibdeno y Triple-

l premio Norseman sobre 1,100 ros ha reunido a trece inscritos los cuales se destacan Trebizon- Cadeneta, Catilina, Girl y Por- Alegre, de entre los cuales debe- buscar el ganador. or el peso que carga, nuestra a es Trebizonda, dejando para placées a Cadeneta y Catilina.

igue en el orden el premio Na- sobre 1,100 metros, en el cual stro candidato es Fagra que con escanso que ha tenido es sobra- ente capaz para liquidar la ca- a su favor. Tras de ella cree- llegarán Simplice y Pajarita. in embargo, puede que Pink La- repita la performance del Do- go último en el premio Messi-

atón nos gusta para ganador el premio Nanon, pues con el que lleva y la distancia que u tiro, creemos debe imponer-

ara los placées dejamos a An- y Quepe que últimamente han do buenas figuraciones en el cador.

os primeros 1,500 metros de la ana, premio Río Mapocho, de- ser de Chacolí, pues a 46 ki- lleva la primera opción y tiene los suficientes para ocupar el er puesto. racia y Merchant son nuestros didatos para los puestos siguien

n los premios Alameda, sobre l tiro, a la anterior, le asignamos los $ 3,000 de recompensa a Tellito, ya que entró en tabla en el Club Hípico en igual distancia en el premio Limited, el Domingo último, con enemigos indudablemente de muy superior calidad a los que le acompañan hoy. Bobina y Oregón van para los placées.

La prueba de clausura es de difícil pronóstico, pues todos los competidores se merecen.

Trong Filly es nuestra favorita, pues el Domingo le quedó corta la distancia, 900 metros, de la última carrera en donde llegó segunda de Sergio.

En el segundo y tercer puesto respectivamente, vamos a indicar a Cadorna que sabemos que está en buenas formas y a Furlana, que va en una distancia favorable a sus medios de acción.

RESUMEN

1.a Faisán, Molibdeno, Tripleta.
2.a Trebizonda, Cadeneta, Catilina.
3.a Fagra, Simplice, Pajarita.
4.a Ratón, Angina, Quepe.
5.a Chacolí, Gracia, Merchant.
6.a Tellito, Bobina, Oregón.
7.a Strong Fill, Cadorna, Furlana.

Probables montas y competidores para las carreras de la mañana de hoy

1.a Carrera. — Gregorita, M. Araya; Dresden, E. Martínez; Contratiempo, A. Villagra; Faisán, M. Vergara; Odina, F. Tapia; Molibdeno, J. Osorio; Tripleta, M. Gamboa; Rolandito, R. Flores; Yaquil, A. Silva; Japonés, H. Altamirano; Frondosa, J. 2.o Aravena; Honduras, C. Cruz; Gaudiosa, L. A. Jerez; Charolcito, J. Pinto; La Valliére, L. Carrasco; Etervina, N. Ramírez; Chilihue, E. Aguilera.

2.a Carrera. — Kipsol, J. Vergara; Mackenzie, C. Pombet; Porto Alegre, G. Aravena; Girl, R. Flores; Tabernera, J. Pinto; Trebizonda, H. Contreras; Cadeneta, A. Silva; Orense, H. Ramírez; Elda, L. A. Jerez; Fumée, J. Osorio; Guaraña, J. 2.o Aravena; Catilina, C. Cruz; Andanza, G. Guerra.

3.a Carrera. — Rústico, L. Ortiz, Alejo II, M. Gamboa; Plumilla, S. Miranda; Pink Lady, J. Vergara; Fabra, G. Aravena; Simplice, E. Solís; Longo, R. Henríquez; Dual, A. Silva; Costanera, H. Ramírez; Pajarita, L. Carrasco; Daintie Lassie, J. Osorio; Nodriza, C. Cruz.

4.a Carrera. — Deutschland, M. Araya; Sumac, E. Martínez; Artois, A. Martínez; Tucapel, J. 2.o Aravena; Centollita, L. Araya; Angina, M. Gamboa; Achibueno, M. Pérez; Santa Tecla, C. Pombet; Carboncillo, P. Orellana; Ratón, F. Tapia; Quepe, J. Vergara; Yelcho, G. Aravena; Horchata, M. Vergara; Arengosa, L. Carrasco; Cabecilla, J. Osorio; Tapón, J. Pinto.

5.a Carrera. — Mike, J. F. Bernal; Cachivache, M. Pérez; Validol, A. Molina; Bow, A. Silva; Merchant, C. Pombet; Bella Dama, S. Miranda; Falsete; M. Gamboa; Fusil, R. Flores; Matadora, M. J. Silva; Ruler, M. Vergara; Gracia, J. Osorio; Burloncillo, H. Ramírez; Tilburí, J. Oregón; Chacolí, C. Cruz; Corchea, J. Pinto; Cultura, L. Carrasco.

6.a Carrera. — Balaclava, S. Miranda; Viana, C. Pombet; Capucine, M. Pérez; Oregón, M. J. Silva; Lord Beryl, A. Silva; Alejo II, M. Gamboa; Bobina, M. Vergara; Caracas, J. Vergara; Huérfana, R. Flores; Kopa, J. Pinto; Tellito, C. Cruz; Simplice, E. Solís; Tucano, A. Silva; Girl, no corre; Chichí, F. Ulloa; Marruecos, L. A. Jerez; Fumée, N. N.; Rezongona, L. Carrasco.

7.a Carrera. — Shimosa, M. Pérez; Sergio, A. Molina; Filoche, L. Ortiz; Furlana, C. Pombet; Baldramina, R. Flores; Leslo, J. Vergara; Sensata, E. Godoy; Cadorna, N. Ramírez; Guignol, R. Hernández; Strong Filly, J. Osorio; Rasputín, A. Guerra; Golosina, A. Silva.

PRONOSTICOS DE LA PRENSA

CLUB HIPICO

Deutsche Zeitung

1.a carrera.—F:oma, Demetrio, Almendrina.
2.a carrera.— Budapest, Helium, Exeter.
3.a carrera.—Ninfa, Kalmuco, Activo.
4.a carrera.— Gacetilla, Mormón, Verderón.
5.a carrera.—Campoamor, Don Alvaro, Fideline.
6.a carrera.—Oregón, Fusil, Kopa.
7.a carrera.—Girasol, Porto Alegre, Duque de El.
8.a carrera.—Queñe, His Lordship, Gacetilla.

HIPODROMO CHILE

Deutsche Zeitung

1.a carrera.—Faisán, La Valliére, Ondina.
2.a carrera.—Girl, Catilina, Trebizonda.
3.a carrera.—Pink Lady, Fagra, Costanera.
4.a carrera.— Ratón, Quepe, Horchata.
5.a carrera.— Bow, Chacolí, Merchant.
6.a carrera.— Bobina, Tellito, Viana.
7.a carrera.—Strong Filly, Guignol, Sergio.

NOTICIAS DIVERSAS

Vesta.—Esta hija de Olascoaga y Pimponia, que se resintió de alguna gravedad al disputar el clásico El Ensayo, completamente mejorada de su dolencia, ha empezado a hacer ejercicios a la marcha.

Cipaye.—Muy mejor de la enfermedad que lo aquejaba, ha sido enviada a descansar al campo.

La Seine.—Que en los primeros días de la semana que termina sufrió la aplicación de ligeros cáusticos en sus remos delanteros, ayer empezó a trabajar a la marcha.

Feudal.—Ha sido puesto en descanso este pensionista del preparador Rudecindo Díaz y es probable que sea llevado al campo por algún tiempo.

BOX

LOS CAMPEONATOS NACIONALES DE AFICIONADOS. — La 3.a Rueda se efectuará el próximo Jueves y las finales el 18 del actual. — El Jueves próximo se realizarán en el Hippodrome Circo los matches de selección de la Delegación Boxeril Chilena que concurrirá a los campeonatos suramericanos de Montevideo enviada por la Federación de Box de Chile.

Se desarrollará el siguiente programa:

Peso Mosca: Manuel Campos-Manuel Travesari; Andrés García-Luis Valenzuela.

Peso Gallo: Armando Hernández-Guillermo Osorio; Segundo Huerta-José Labarca, Humberto Rojas-Diego Parada; Carlos Toro-Luis Solís.

Peso Pluma: Carlos Abarca-Luis Peña.

Peso Liviano: Juan Tapia-Fernando Lecaros.

Peso Medio-Liviano: Jorge Herrera-Rafael Rosales, Melo Parisis-Luis Bicentini.

Peso Medio: Benito Miranda-Ramón Cáceres.

Peso Pesado: Florentino Fritz-Armando Cristi.

Suplementarios que deben concurrir el próximo Jueves al Hippodrome con traje de ring y un second: Guillermo Osorio, Carlos Campodónico, Nicolás Flores, Carlos Aguilar y Arturo Palacios.

La Federación de Box nos encarga citar para mañana Lunes de 6 a 7 de la tarde en su Gimnasio New York N.o 63, a todos los peleadores anteriormente nombrados con el objeto de confrontar sus pesos y obtener fotografías para los diarios "El Plata", "El Día" y "La Mañana", de Montevideo que las han solicitado.

Siguiendo la costumbre de las eliminatorias anteriores la galería ha sido fijada a un peso.

ASOCIACION DE CENTROS DE BOX DE SANTIAGO —Los matchs de esta noche. — Esta noche se efectuarán en el Gimnasio Tallman Libertad N.o 755, los siguientes matchs.

1.o Match a seis rounds por el campeonato peso gallo entre los señores Abraham Leiva, del Centro H. Rojas y Luis A. Yáñez, del Raab, Recoleta.

2. Match a seis rounds por el campeonato peso pluma entre los señores Daniel 2.o Sáez del Centro Severino Cazorso y Alfonso Rodríguez, del G. Santa Cruz.

3.o Match a seis rounds por el campeonato peso medio entre los señores Jorge Martínez, del Centro James Perry y Ramón Cáceres del Gregorio Santa Cruz.

Además habrá un buen preliminar.

LOS MATCHS DEL SABADO PROXIMO. — El 13 de los corrientes era la fecha reservada para la realización del segundo encuentro por el campeonato peso medio de Chile entre Murray y Lillo, que corre la empresa Tagini. Debido a que el campeón curicano se ha lesionado de las manos, el match se ha aplazado hasta el 4 de Diciembre y en su lugar se prepara un lucido festival, a precios populares, dos pesos la galería.

Serán cuatro peleas las del Sábado entre muchachos que ya son una promesa para el pugilismo nacional, los que siempre rinden en el ring el máximo de sus conocimientos, ofreciendo al público un espectáculo que lo complace.

El programa será el siguiente:

Carlos Donoso versus Genaro Anguita, cuatro rounds con decisión.

Luis Echeverría versus Augusto Cano, seis rounds con decisión.

Ramón Vargas versus José Ferreira, seis rounds con decisión.

Juan Beiza, versus Juan Pino, 10 rounds con decisión. Match de fondo.

Es digna de aplausos la idea de hacer encuentros entre las promesas del box nacional como espectáculo para distraer al público, cuya iniciativa partió de la Federación de Box de Chile y que ahora sigue uno de nuestros empresarios más serio y entusiasta.

EDDIE POLO — En Gálvez 152 se llevará a efecto esta noche este interesante programa:

Alfredo López y Alejandro Garín, tres rounds.

Luis Mura y Angel Pardo, 3 rounds.

H. Rojas y A. Santiago, 3 rounds.

Entre los infantiles Luis Gotier del Centro Galvén Respress y Horacio Salazar, en representación de este Centro, pelearán cuatro rounds por acuerdo mutuo. Réferee, D. Peña.

Pelea de fondo cuatro rounds entre Luis Muñoz, peleador del Exequiel Vilchez y Humberto Aguilera, réferee, señor C. Orellana.

ATLETICO BOXING CLUB VICENTE REYES. — Hoy a las 3 P. M., en punto, deberá efectuarse el gran torneo atlético organizado por este Centro, y que promete resultar muy interesante, por lo esmerado del programa y la calidad de los competidores.

Los socios deberán encontrarse hoy a las 2 en punto en el local del Centro Erasmo Escala esquina de Sotomayor, para dirigirse de allí al lugar del torneo, que, como se sabe, es la Quinta Normal.

Las personas que deseen inscribirse en alguna de las pruebas deberán depositar la suma de $ 0.20 valor de la inscripción. Se las atenderá hasta última hora en el local del Centro y momentos antes de cada prueba en la Quinta Normal.

W. MURRAY BOXING CLUB. — Se pone en conocimiento de los socios de este Centro, de que habiendo concluído los arreglos de nuestro local, calle Rengifo 729, se les cita para una reunión extraordinaria a los socios a las 9 A. M., para tratar de la inauguración.

Exposición de Animales

Hoy Domingo

ULTIMO DIA DE EXPOSICION

Por la mañana entrada gratis hasta las 12

En la tarde. . . . . . . $ 5.00
Niños 1.00

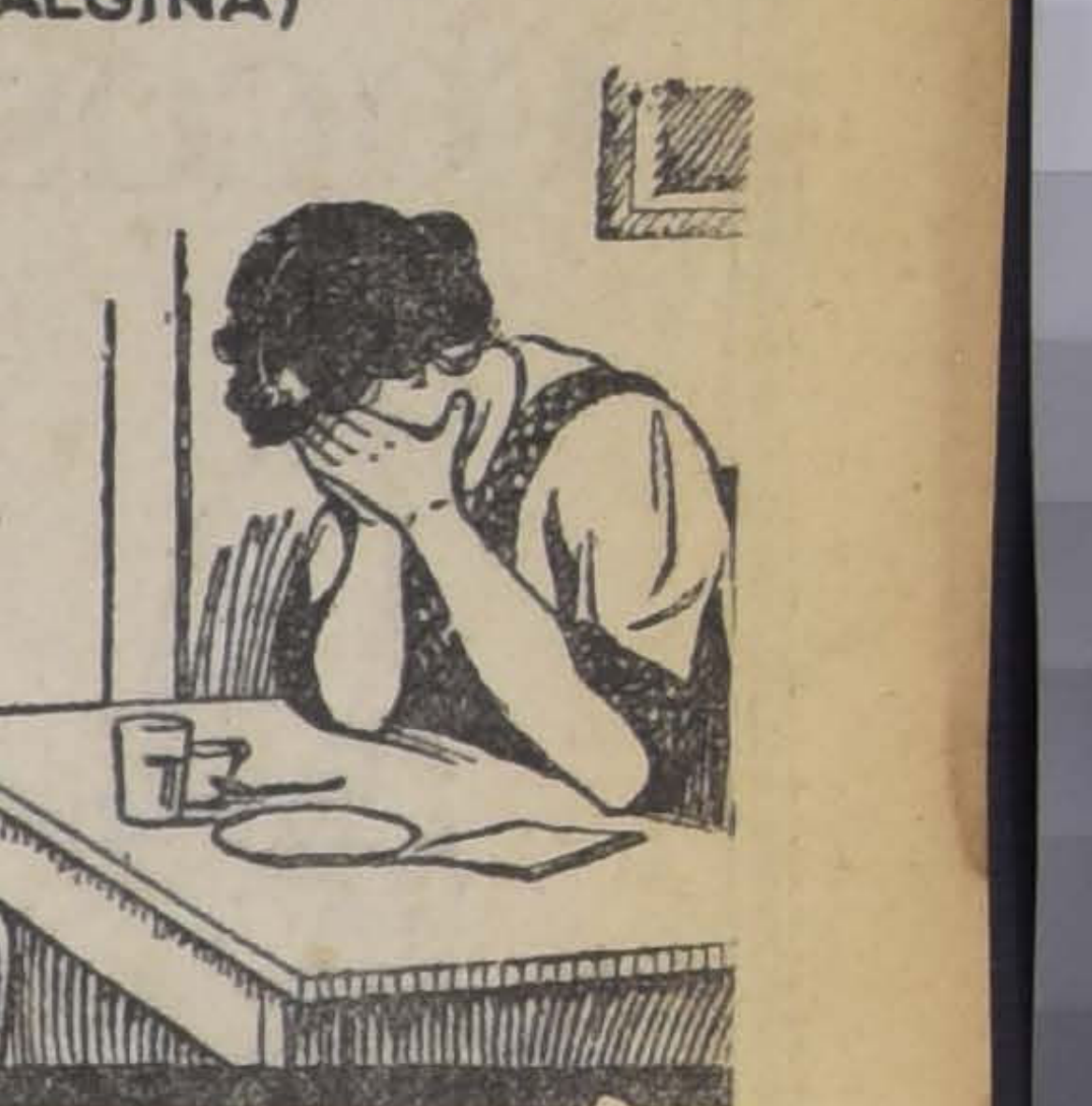

LOS DOLORES DE CABEZA, NEURALGIA
DOLORES FEMENILES
se alivian rápidamente con

PHENALGIN
(FENALGINA)

el reconocido alivia dolor con reputación de casi un cuarto de siglo.

Es recomendado por los médicos en todas partes del mundo, y es considerado indispensable por los miles de personas que lo han usado.

Phenalgin no es un narcotico, es absolutamente inofensivo y no vicia el sistema. Provease de el hoy mismo donde su boticario.

Distribuida por
AM. FERRARIS
Casilla 3633
Santiago, Chile

IPODROMO CHILE

6.as Carreras de Primavera
Domingo 7 de Noviembre de 1920

MERA CARRERA, A LAS 9.00.— Premio NORA. — Handicap. — Para hacks. — Inscripción: $ 15 — Premios: $ 800 al 1.o y $ 100 al 2.o.— Distancia: 900 metros

EPARADOR	DUEÑO	NOMBRES	PESO	EDAD	SANGRE	PADRE	MADRE	TRAJE DEL JINETE
pietario	J. Rojas	1 Gregorita	60	5	1/2	Vite	Chilena	Azul est am. M. azules G. amarilla
Collao	S Castillo	2 Dresden	59	4	1/2	Abismo	Chilena	Azul y am. a c. M. am. G. azul
Fuenzalida	U. Verdugo	3 Contratiempo	55	6	1/2	Julio César	Chilena	Ver. est. rosa M. verdes G. rosada
Donati	J. Donati	4 Faisan	54	5	1/2	Le Roi d'Is	Sin antecedent	Rosado y negro en ruedas
Collao	Ensayo	5 Ondina	54	5	1/2	Syrio	Chilena	Blanca M. blancas G. negra
Rodríguez	J. F. Romo	6 Molibdeno	53	3	1/2	Oldor	Chilena	Negra M salmón G. salmón
Yáñez	Silvaras	7 Tripleta	53	4	F	Key West	May Rose	Amarilla M. am. br. l. G. lacre
Silva	P. Beas	8 Rolandito	52	6	3/4	Rolando	Raining	Colorado obsc. M. azules G. azul
González	V. M. Herrera	9 Yaquil	50	4	31/32	Lord Bobs	Hebe II	Ave. v. y bra. negros G. negra
Olmedo	R. Riofrío	10 Japonés	49	5	1/2	Fio	Desconocida	Turquesa M. turquesa G. turquesa
Zúñiga	H Fleureau	11 Frondosa	48	5	F	Frondeur	Arecca	Lacre y oro en ruedas G. oro
B. Castro	Ossyris	12 Honduras	45	3	F	Crescendo	Bluff	Solferina M solferinas G. oro
de la Cerda	San Marcial	13 Gaudiosa	44	5	1/2	Bob Cherry	Chilena	Rosada M. blancas G. rosada
t. Rodríguez	P. Leiva	14 Charolcito	44	7	1/2	Maipino	Sin antecedent	Lacre M. blancas G. lacré
Navarro	J. Donoso	15 La Valliére	44	4	F	Fio	Lotería II	Amarilla M. granates G. verde
A. Ramírez	Popeta	16 Etervina	42	3	F	Jerjes II	Casquivana	Morada M. blancas G. blanca
Aguilera	A. Huidobro	17 Chilihue	40	4	F	Oregón	Minelle	Ver. cruz nar. M. verdes G. naranja

UNDA CARRERA, A LAS 9 25. — Premio NORSEMAN. — Omnium Handicap. — Inscripción: $ 20 — Premios: $ 1,300 al 1.o y $ 200 al 2.o.— Distancia: 1,100 metros

EPARADOR	DUEÑO	NOMBRES	PESO	EDAD	SANGRE	PADRE	MADRE	TRAJE DEL JINETE
Fuenzalida	H. Cortés	1 Kipsol	60	4	1/2	Sir Samuel	Chilena	Azul M azules G. perla
pietario	F. Peralta	2 Mackensie	58	4	F	Rolando II	Marcelle	Rosada cue. v. M. ros. pu. v. G. ver
J. Medina	Taltal	3 Porto Alegre	56	4	F	Barsac	Purple Hearth	Azul y co. l. M. col G. azul y col. l.
Arluciaga	Los Avellanos	4 Girl	51	5	1/2	Altanero	Sin antecedent	Amarilla M. am. l. neg. G. negra
Rodríguez	P. Leiva	5 Tabernera	50	6	1/2	Turín	Sin antecedent	Lacre M blancas G. lacre
Morris	H. Godoy	6 Trebizonda	50	4	F	Lord Bobs	Hada	Blan. cue. v M. col. pu. v. G. colora
A. Ramírez	Titán	7 Cadeneta	48	5	F	Orán	Skyline	Verde M. verdes G. café
Trincado	Importación	8 Orense	47	3	F	Index	Orlanda	Oro f neg. M oro f. neg. G neg. b. oro
Silva	E. Carvacho	9 Elda	46	5	7/8	Le Rappel	Pirouette	Verde M verde br. sal. G. café
Villa	Vizcaya	10 Fumée	45	5	F	Ecliar II	Yolanda	Azul obsc. M. azul obsc. G. solferina
Zúñiga	Bella Dama	11 Guaraña	44	4	F	Etolo	Elsa	Cre. cin. cer. M crema G. cereza
Huerta	M Henríquez	12 Catilina	42	4	F	Constant	Dapper	C. de v. y o en r. M. oro G. oro
2.o Soto	Alcázar	13 Andanza	40	3	127/128	Alcázar	Glenatura	Acero ala. la. M. acero G. lacre

RCERA CARRERA, A LAS 9.50. —Premio NACHO. — Omnium Handicap — Inscripción: $ 20. — Premios: $ 1,300 al 1.o y $ 200 al 2.o—Distancia: 1,100 metros

EPARADOR	DUEÑO	NOMBRES	PESO	EDAD	SANGRE	PADRE	MADRE	TRAJE DEL JINETE
Amaro	J. A. Soto B.	1 Rústico	62	6	7/8	Alanés	Rusia	Amarilla M. blancas G. amarilla
de la Cerda	San Marcial	2 Alejo II	54	5	F	Saint Wolf	Abeja II	Rosada M. blancas G. rosada
González	Chacabuco	3 Plumilla	53	6	F	Billy Boy	Instant	Colorada M. azules G. blanca
Fuenzalida	A. Pérez de C.	4 Pink Lady	53	4	F	Lancaster	Palustre	Terracota M. terracota G terracota
J. Medina	Almendro	5 Fagra	52	4	7/8	Alanés	Sfax	Neg. f. oro M. negras G. oro
Polanco	Cruz Blanca	6 Simplice	51	5	F	Black Prin.	Simonetta	Lac., v. y cr. b. M verdes G. bla y la
Navarro	Indíjena	7 Longo	50	5	15/16	Leonardo	Josiana	Morada M. moradas G. oro
pietario	C. A. Gómez	8 Dual	48	5	15/16	Burlesco	Anunciadora	Verde M. blancas G. verde
Villa	Vizcaya	9 Costanera	47	6	23/32	Constant	Meva	Ozul obsc. M. azul obsc. G. solferina
Guerra	D. Hernández	10 Pajarita	45	4	F	Pirapó	Safo	Ver b. y c. ca. M v. p. can. G canar
Zúñiga	Film	11 Daintie Lassie	43	4	F	Pioneer	Allegiance	Bla y neg. a c. M. lacres G. lacre
Trincado	Importación	12 Nodriza	42	3	F	Oquendo	Invasión III	Oro faja neg. M. oro G. oro

ARTA CARRERA, A LAS 10.15. —Premio NANON. — Handicap. — Para hacks. — Inscripción: $ 15 — Premios: $ 800 al 1.o y $ 100 al 2.o. —Distancia: 900 metros

EPARADOR	DUEÑO	NOMBRES	PESO	EDAD	SANGRE	PADRE	MADRE	TRAJE DEL JINETE
de la Cerda	A. Peric	1 Deutschland	61	4	F	Orán	Evelyn	L. bl. y a. en r M. lacres G. azul
Collao	S Castillo	2 Sumac	61	4	1/2	Alanés	Chilena	Azul y am. a c. M. amarillas G. azul
Zúñiga	H. Fleureau	3 Artois	61	4	1/2	Apto Oro	Chilena	Lacre y oro en ruedas G. oro
Zúñiga	H. Fleureau	4 Tucapel	40	E	1/2	Oldor	Chilena	los mismos con banda
pietario	L. Araya	5 Centellita	59	4	1/2	Mr. Root	Chilena	Lacre M. moradas G. morada
Rojas	A. B. C.	6 Anjina	59	E	1/2	Almendro	Sin antecedent	Colorada M negras G. negra
Godoy	J. M. Quijada	7 Achibueno	56	E	1/2	Alanés	Chilena	Azul y lacre en ruedas
Donati	M. Sáez	8 Santa Tecla	55	4	F	March Flower	Almira	Azul M. granates G. amarilla
Urbina	M. Henríquez	9 Carboncillo	54	3	1/2	Ogro	Chilena	C. de v. y o. en r. M. oro G. oro
Collao	Ensayo	10 Ratón	54	6	1/2	Syrio	Chilena	Blanca M. blancas G. negra
Fuenzalida	Gmo. Guerra	11 Quepe	54	5	F	L. Atkinson	Frondeuse	Ama. cruz neg M. negras G. negra
Sandoval	J. Ciappa	12 Yelcho	53	4	1/2	Julio César	Chilena	Cobre M. cobre G. cobre
Amaro	Ebro	13 Horchata	48	3	F	Ecliar II	Maya II	Negra M. neg. y lila en r. G. lila
Arluciaga	J Ibáñez	14 Arengoza	43	4	1/2	Scarrón	Chilena	Gris perla M. gris perla G. lacre
de la Cerda	San Marcial	15 Cabecilla	42	3	F	Viraró	Enchantee	Rosada M. blancas G. rosada
t. Rodríguez	P. Leiva	16 Tapón	40	5	1/2	Turín	Chilena	Lacre M. blancas G. lacre

INTA CARRERA, A LAS 10.45.—Premio RIO MAPOCHO. — Handicap. — Para animales que hayan corrido tres o más carreras en el Hipódromo Chile, desde el 1.o de Enero de 1920. — Inscripción: $ 30. — Premios: $ 3 000 al 1.o y $ 300 al 2.o. — Distancia: 1,500 metros

EPARADOR	DUEÑO	NOMBRES	PESO	EDAD	SANGRE	PADRE	MADRE	TRAJE DEL JINETE
Espinoza	Sancho	1 Mike	59	4	F	St Micham	V. Memory	Morada l. oro M moradas l: oro G or
Muños	J. Schlack	2 Cachivache	58	4	15/16	Viraró	Coralia B.	Blanco y negro listado G. blanca
Polanco	A. Diauna	3 Validol	55	4	F	Anteo	Cifra	Verde M. verdes G. grosella
Collao	Choapa	4 Bow	54	5	F	Altanero	Viscacha	Azul M. acero G. lacre
Zúñiga	S. Ahues	5 Merchant	53	6	F	Celso	M. Comfrey	Cel .y bl. p m. M. celes. G. lacre
Zúñiga	Bella Dama	6 Bella Dama	53	5	F	Mores	Cherry Ripe	Cre. cin. cere. M crema G. cereza
de la Cerda	San Marcial	7 Falsete	51	4	F	Melbourne	Lady Vogler	Rosada M. blancas G. rosada
Arluciaga	L. A. Lois	8 Fusil	51	5	F	Etolo	Teresa	Negra M. cel y neg. en c. G. negra
Zúñiga	Chandler	9 Matadora	50	4	F	Le Roi d'Is	Amica	Solf. cruz bla. M. solfer. G solferina
Amaro	R. Moreno	10 Ruler	49	5	F	Altanero	Represalia	Arlequín cu. a. M. lac pu. a. G arle.
Godoy	Rancagua	11 Gracia	48	4	A.A.	Ecliar II	Queen Leaf	Ver. p. y ad. pl. M. verdes G. plata
Vásquez	J. Ibáñez	12 Burloncillo	48	4	1/2	Scarrón	Cihelan	Gris perla M. gris perla G. lacre
F. Valenzuel	Sangre Azul	13 Tilburí	47	6	F	Turín	Miss Caithness	Blanca c. lacre M. blancas G. lacre
Duque	Urbión	14 Chacolí	46	4	F	San Jorge	Cholita	Salmón M. verdes G. verde
Pinto	R Soltof	15 Corchea	45	6	F	Burlesco	Bombonniere	Bla est. lacres M. bl. est. lac. G. bla
González	El Bosque	16 Cultura	43	5	F	Rolando II	Galejade	Negra f. v. M. neg. f. verde G. ver.

XTA CARRERA, A LAS 11.15.—Premio ALAMEDA. — Handicap —Para animales que hayan corrido tres o más carreras en el Hipódromo ile, desde el 1.o de Enero de 1920.—Inscripción: $ 30. — Premios: $ 3,000 al 1.o y $ 300 al 2.o. — Distancia: 1,500 metros

EPARADOR	DUEÑO	NOMBRES	PESO	EDAD	SANGRE	PADRE	MADRE	TRAJE DEL JINETE
opietario	S. González	1 Balaclava	58	6	F	Jou Jou	Camargo	Verde M oro br. verdes G. oro
Zúñiga	H. Fleureau	2 Viana	57	5	F	L'Aiglon	Silesia	lacre y oro en ruedas G. oro
Zúñiga	Chandler	3 Capucine	56	5	F	Arcadic	Cendre	Solf. cruz bl. M. solferinas G. solf.
Martín	M. Troncoso	4 Oregón	53	5	1/2	Oldor	Sin antecedent	Azul M. lacres G. oro
opietario	F. Peralta	5 Lord Beryl	53	4	F	Buckminster	Lady Beryl	Rosada c ver. M. ros. pu. v. G. ver.
de la Cerda	San Marcial	6 Alejo II	52	5	F	Saint Wolf	Abeja II	Rosada M. blancas G. rosada
Zúñiga	Film	7 Bobina	51	6	F	Jou Jou	Sabandija	Bla. y neg. a c. M. lacres G. lacre
Fuenzalida	E. E Reyes	8 Caracas	50	4	F	Jou Jou	Faranz	Lacre y negro opr mitad
Morris	Liguria	9 Huérfana	50	4	F	Rolando II	Fougéer	Lacre M. lac. bra. ver. G. verde
Pinto	Columbia	10 Kopa	50	4	F	Ginger Ale	Condesita	Rosada M. blancas G. blanca
Boncerio	E. Vargas S.	11 Tellito	49	4	F	Gonin	Intrinsic	Negra cruz v M. neg. br. ve. G. ve
Polanco	Cruz Blanca	12 Simplice	49	5	F	Black Prin.	Simonetta	Lacre v. y c. b. M. ver. G. bl. y la
A. Ramírez	Los Aliados	13 Tucano	47	5	7/8	Turín	Eúskara	Azul eléc. M. solf. G. azul eléc.
Arluciaga	Los Avellanos	14 Girl	46	5	1/2	Altanero	Sin antecedent	Amarilla M. am. l. neg. G. negra
Donati	J Donati	15 Chichí	45	4	7/8	L'Aiglon	Lata	Rosado y negro en ruedas
Fuenzalida	U. Verdugo	16 Marruecos	45	3	F	Nitrico	Maya III	Ver. est. ro. M. verdes G. rosada
Villa	Vizcaya	17 Fumée	40	5	F	Eclair II	Yolanda	Azul obsc. M. azul obsc G. solferina
Guerra	D. Hernández	18 Rezongona	40	4	F	Rodilard	Atalaya	Ver. b. y c. ca. M ver. pu. cana. G ca

PTIMA CARRERA, A LAS 11.45—Premio NEPTUNO. — Omnium Handicap. — Inscripción: $ 20. — Premios: $ 1,300 al 1.o y $ 200 al 2.o.— Distancia: 1,100 metros

EPARADOR	DUEÑO	NOMBRES	PESO	EDAD	SANGRE	PADRE	MADRE	TRAJE DEL JINETE
ropietario	H. Pérez	1 Shimosa	58	5	7/8	Alanés	Rusia	Bla. y gran. l M. grana. G. granate
Villa	L. A. Gauthier	2 Sergio	57	4	1/2	Le Roi d'Is	Chilena	Blanca M. canario G. azul
Amaro	J. A. Soto B.	3 Filoche	57	3	31/32	Semproni	Fiole	Amarilla M. blancas G. amarilla
Zúñiga	Chandler	4 Furlana	53	5	F	L'Aiglon	Fricka	Solf. cruz bl. M. solf. G. solferina
Peralta	Esmeralda	5 Baldramina	52	6	F	Barsac	Berta	Esmeralda M. esmeralda G. rubí
Fuenzalida	L Schenone	6 Leslo	51	6	3/4	Altanero	Pavia	Cereza M azules G. azul
Duque	Urbión	7 Sensata	50	5	7/8	Constant	Sensación	Salmón M. verdes G. verde
B. Castro	D. Dighero	8 Cadorna	49	5	1/2	Pioneer	Sin antecedent	Blanca M. azules G. azul
Navarro	T. del Fierro	9 Guignol	49	4	F	Viraró	L. Penguin	Guinda M. paja G. guinda
Zúñiga	Bella Dama	10 Strong Filly	48	6	F	Meltonian	Tiana	Cre. cin. cer. M cereza G. cereza
Rojas	J. B. Ramírez	11 Rasputín	47	3	7/8	Rob Roy III	Clepia	Azul y neg. l| M. azul pu. n. G. neg.
González	E. Bosque	12 Golosina	45	3	F	Melbourne	Oranai--	eg. f. v. M. neg. f. verde G. verda

ANTIMONIO
ESTAÑO
FIERRO
PLOMO
ZINC

En Lingotes

Importados

Ofrecen para entrega inmediata:
SCRIVEN Hnos. (CHILE) Ltd.
Huérfanos 1160

CASA BURGALAT

Sólo por 3 días

LANA INGLESA

2 HEBRAS

EL MADEJON DE 12 MADEJAS:

Color azul marino . . . . $ 13.90

Colores blanco, frutilla, celeste, rosa salmón, verde esmeralda, plomo y verde oscuro. 15.90

Lámparas a Carburo

PARA MINAS, FAENAS NOCTURNAS, CANTERAS
Y ALUMBRADO INTERIOR DOMESTICO

FOCOS DE ACETILENO

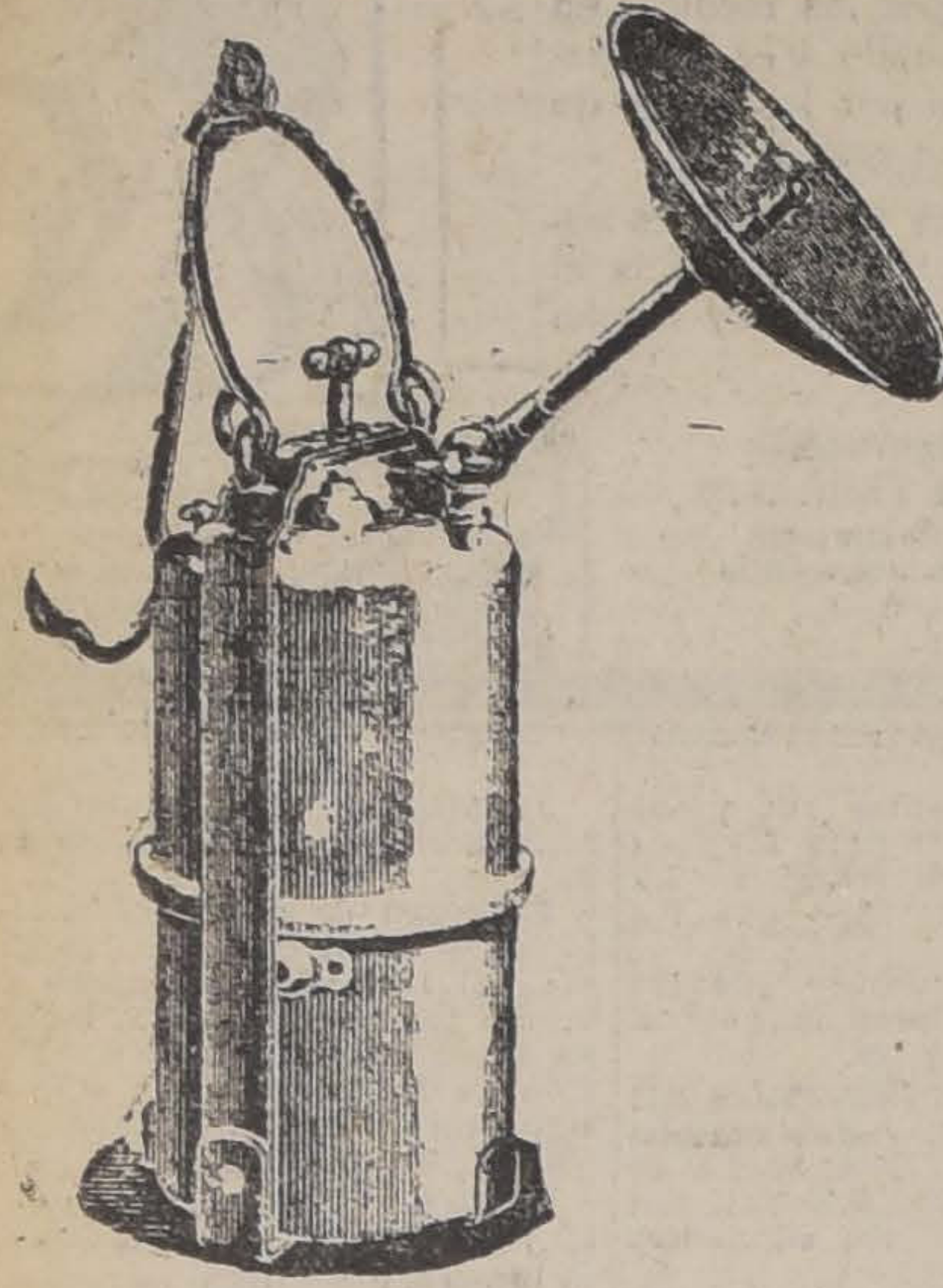

Modelos perfeccionados y garantidos. Sin humo, limpios, seguros, económicos, cómodos, sencillos, extra-firmes.

Existencia permanente de toda clase de repuestos para alumbrado de acetileno.
Instalaciones completas de alumbrado y calefacción por el Acetileno.

Al precio actual del Carburo, el alumbrado de Acetileno representa una economía de

80 o|o

sobre cualquier otro alumbrado.

Soldadura Oxi - Acetilénica

Generadores de ACETILENO

"Tambour" y "Lux"

modelos patentados y perfeccionados con pruebas de más de 15 años en Chile, para instalaciones completas de alumbrado y calefacción por el Acetileno.

CARBURO DE CALCIO, Noruego y Americano
al precio más bajo de plaza.
Los pedidos de provincias son atendidos con esmero por la

"ACETILENA"

ANDRES DUBOIS INGENIERO CONSTRUCTOR
Casilla N.o 291 - Santiago - Santo Domingo 1077, casi esquina de Bandera

---

Ud. adquirirá la sumadora marca Barr

Por las siguientes razon

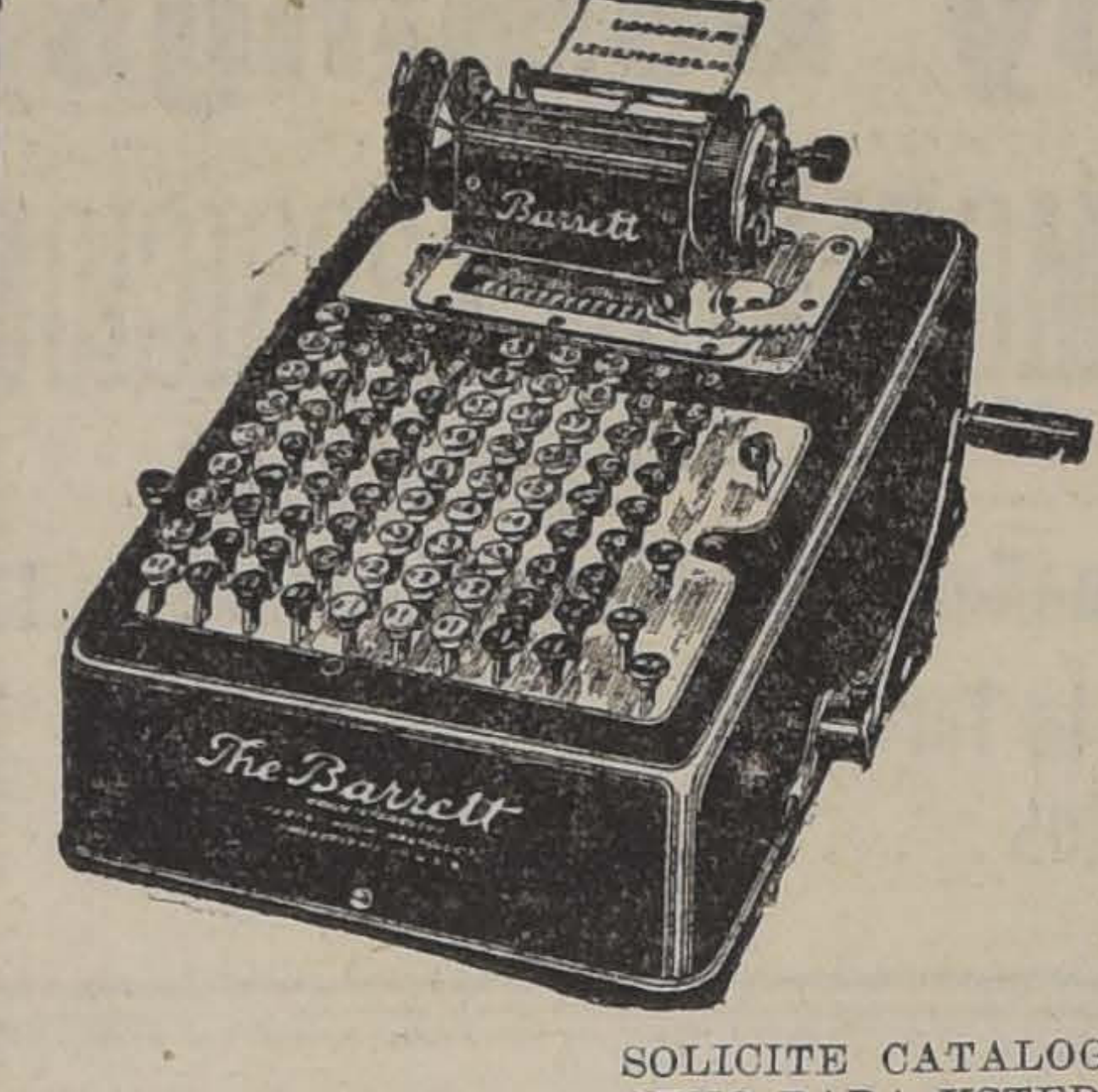

Porque las mayores actividades que adquieren los negocios en día la adopción de métodos que aseguren rapidez y eficiencia.

Porque la máquina de sumar **BARRETT**, hace las operaciones rapidez, sencillez y seguridad absoluta.

Porque no requiere conocimientos previos ni largos interroga manejarla con seguros resultados, siendo por estas causales de muy nejo, entendiéndose su mecanismo desde el primer momento.

Porque la máquina sumadora **BARRETT**, portatil tiene mecanis sor, pudiendo tenerse en cualquier momento las sumas parciales o
No dudamos que dadas las conveniencias que le hemos hecho por las cuales la máquina sumadora **BARRETT** no tiene compe na, usted se apresurará a comprobar lo que le hemos expuesto, una visita.

SOLICITE CATALOGO, Y DEMOSTRACIONES SIN COMPROMISO ALGUNO PARA USTED, DE SUS UNICOS CONCESIONARIOS.

CURPHEY & CIA.

SANTIAGO: ESTADO 67 — VALPARAISO: BLAN

ORDEN DE VENTA

Gran Fundo en los Angeles

Vendo a puertas cerradas

Con facilidades extraordinarias de pago
5,000 hectáreas, 900 regadas
Suelos de primera clase para todos los cultivos
Especial para crianzas y engordas en gran escala
Se vende incluyendo 850 vacunos
Caballares, ovejunos, siembras y existencias
En el bajo precio de $ 1.300,000

que se pagan con $ 225,000 al contado, reconociendo deuda antigua de $ 200,000 bonos 7 o|o por el saldo a que esté reducida el día de la venta, y el resto puede pagarlo el comprador, en los plazos que quiera, siempre que pague el interés del 8 o|o anual.

Alejandro Greene Cruzat
TEATINOS 86. — CASILLA 3722

SOLUCIO
de CLORHIDROFOSFATO DE CAL CREOSO
PAUTAUBE
Exíjase nuestra Marca LABORATORIO

FERROCARRILES DEL ESTA

SUPRESION DE TRENES

A partir desde el Jueves 11 del actual, debido de carbón.
El tren 49 que sale diariamente de Alameda a 13.05, correrá sólo los Sábados.
El tren N.o 54 que sale diariamente de Melipil a las 7, correrá sólo los Lunes.
Se suprime la carrera de los siguientes trenes:
Tren N.o 34, que sale de Palmilla a San Fernand
Tren N.o 35, que sale de San Fernando a Palmil
Tren N.o 29, que sale de Pelequén a Las Cabra
Tren N.o 32, que sale de Las Cabras a Pelequé
EL DIRECTOR G

PROPUESTAS POR CARBON FOSIL

Se pide propuestas públicas cerradas para la pr cuenta mil toneladas métricas de carbón fósil, entrega chileno antes del 1.o de Marzo del año próximo.
Será motivo de preferencia, la más rápida entrega
Las propuestas se abrirán el día 16 del present tamento de Materiales y Almacenes, a las 15 horas pueden solicitarse las bases y condiciones de las propu
Santiago, 6 de Noviembre de 1920.

PAPEL MERCERIA

— OFRECE —
THE OVERSEA EXPORT & IMPORT CO. LTD.
(COMPAÑIA COMERCIAL DE NORUEGA)
Bandera No. 620 :-: Casilla 7550
SANTIAGO

Sastrería "FAIVOVICH"

BANDERA 562

En el sorteo efectuado hoy Sábado 6 de Noviembre de 1920 en el Club de Ternos, resultaron favorecidos los siguientes números:
Club N.o 3, sorteo 40 el 41.
Club N.o 4, sorteo 33 el 97.
Club N.o 5, sorteo 20 el 138.
En formación el nuevo Club N.o 1. —FAIVOVICH E HIJOS.

"LA MISERIA, EL SUICIDIO Y EL IDIOTISMO, TIENEN POR CAUSA EL ALCOHOLISMO".

OPORTUNIDAD

Se ofrece al público un bonito surtido de
CASIMIRES INGLESES FINOS
que se liquidan al ínfimo precio de
$ 30 y $ 33 METRO
También hay surtidos para colegiales desde $ 11.50.
En calidades muy finas rayados, cuadros, etc., acabamos de recibir nuevas remesas.
RODRIGUEZ Y RAMIREZ
AGUSTINAS 1052, ENTRE AHUMADA Y BANDERA

PARAFINA-NAFTA

PRECIOS DE HOY

	POR CAJON Puesto a domicilio o carro F. C.
PARAFINA "Caloria" de 115°	$ 32.00
PARAFINA "Caloria" de 150°	$ 33.30
NAFTA "Wico" etiqueta verde	$ 40.50
NAFTA "Wico" etiqueta amarilla	$ 45.50

Ordenes a:

West India Oil Co.

Bandera 84. — SANTIAGO. — Teléfono Inglés 2933

EDUARDO RODRIGUEZ y Cía.

2855 - Huérfanos - 2855

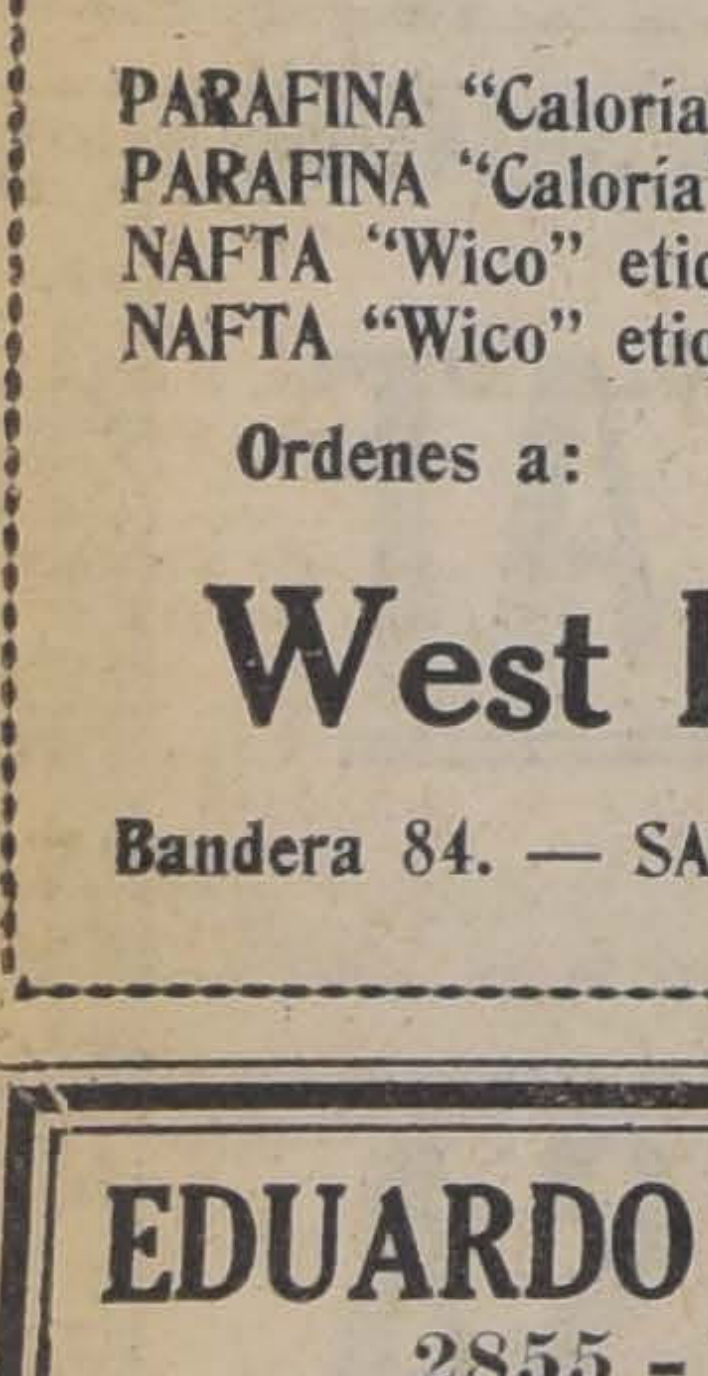

Percherones
DEL FUNDO SAN LUIS (DE BUIN)
Se Rematarán el MARTES 9
A las 2 P. M.

20 POTRONES Y POTRANCAS PERCHERONES, de 3 años.
1 POTRO PERCHERON francés "BON AMI", procedencia del Criadero Almahue.

ESTABLECIMIENTO
Eduardo Rodríguez y Cía.-2855 Huerfanos, 2855

OPORTUNIDAD

A MITAD
DE PRECIOS
GENEROS
— DE —
LANA Y SEDERIAS

Mantendremos por algunos días estos precios de nuestra última liquidación.

CASAMUZARD

ESTACION DE VERANO

TRAJES, BLUSAS Y SOMBREROS

A PRECIOS EQUITATIVOS!!!

En nuestra Sección Tejidos para trajes ofrecemos el más variado surtido de GRAN NOVEDAD en VELOS lisos y de fantasía, CREPEES, ESPONJAS, GASAS, BRINES.

TODOS ESTOS ARTICULOS HAN SIDO REBAJADOS UN 20 o|o.

A PRECIOS DE GRAN BARATURA

PERCALAS colores firmes, el metro	$ 1.75	CALCETINES para niños, desde	$ 0.70
GASAS, lindo surtido de doble ancho, el mt.	$ 2.90	CALCETINES para hombres, desde	$ 1.90
CREPEES y céfiros, inalterables, el metro	$ 3.90	MEDIAS transparentes, para señoras, desde	$ 2.50
CAÑAMAZO de lana para plizados, el metro	14.80	CAMISETAS de algodón para señoras, desde	$ 2.40
PALETOES tejidos para niñas, desde	$ 14.80	TRAJES de brin para niños, desde	$ 13.50
CUELLOS de lencería, gran variedad, desde	$ 2.50		

formaciones Comerciales, Industriales y Agrícolas

CAMBIO

NCARIO . . .	9	31|32
MERCIAL . . .	10	1|32

QUIVALENCIAS DEL CAMBIO BANCARIO

LIBRA VALE . .	$ 24.07
DOLAR.	7.23½
BANCO	0.43
MARCO.	0.09
LIRA.	0.25.5
PESETA	0.96
NAC. ARG. . . .	2.50¼

PREMIO DEL ORO: 117.50 %

LOR DEL PESO ORO DE 18 PENIQUES

cambio bancario de 9 31|32, un oro de 18 d. vale $ 1.80.56. no el recargo comercial es de 0 por ciento, hay una diferencia .94 por ciento.

LA LIBRA Y EL DOLAR

telegramas procedentes de Nueork, recibidos ayer en los Bane esta ciudad, indican las sites cotizaciones:

Oro americano a la vista

Sud Americano . . 3.40

BANCOS QUE SE EXPRESAN FIJADO LOS CAMBIOS SIGUIENTES:

BANCO DE CHILE

Noviembre 6.

Plazas	90 d|v	A la vista
res . . .	9 31|32	9 3|4
. . .	2.28	2.23 1|2
urgo . .	10.59	10.86
ork . .	—	7.23 1|8
. . . .	3.92	3.83 1|2
ia . . .	1.03 3|4	1.01 1|2
tina . .	—	2.50 1|4

NATIONAL CITY BANK OF NEW YORK

Noviembre 7.

Plaza	90 d|v	A la vista
nérica . .	7.28	—
terra . .	9 3|4	9 31|32
cia. . . .	43.90	—
. . . .	25 1|2	—
ña . . .	98 1|4	—
. . . .	113 1|4	—
ntina . .	253 3|4	—
elas . . .	47 1|4	—
. . . . .	118	

CO DE FRANCISCO MUÑOZ DE ARCE

mbios a la vista sobre el exjero:

ires	9 3|4
ña	0.98
ncia	0.44 1|2
a	0.26 1|2
a	1.12 1|2
nda	2.16 1|4
e América	7.20
ntina	2.50
via	1.97

BOLSA DE COMERCIO

MOVIMIENTO

xtraordinariamente activo se ó a efecto el movimiento de nica rueda de ayer, absorviendo Llallaguas casi la totalidad de operaciones.

os demás títulos operados se llan más abajo con especifica- de las cantidades y valores.

os bonos se notaron bastante mo-s, operándose en número consible los Hip. 8-1 y Caja 8-1.

OPERACIONES DE AYER

Primera rueda

00 Gdor. 8 o|o, 1913, 81 1|2.
58 Chilena Cons., 75.
5 Gas, 108.
15 Gas, 108.
00 Caja 8-1, 100 3|4.
00 Id. id., 100 3|4.
00 Lebu Dic. 2, 91.
34 San Bernardo, 140.
00 Caja 8-1, 100 3|4.
00 Id. id., 100 3|4.
00 Llallagua Dic. 2, 275.
00 Id. id., 275.
00 Id. id., 274.
200 Id. id., 273 1|2.
100 Id. id., 274.
100 Id. id., 272.
00 Id. id., 271.
00 Id. id., 271.
00 Hip. 8-1, 94 3|4.
000 Hip. 8-1, 94 3|4.
000 Hip. 8-1, 94 3|4.
500 Cayllomo Nov. 18, 9 1|2.
000 Hip. 8-1, 94 3|4.
000 Colquirí, 2 1|2.
100 Llallagua Dic. 2, 270.
100 Id. id., 271.
300 Llallagua Dic. 2, 271.
200 Id. id., 271.
100 Id. id., 271.
100 Id. id., 272.
100 Id. id., 272.
100 Id. id., 272.
100 Id. id., 272.
100 Id. id., 272.
100 Id. id., 271.
100 Id. id., 271.
100 Id. id., 271.
100 Id. id., 270.
100 Id. id., 270.
100 Id. id., 270.
100 Id. id., 271.
100 Id. id., 271.
100 Id. id., 272.
100 Id. id., 273.
300 Id. id., 272.
100 Id. id., 272.
100 Id. id., 272.
200 Id. id., 272.
100 Id. id., 273.
100 Id. id., 273.
100 Id. id., 273.
5000 Caja 8-1, 100 3|4.
100 Llallagua Dic. 2, 272.
100 Id. id., 272 1|2.
200 Id. id., 275.

ERTAS, DEMANDAS, Y ULTIMAS COTIZACIONES

BONOS

Caja 8-1. Comprador por 30,000 a 3|4, y vendedor por 15,000 a 101.
Caja 7-1. Comprador por 4,500 y ndedor por 6,000 a 91 1|2.
Garantizador 8 o|o. 20,000 del año 11 se pidieron a 82.

ACCIONES BANCARIAS

Chile. Comprador en rueda por 100 ciones a 194 y vendedor por 50 195.
Nacional. Comprador por 40 acones a 61 1|2 y vendedor por 100 63.
Industria y Comercio. A 22 se reció vender 22 acciones.

SOCIEDADES MINERAS

Llallagua. En rueda quedó comador por 500 acciones a 275 para iciembre 2. Cerraron con transacón a 277 para Diciembre 2.
Tocopilla. Comprador por 100 acones a 41 para Noviembre 18.
Lota y Coronel. Para Diciembre quedó en rueda comprador por 0 acciones a 70 1|2 y vendedor por 0 a 71. Al contado hubo vendedor or 200 a 70 1|2.
Colquirí. Quedó en rueda interés or comprar 1.000 acciones a 2 1|4.
Vacas. Vendedor por 500 acciones a 5 1|2 para Noviembre 18.
Martas. Comprador por 100 aciones a 12 al contado. Cerraron on transacción a 12 3|4 para Diciembre 2.
Martas Liberadas. Vendedor por 0 acciones a 20 para Diciembre 2.
Demasías.— A 21 1|2 para Diciembre 2 se pidieron en rueda 1,000 acciones.
San José de Oruro.— Comprador en rueda por 1,000 acciones a 6 3|4 para Diciembre 2.
Caylloma.— A 9 1|4 para Diciembre 2, quedó en rueda comprador por 100 acciones. Cerraron con comprador a 9 1|2 y vendedor a 10 para Diciembre 2.
Tres Puntas.— Comprador por 200 acciones a 6 para Diciembre 2.
Arauco.— A 2 al contado se ofreció vender 700 acciones.
Lebu.— Cerraron con comprador a 92 para Diciembre 2.

SOCIEDADES SALITRERAS

Antofagasta. — Quedó en rueda vendedor por 100 acciones a 187 para Diciembre 2. Cerraron con comprador a 185 para Diciembre 2.
Lastenia.— Comprador en rueda por 1,000 acciones a 60 para Diciembre 2.
Castilla.— A 18 para Noviembre 18 se pidieron en rueda 500 acciones.

SOCIEDADES GANADERAS

Tierra del Fuego.— Interés por vender en rueda 100 acciones a 80 para Diciembre 2.

SOCIEDADES INDUSTRIALES

Gas de Santiago.— A 108 1|2 quedó en rueda comprador por 8 acciones.
Viñas.— Comprador en rueda por 200 acciones a 46 1|2 para Diciembre 2.
Tabacos.— A 80 al contado se pidieron en rueda 100 acciones y se ofrecieron 28.
Cemento Melón.— Comprador por 100 acciones a 81 1|2, para Noviembre 18 y vendedor por 20 a 81 al contado. Cerraron con comprador a 82 para Diciembre 2.
San Bernardo.— A 140 se pidieron en rueda 15 acciones.
Malvoa.— Cerraron con comprador a 23 3|4 para Diciembre 2.
Vapores.— Cerraron con transacción por 224 acciones a 216 al contado.

SOCIEDADES PETROLIFERAS

Nacional de Petróleos.— A 1.30 quedó en rueda comprador por 1,000 acciones para Diciembre 2 y vendedor por 2,000 al contado.

MOVIMIENTO EN VALPARAISO

Primera rueda

1200 Llallaguas, Dic. 2, 274.
1500 Llallaguas, Dic. 2, 275.
100 Llallaguas, Dic. 2, 274 1|2.
100 Lota, Nov. 18, 70.
100 Llallaguas, Dic. 2, 270 1|2.
200 Llallaguas, Dic. 2, 273.
1000 Lastenia, Dic. 2, 60 1|2.
500 Lota, Dic. 2, 70 1|2.
100 Loa, Nov. 18, 103.
400 Viñas, Dic. 2, 47.

LETRAS

1.a rueda: Vendedor, a 10; comprador, a 10 1|32.

ORO

1.a rueda: Vendedor, a 118; comprador, a 117.50.

LA SEMANA BURSATIL

Tan activa y animada como las semanas precedentes se llevó a efecto la terminada ayer en la Bolsa de Comercio y si sus totales fueron menores se debe a que contó la presente con un día menos de movimiento por haber sido feriado el Lunes.

Las Llallaguas, como siempre, ocuparon durante la totalidad de las ruedas la mayor parte de la atención del mercado, siendo de suma importancia el total de acciones operadas y de consideración las fluctuaciones experimentadas, pues, a pesar de haber cerrado con un diferencia en contra únicamente de medio punto, comparado con el último precio del Sábado anterior, el de cierre de los diferentes días fué el siguiente:

Martes, 271; Miércoles, 274 1|2; Jueves, 280 1|2; Viernes, 275; y Sábado, 277.

El Jueves dos del actual fué día de liquidación de la mala de esta fecha, llevándose a efecto como la generalidad de ellas, sin contratiempos de ningún género y no sufriendo variaciones el tipo de postergación, que en general se mantiene salvo raras excepciones, a centavo por peso.

35 títulos de sociedades y 5 de bonos hipotecarios se negociaron durante la semana, a saber: Banco de Chile, Nacional, Francés, Mineras, Llallaguas, Lota y Coronel, Martas de pago y liberadas, Cayllomas, Domeyko, Tres Puntas, Central de Minas, Tocopilla, Lebu, Arauco, San Bartolo, Disputada, Vacas, Gaticos, Pintados y Colquirí; salitreras: Antofagasta, Lastenias, Ganaderas, Tierra del Fuego y Gente Grande; seguros: Chilena Consolidada, Petrolíferas, Nacional de Petróleos, Industriales, Gas de Santiago, Viñas, Cemento Melón, San Bernardo, Electricidad Industrial, Tatersall, Catres, Vapores y Tabacos; bonos: Hip. 8-1, 7-1, Garantizador 8 y Caja 8-1 y 7-1.

Los precios en acciones se notaron sostenidos en su mayoría y los bonos firmes.

A continuación se detallan las fluctuaciones experimentadas por papeles y bonos tomando por base el precio de cierre del Sábado anterior y el de la presente semana.

VALOR DE LO OPERADO EN ACCIONES

Lunes.—	
Martes . . .	$ 2.604.499.00
Miércoles . . .	4.918,081.50
Jueves . . .	4.356,774.00
Viernes. . .	1.210,873.00
Sábado. . . .	1.305,870.00
Total. . . .	$ 14.986,097.50

VALOR DE LO OPERADO EN BONOS

Lunes.—	
Martes.	$ 90,000
Miércoles	486,000
Jueves.	169,000
Viernes	381,000
Sábado	134,000
Total.	$ 1.260,000

FLUCTUACIONES

Subieron

Bonos

Caja 7-3, de 91 1|2 a 93 1|2.
Caja 8-1, de 100 3|8 a 100 3|4.
Garantizador 8, de 80 1|2 a 81.
Hip. 7-1, de 86 a 87 1|2.

Bancos

Español, de 180 a 185.
Nacional, de 61 1|4 a 62.

Mineras

Cayllomas, de 9 a 9 1|2.
Central de Minas, de 0.20 a 0.25.
Chañarcillo, de 13 1|2 a 15.
Lota y Coronel, de 68 1|2 a 70 y medio.
Lebu, de 90 a 92.
Martas liberadas, de 16 a 19 1|2.
Tocopilla, de 40 a 41 3|4.

Salitreras

Antofagasta, de 183 a 185.
Castilla, de 17 1|2 a 18 1|2.
Lastenia, de 60 a 60 1|2.
Loa, de 99 1|2 a 103.

Seguros

Chilena Consolidada, de 72 a 75.

INDUSTRIALES

Catres, de 80 a 90.
Cemento Melón, de 31 1|2 a 32.
Gas de Santiago, de 106 1|2 a 108 1|2
Penco, de 43 a 44.
San Bernardo, de 132 a 140.
Tattersall, de 148 a 149.
Viñas, de 45 a 47.

BAJARON

Bonos

Caja 6-1, de 87 1|2 a 84 en cupón.
Caja 7-1, de 92 1|2 a 91 1|2.

Mineras

Disputadas, de 20 1|2 a 20.
Domeyko, de 3 1|4 a 2 7|8.
Gatico, de 14 a 13 1|4.
Huanuni, de 56 a 55.
Llallagua, de 278 1|2 a 277.
Marta, de 13 a 12 3|4.
Pintado, de 2 1|2 a 2.
Poderosa de Collahuasi, de 16 a 15.
San José de Oruro, de 7 1|4 a 7.
Santa Rita, de 8 1|4 a 8.
Schwager, de 150 a 133.

Salitreras

Chilena, de 30 a 28 1|2.
Peñón, de 14 3|4 a 14 1|2.

Ganaderas

Gente Grande, de 15 a 12 1|2.
Tierra del Fuego, de 80 a 78.

Industriales

Cervezas, de 42 a 40.
Gas de Valparaíso, de 84 a 82.
Malvoa, de 25 a 23 3|4.
Vapores, de 218 a 216.

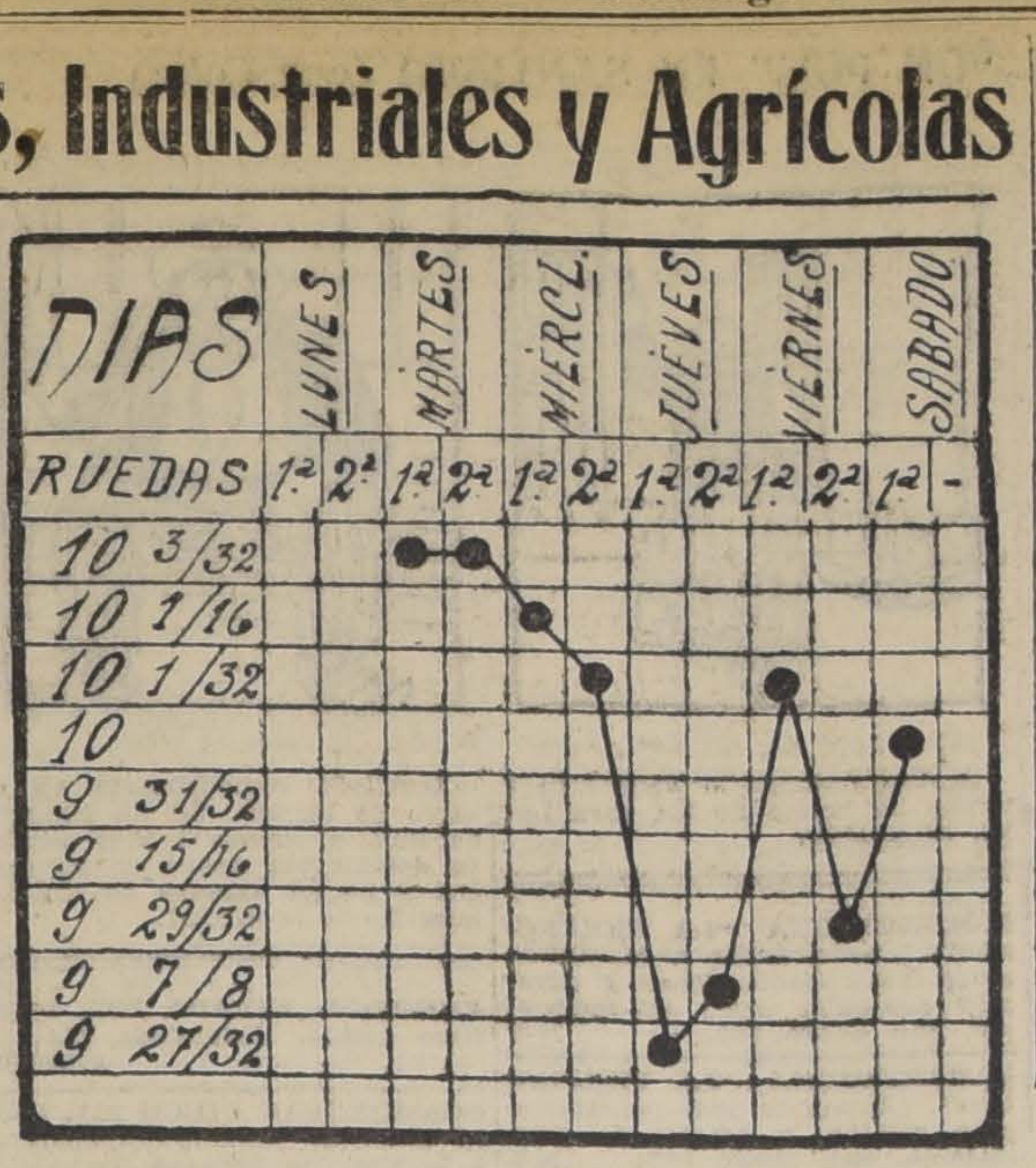

GRAFICO DEL CAMBIO INTERNACIONAL DESDE EL 1.o AL 6 DE NOVIEMBRE DE 1920

EL ESTAÑO EN LA SEMANA

Lunes, £ 266.10.0 al contado y £ 267.0.0 a plazo.

Martes, £ 264.15.0 al contado y £ 266.10.0 a plazo.

Miércoles, £ 262.0.0 al contado y £ 264.15.0 a plazo.

Jueves, £ 259.5.0 al contado y £ 263.10.0 a plazo.

Viernes, £ 259.0.0 al contado y £ 262.15.0 a plazo.

El Viernes de la pasada semana cerró a £ 267.5.0 al contado y £ 269.10.0 a plazo, y el Viernes de la presente semana cerró al precio que se indica más arriba; bajó durante la semana a £ 8.5.0 al contado y a £ 6.15.0 a plazo.

EL COBRE EN LA SEMANA

Lunes, £ 91.0.0 al contado y libras 89.15.0 a plazo.

Martes, £ 91.10.0 al contado y libras 90.5.0 a plazo.

Miércoles, £ 91.10.0 al contado y libras 91.0.0 a plazo.

Jueves, £ 92.10.0 al contado y libras 91.12.6 a plazo.

Viernes, £ 90.5.0 al contado y libras 89.10.0 a plazo.

El Viernes de la pasada semana cerró a £ 89.0.0 al contado y a libras 88.10.0 a plazo, y el Viernes de la presente al precio que se indica más arriba; subió durante la semana £ 1. 0 al contado y £ 1.0.0 a plazo.

EL ORO DE 18d. DURANTE LA SEMANA

Lunes, no hubo cotización.

Martes, 1.a rueda, vendedor a 107 y comprador a 106.50.

2.a rueda, vendedor a 105 y comprador a 104.50.

Miércoles, 1.a rueda, vendedor a 106.50 y comprador a 106.20.

2.a rueda, vendedor a 106.50 v comprador a 106.30.

Jueves, 1.a rueda, vendedor a 108.50 y comprador a 108.

2.a rueda, vendedor a 110.50 y comprador a 110.

Viernes, 1.a rueda, vendedor a 116.50 y comprador a 116.

2.a rueda, vendedor a 115 y comprador a 114.50.

Sábado, 1.a rueda, vendedor a 118 y comprador a 117.50.

BOLSA COMERCIAL DE CHILE

Primera rueda

100 Martas, Nov. 18, 12 3|4.
000 Martas, Nov. 18, 12 3|4.
000 Martas, Nov. 18, 12 3|4.
300 Martas, Dic. 2, 12 3|4.
100 Martas Nov. 18, 12 1|2.
100 Martas, 12.
100 Martas, Nov. 18, 12 1|4.
500 Martas, 12.
500 Martas ,Nov. 18, 12 1|4.
100 Martas, Nov. 18 12 1|2.
200 Martas, Nov. 18, 12 3|4.
200 Martas, Nov. 18, 12 3|4.
200 Martas, Nov. 18, 12 3|4.
1000 Martas, Dic. 2, 13.
200 Martas, Dic. 2, 13 1|4.
100 Martas Dic. 2, 13 1|4.
100 Martas Dic. 2, 13 1|4.
500 Petróleos, Dic. 2, 1.30.
5000 Hip. 8-1, 94 7|8.
200 Martas, Dic. 2, 13 1|4.
100 Martas, Dic. 2, 13 1|4.
600 Martas Dic. 2, 13.
500 Martas Dic. 2, 13.
100 Martas, Dic. 2, 13.
200 Martas, Dic. 2, 13.
200 Martas, Dic. 2, 13.
200 Martas, Dic. 2, 13.
200 Martas, Dic. 2, 13.
300 Martas Dic. 2, 13.
200 Martas, Dic. 2, 13.
100 Martas, Dic. 2, 13.
200 Martas, 12 3|4.
300 Martas, 12 3|4.
200 Martas, Dic. 2, 13.
500 Martas Lib., Dic. 2, 13.
100 Martas Dic. 2, 13.
20000 Hip. 8-1, 94 7|8.

B. de V. de VALPARAISO

Primera rueda

1000 Petróleos Mala, 1.30.
500 Petróleos, 1.15.
200 Malvoa, Mala, 24.
200 Malvoa Prox. 24 1|4.
700 Lastenias Prox., 60 1|4.
100 Perfetti Mala, 11 1|2.

ORO

Vendedores, 118; compradores, a 117.50.

CAMBIO

Vendedores, a 10 d.; compradores, a 10 1|32.

LETRAS POR ORO

Vendedores, a 21 3|4; compradores, a 21 7|8.

COTIZACIONES DE METALES

CABLEGRAMA SOBRE COTIZACION DE METALES CORRESPONDIENTE AL DIA 5 DEL PRESENTE

Cobre: £ 90.0.5. al contado y £ 89.10.0. a plazo.

Estaño: £ 259.0.0. al contado, y £ 262.15.0. a plazo.

Según estos precios, el estaño bajó £ 0.5.0. al contado y £ 0.15.0 a plazo y el cobre bajó £ 2.0.5, al contado y £ 2.2.6 a plazo.

REVISTA COMERCIAL DE PRODUCTOS Y FRUTOS DEL PAIS

(Especial para LA NACION, de Santiago)

Debido a que los negocios para la exportación todavía no son de importancia, el mercado sigue deprimido. Durante la semana se ha notado mayor actividad en los embarques para el exterior, habiéndose embarcado una importante partida de cebada por el vapor "Oropesa" con destino a Liverpool. Lentejas, semilla de trébol y quillay para Nueva York.

Precios puestos en carro Valparaíso

Avena. — No se conocen transacciones ni embarques para la exportación. El precio es de $ 25.00 los 100 kilos a bordo en Talcahuano.

Arvejas Petit-pois. — Los precios no han variado pero quedan flojos. Cotizo: $ 23.00 los 100 kilos petit-pois sanas y $ 18.00 los 100 kilos picadas.

Cebada. — En el vapor "Oropesa" se embarcaron 7.074 sacos para Liverpool. Como ha desmejorado el cambio favorece la exportación, es de esperar venga alguna favorable reacción en este cereal. Para el Norte, se siguen remitiendo algunas partidas. Cotizo: $ 32.00 los 100 kilos.

Cera. — Durante la semana, se embarcaron 80 sacos para Nueva York .Cotizo: $ 150 los 46 kilos.

Frejoles. — Siguen en la más completa calma, no se conoce ningún embarque para el exterior. Los precios continúan deprimidos. Cotizo: caballeros a $ 28.00 los 100 kilos; bayos, $ 45.00 los 100 kilos.

Harina. — Sin alteración que anotar en sus precios, manteniéndose el de $ 37.50 los 46 kilos.

Garbanzos. — Siguen deprimidos por falta de interés. Cotizo: grandes, $ 55.00; regulares, $ 45.50.

Lanas. — La demanda puede considerarse nula por el momento. La esquila de Octubre ppdo., está toda en poder de los productores. Si esta situación se mantiene, y no llegan órdenes de Europa, las sociedades ganaderas del Sur y Punta Arenas, sufrirán enormes pérdidas. Cotizo: precios nominales $ 80.00 los 46 kilos lana merino mestiza enfardada.

Lentejas. — En el vapor "Santa Ana" se embarcaron 540 sacos para Nueva York. Las existencias son importantes debido al buen rendimiento de la cosecha última. Cotizo: $ 66.00 los 100 kilos.

Miel de abejas. — Sin alteración que anotar en sus precios, manteniéndose el mismo cotizado anteriormente de $ 87.00 los 46 kilos. No se ha efectuado ningún embarque para la exportación.

Nueces. — No se reciben órdenes de Buenos Aires, desde cuyo mercado se pedía con preferencia las de cara blanca. Este es uno de los artículos que menos demanda ha tenido, porque los productores han mantenido siempre sus precios altos. Cotizo: $ 145.00 los 100 kilos.

Papas. — A principios de la semana, en vista que no habían existencias listas en plaza, se hicieron ventas por las que llegaban de Coquimbo, al precio de $ 33.00 saco, puestas en malecón Valparaíso. Ahora, habiendo llegado algunas importantes partidas tanto del Norte como de las haciendas próximas al mercado, el precio bajó de $ 28.00 saco por partidas en Barón.

Pasas — La demanda es reducida .Los precios se mantienen a 96 pesos el bulto de pasas del Huasco.

Pasto aprensado. — En el vapor "Huasco" se embarcaron para Balboa y Colón 500 y 150 fardos respectivamente. Habiendo fletes a precios favorables, los precios han bajado. Cotizo: 1.er corte, $ 7 el fardo; 2.o corte, $ 7.50 el quintal.

Quillay. — En el vapor "Santa Ana" se embarcaron 160 fardos para Nueva York. Los precios no han variado porque la demanda es insignificante. Cotizo: $ 40 los 46 kilos.

Semilla de trébol. — En el vapor "Oropesa" se embarcaron 1,489 sacos para Liverpool. Los precios están más firmes en relación con la activa demanda para la exportación. Cotizo: $ 95.00 los 100 kilos.

Trigo candeal. —Los precios se mantienen sin variación: a $ 58 los 100 kilos, sin saco, por el redondo fino; y a $ 36, por el corriente.

Trigo blanco. — Las cotizaciones se mantienen invariables a 56 los 100 kilos, sin saco.

Trigo mote. — El precio está firme. Cotizo: $ 67 los 100 kilos.

Exportación

Durante la semana se han efectuado los siguientes embarques por vía marítima, de artículos para la exportación:

Cebada: 7.074 sacos por el vapor "Oropesa", a Liverpool.

Lentejas: 546 sacos por el vapor "Santa Ana" a Nueva York.

Frejoles: 30 sacos por el vapor "Guatemala", a Mollendo.

58 sacos por el vapor "Guatemala", a Balboa.

Garbanzos: 20 sacos por el vapor "Guatemala" a Mollendo.

Afrecho: 100 sacos por el vapor "Huasco", a Panamá.

Pasto: 500 fardos por el vapor "Huasco" a Balboa.

150 fardos por el vapor "Huasco", a Colón.

Cera: 80 sacos por el vapor "Huasco", a Nueva York.

Aceitunas: 33 barriles por el "Santa Ana", a Nueva York.

Quillay: 160 fardos por el "Santa Ana", a Callao.

Salsa de tomates: 25 cajones por "Guatemala", a Mollendo.

Nueces: 10 sacos por el vapor "Huasco" a Guayaquil.

Trébol: 1,286 sacos por el vapor "Oropesa" a Liverpool.

203 sacos por el vapor "Oropesa" a Londres.

Vino: 60 cuarterolas por el vapor "Huasco" a Colón.

50 cajones por el vapor "Huasco", a Colón.

25 barriles por el vapor "Huasco" a Colón.

567 bultos por el vapor "Guatemala", a Buenaventura.

20 Cuarterolas, por el vapor "Guatemala", a Colón.

35 bultos por el vapor "Guatemala", a Colón.

27 bultos por el vapor "Guatemala" a Balboa.

Cobre: 4,010 barras por el vapor "Santa Ana" a Nueva York.

Carne de chancho: 39 cajones por el vapor "Oropesa" a Liverpool.

Fideos: 224 cajones por el "Huasco" a Callao.

Pasas: 27 bultos por el "Santa Ana", a Nueva York.

AGUSTIN GACITUA
Corredor de comercio establecido el año 1893. Agente general de las Solfateras de Tacora en Valparaíso Oficina: calle Blanco 944. Casilla 291. Teléfono Inglés 950.— Dirección telegráfica: "Garitúa".
Valparaíso, 6 de Noviembre de 1920

MATADERO PUBLICO

ENCIERRA DE HOY

Noviembre 7.

Ganado mayor	
Bueyes	228
Novillos	76
Vacas	77
En vara	2
Total	383
Ganado menor	
Corderos	531
Id. en vara	19
Cerdos	17
Id en vara	—
Terneros	8
Id. en vara	1
Cabros	—
Id. en vara	—
Total	576
Total general	959

ENCIERRA DE HOY

Noviembre 6.

Vacunos	
Entrados	364
Quedados muertos . . .	29
Total	393
Ovejunos	
Entrados	1268
Muertos	—
Total	1268
Cerdos	
Entrados	87
Quedados muertos. . .	—
Total	87

PRECIOS DE LAS CARNES:

		Por kilo		
Carne buey . .	1.a	1.70	a	1.74
Id. id.	2.a	1.55	a	1.65
Id. id	3.a	0.90	a	1.30
Novillo	1.a	1.72	a	1.76
Id. Id.	2.a	1.55	a	1.70
Id. id	3.a	0.90	a	1.30
Vaca	1.a	1.75	a	1.78
Id. id.	2.a	1.60	a	1.70
Id. id	3.a	0.80	a	1.30
Cordero . . .	1.a	1.80	a	2.00
Id. id.	2.a	1.40	a	1.50
Id. id.	3.a	0.80	a	1.20
Oveja	1.a	1.40		
Id. id.	2.a	1.00	a	1.20
Id. id.	3.a	0.70	a	0.90
Cabro	1.a	1.00		
Id. id.	2.a	0.80	a	0.90
Id. id.	3.a	0.40	a	0.60
Cerdo	1.a	no hubo		
Id. id.	2.a	1.80	a	2.00
Id. id.	3.a	1.60	a	1.70
Grasa en rama		1.20	a	1.40
Sebo ovejuno .		0.80	a	1.00
Cuero de vacuno, macho. .		0.80	a	1.20
Id. hembra. .		1.10		
Id. ovejuno . . pesos docena.		25	a	50

GUIA DE CORREDORES DE LA BOLSA DE COMERCIO

LUIS RAMIREZ SANZ
AUGUSTO OVALLE CASTILLO
Bandera 55. Teléfono 2511.

CARLOS DUVAL
Bandera 57. Int. 11. — Teléfono 1312.

OSCAR VALENZUELA VALDES
Bolsa de Comercio. Int. 20. Tel. 2558.

RAFAEL UNDURRAGA OVALLE
Bolsa Comercio Ofic. 32. Tel. 2200

FRANCISCO Y ALBERTO HUERTA CIFUENTES
Calle Bolsa 66. Int. 24. Tel. 1118

HECTOR HERREROS
DOMINGO AMUNATEGUI
Bandera 71. Casilla 3149.

ALBERTO ROJAS H.
RAUL ROBLES L.
Calle Bolsa N.o 60. Int 23.

RICARDO VALDES
Bolsa Comercio Of. N.o 33. Tel. 3194

FLRENCIO VILLAMIL C. y Cía
Calle Bolsa 82. Int. 31. Tel. 2664

IRARRAZAVAL Y SUTIL
Bandera 35. Tel. 26. Casilla 2852

PEREIRA Y VALDES
Calle de la Bolsa N.o 39.

ROBERTO EYZAGUIRRE
Morandé 227. Tel. 1682. Casilla 476

JOSE URETA VALDES y Cía.
Bolsa Comercio 21. Teléfono 3338.

JORGE Y RICARDO ASTABURUAGA LYON
Calle de la Bolsa 74. Int. 27. Tel. 3444.

ARTURO WALKER
Moneda 1120. Teléfono 3425.

AGUSTIN LLONA C.,
VICTOR UGARTE A.
Calle Bolsa 49. Cas. 2341 .Tel. 148

JULIO RIPAMONTI
RAMON ACHONDO
Bandera 73. Casilla 192. Tel. 3428.

ALBERTO FABRES
Morandé 327. Casilla 158. Tel. 928

LUIS ARIZTIA S.,
ROBERTO DONOSO B.
Bandera 78. Gal. de la Bolsa Of. 30

Avisos Clasificados

OFRECEN EN ARRIENDO

EN CONSTITUCION. ARRIENDO departamento esquina, cuatro piezas, una cuadra Plaza y carros, por temporada verano. Proporciónanse muebles. Oñederra 512. F. R. N-14

CASITAS, $ 40 ARRIENDANSE, higiénicas, en cité modelo, Castro N.o 472. n-8

ARRIENDO ESPLENDIDOS ALTOS, 12 departamentos, $ 160. Toesca 2033. 112-N-7

ARRIENDASE CASA ALTOS, MOdernos. Moneda 1815. Tratar: bajos 1 a 3. 117-N-7

ARRIENDO CASITAS DE DOS Y tres piezas. San Francisco 747. 118-N-7

$ 7, 9.30, 11.30 SEMANES Arriendo casitas, una, dos, tres piezas entabladas, empapeladas, patio asfaltado, Chiloé 1740. 7-N

$ 93.00 ESQUINA PARA NEGOcio, tres piezas, patio asfaltado, con consumo de luz, agua, arriendo, grandes pasajes, Chiloé 1756. 7-N

LOCAL GRANDE CON GALPOnes, espléndida casa habitación, apropiada para industria, garage, bodega de frutos del país, arriendo, tratar, Lira 147. 7-n

$ 110 CASITA Av. ESPAÑA 170, cinco departamentos, hall, tratar, en el 166. 8-n

ARRIENDASE CASA, CERCA tranvías y Parque Forestal. Dardignac 174. 7-n

ARRIENDO DEPARTAMENTO 3 piezas, con portón, patio. Aldunate 1429. Tratar Aldunate 1401. 7-n

ARRIENDASE EN CASA FRANcesa respetable, piezas amobladas, sin pensión, a caballeros honorables. Agustinas 1564. N-7

ARRIENDO CASAS VALOR $ 200, una en Avenida Pedro de Valdivia y otra en Avenida Irarrázaval de Macul, por los meses Diciembre, Enero, Febrero y Marzo. Compañía 2410. 431-8-N.

$ 20 PIEZA Y COCINA INDEPENdiente. Libertad 1289. 423-N-7.

$ 100 ESPLENDIDA CASA, REcién concluida, en altos. Tres piezas, fuera de cocina y W. C., luz eléctrica, agua potable. La casa es espléndida para matrimonio. Tratar, San Pablo 2321. N-8.

ARRIENDO CASA CENTRAL Y piezas balcón con, sin muebles. Alameda 265. 478-N-7

PIEZAS CON O SIN MUEBLES, arrienda casa de familia. San Diego 75. N-8.

CASITAS INDEPENDIENTES, dos piezas entabladas, $ 27. Seminario 346, cerquita Marín. 455-10-N.

BODEGA SE ARRIENDA. EN calle Morandé ofrezco cómodo local muy central a propósito para bodega. Dirigirse F. Valdés, calle San Antonio N.o 456. 503-N-10.

CASA ALTOS SIETE PIEZAS Y servicios arriéndase $ 180. Andrés Bello 749. 501-N-8.

SE ARRIENDAN LINDAS PIEZAS apropiadas para Oficina. Monjitas N.o 877, casi esquina Plaza de Armas. 516-11-N

ARRIENDA COMODO LOCAL PAra fábrica taller cualquiera industria Miraflores 250. 7-n

MECANICO AUTOMOVILES. Arriendo meses taller espacioso, incluso herramientas grandes e instalaciones en garage, gran movimiento. Gorbea 2524. 7-n

$ 600.— ARRIENDO EN CALLE Chacabuco casa y bodega inmediata a la Estación Alameda. Sotomayor y Cía. Morandé N.o 259. N-7

$ 255.— A $ 400.— EN CALLE Chacabuco arrendamos bodegas. Sotomayor y Cía. Morandé N.o 259. N-7

$ 700.— EN CALLE DIECIOCHO arrendamos buena casa de residencia en bajos con 8 piezas fuera dependencias. Sotomayor y Cía. Morandé N.o 259. N-7

$ 325.— EN AV. ESPAÑA arrendamos casa en bajos con 8 piezas fuera dependencias con instalación de luz eléctrica y gas. Sotomayor y Cía. Morandé N.o 259. N-7

$ 100.— EN CISTERNA, CASA quinta con 8 piezas corredores en la esquina se puede colocar algún negocio. Sotomayor y Cía. Morandé N.o 259. N-7

$ 400.— EN CALLE HUERFAnos se arrienda casa con 10 piezas, una de servicio, 2 patios, luz eléctrica y gas. Sotomayor y Cía. Morandé N.o 259. N-7

$ 250.— A $ 800.— ARRENDAmos casas habitación, centrales. Sotomayor y Cía. Morandé N.o 259. N-7

ARRIENDO GARAGES PARA AUtos, a $ 10 mensuales. Aldunate 726 9-n

ARRIENDO DOS PIEZAS A LA calle, en cincuenta pesos. Mapocho N.o 3658. 8-n

SE ARRIENDA UNA CASA CON todo confort, construída especialmente para hotel, 15 piezas bajos y 15 piezas altos, 2 bodegas subterráneas, instalaciones de gas y luz eléctrica, cantina instalada. A una cuadra Estación Central. Manuel Montt 2854. Tratar Delicias 3015. 9-N

$ 100 CASITA CUATRO PIEZAS, luz eléctrica. Bascuñán 1098. Verla 3-5. 7-n

ARRIENDO UNA PIEZA A PERsona seria. Cité Lacunza No. 11. 631-n-7

$ 190 ARRIENDO INMEDIATAmente cómoda casa bajos, nueva, 4 grandes habitaciones, dependencias, hall, parquet, patio mosaico, luz eléctrica. Carros puerta. Lira 801. 626-n-7

FAMILIA EXTRANJERA arriendo amatrimonio sin familia o persona sola, dos piezas con balcón y baño. Maestranza 995. 644-n-8

$ 200 ARRIENDASE A INDUStriales, dueños de coches, garage, local central con pesebreras, cocheras, galpones y casa habitación, en Matucana 661. Tratar: Santo Domingo 1867. 578-N-8

ARRIENDO CASA 4 GRANDES piezas, patio extenso, calle Benavente 450. Tratar Daniel Laurel. Huérfanos 1235. 583-N-8

ARRIENDASE UNA, DOS PIEzas amobladas con, sin pensión, baño, electricidad. Compañía 2816. 587-N-9

SE ARRIENDA CASA PARA INdustria calle Jofré. Tratar: Enrique Cano Peel, Agustinas 1320. 588-N-9

SEÑORA SOLA NECESITA PIEza grande. Dirección Casilla 81 D. R. C. 593-N-9

SE ARRIENDA, DEPARTAMENtos de una y dos piezas para profesionales, y oficinas abogados, médicos, dentistas, corredores de comercio, etc. En Huérfanos 782 esquina de San Antonio. Tratar Huérfanos 786. 602-n-9

ARRIENDO 4 MESES CASA ALtos, amoblada, frente Cerro, 6 habitaciones, gas, electricidad, baño. Merced 394, verla de 12 a 2 P. M. 667-N-9.

ARRIENDO MAGNIFICAS PIEzas. Gay, entre Castro-Ejército. 643-N-8

ARRIENDO CASA RECIEN REfaccionada, diez piezas, fuera servicio, gas y luz eléctrica, pieza baño. En calle Argomedo 324. Canon $ 300. Tratar: Argomedo 382. N—9

BOXES RESERVADOS ARRIENdo toda comodidad. Teléfono 3362. Vicuña Mackenna 386. 673-9-N.

DEPARTAMENTOS INDEPENdientes. Todo servicio. Santa Rosa 264. 7-n

SE ARRIENDA EXTENSO LOCAL apropiado para cualquier industria o taller con fuerza motriz hidráulica y casa habitación. 300 mensuales. Andrés 3399, esquina Patricio Lynch. 9-n

NECESITAN EN ARRIENDO

CASA CHICA CENTRAL, PARA matrimonio sin niño, necesito. E. Cuadra, Casilla 81 D. N-15

CASA CON PORTON PARA INdustria, entre Avenida Matta y Franklin, necesito tomar en arriendo. Dirección: Concepción 623. N-9

NECESITO PIEZA INDEPENdiente, con puerta a la calle, con o sin muebles. Dirigirse a K. Y. Z. Casilla 3. N-8.

NECESITO PIEZA PARA GUARdar muebles. Ofertas por escrito: M. H. 81-D. 650-N-7

MATRIMONIO EXTRANJERO desea casita, cuatro o cinco habitaciones con sitio. Para 1.o Diciembre o 1.o Enero. Pago garantido. Dirigirse indicando canon, Correo Central F. K. F. 567-N-7

ACCIONES Y BONOS

COBRANZAS COMERCIALES. — Letras protestadas, facturas comerciales, pagarées, tramita rápidamente M. E. Gómez, Huérfanos 1235. 394-8-N.

ANIMALES Y VEHICULOS

SE VENDE UNA VACA PARIda, ternero 15 días. Calle Arica 3816. N-12

PERRITOS CRESPOS MUY FInos, vendo varios. Esperanza 405. 114-N-7

CABALLOS INUTILIZADOS, QUEbrados, compro; recojo domicilio. Salas 188. 115-N-7

BURRA BUENA LECHERA. Vendo. San Diego 2015. 335-7-N.

AVISO: VENDO DOS CHIVATOS raza holandeses. Rosas 3065. 458-8-N.

VENDO CARRETONES ARENEros. San Pablo 5191 (Blanqueado). 486-n-8

VENDESE BARATISIMO CARRETón de golpe, Verse Manuel Thomson 3426. 7-n

SE VENDE UNA CARRETELA en perfecto estado. Tratar: A. Silva. Bodega Equipaje, Estación Central. 651-N-8

SE VENDE APERO PARA CArretela en buen estado. Tratar: Calle Concepción N.o 1702, pasado Viel. 574-N-7

REALIZO RICA PAREJA CABAllos cocheros, raza Cleveland; necesito cochero recomendado. Lille 337. 570-N-7

GATA CON LECHE PARA CRIAR gatitos recién nacidos, necesito. Agustinas 2650.

PERRITOS LULU MUY LINDOS, vendo, Madrid 1166, pasado Avenida Matta. 682-7-N.

LINDO POTRO ALAZAN TOSTAdo de tiro y silla garantido reproducción en $ 500, vendo por no necesitarlo. Es importado. Av. Matta 1452. Buen carretón de golpe vendo, Av. Matta 1452. n-7

AUTOMOVILES Y CARRUAJES

ESCUELA PRACTICA DE Chauffeurs mecánicos. Cursos rápidos de Overland, Ford, Dodge, mecánicos, manejo y electricidad, enseñanza por sus dueños. Arredondo and Company, Moneda 1020. N-25.

COMPRO AUTOMOVILES NUEvos, usados; tengo pedidos urgentes de Dodge, Ford, Chandler, Hudson, Motocicletas. La única casa que vende más automóviles en el año. Mande sus órdenes a Jesús 2.o Elguín M. Galería Alessandri 17-A. Entrada por Bandera 242. 30-N

PATENTE PARA AUTOMOVIL particular arriendo o compro. Brasil 375. 2576-O-31

COMPRO AUTOMOVIL, FORMA turismo, prefiero Dodge. Indicar datos y precios, Casilla 6523. N-9.

CLUB DE AUTOMOVILES, MOTOcicletas, bicicletas. Con $ 1,250 mensuales se obtiene lindo Chandler, Oaklan, Dodge; con $ 400 un Ford usado, con $ 360 una motocicleta Indian, Cleveland, nuevas; $ 60 una bicicleta moderna. Oficina de ventas al contado y a plazo. Jesús 2.o Elguín M. Pidan datos. Inscribirse. Galería Alessandri 17 A, entrada por Bandera 242. N-30

MOTOR DE AUTOMOVIL PARTIda automática, magneto Bosh, funcionando, vendo mil pesos. Mapocho 3496. 8-N

AUTOMOVIL "WYLLIS KNIGHT" perfecto estado, vendo, 10,000 pesos. Matucana 880. n-9

AUTOS FORD ULTIMO MODElo, partida eléctrica luz fija, garantido perfecto estado, solo cuatro meses uso, vendo de ocasión, Maipú 1295. N-7

VENDO UN VICTORIA PARTIcular puesto con un caballo, de ocasión. Tratar: Recoleta 957. 439-9-N.

POR VIAJE VENDO UN ESPLENdido automóvil Dodge turismo. Verlo y tratar Gálvez 241. n-7

DODGE, CASI NUEVO, VENDEse de ocasión. Delicias 1234. 481-n-7

CAMION DE DOS RUEDAS VENdo barato, 5 de Abril 3479. 474-N-7

UN FORD Y UN CHASIS VENDO. San Martín 760. 520-8-N

AUTOMOVIL CHANDLER, VENdese, perfecto estado, garantido, turismo, 7 asientos. Prat 148. 507-7-N

VENDO AUTOMOVIL DODGE en perfecto estado, patente particular. Nataniel 464. N-7

FORD CORRIENTE FORROS nuevos, recién barnizados, vendo. Root 549. 7-n

BREACK PARA CAMPO BUEN estado, hasta 14 personas, vendo. Verlo, calle Santa Isabel número 40. Tratar, calle Bolsa 27-A. N-7

AUTO - CAMION FORD, SIRVE carga o pasajeros, 18 asientos, vendo. San Pablo 3496, altos. 541-9-n

FORD POCO USO, DE OCASION compro, pago parte al contado, resto mensualmente. Riquelme 670. 8-n

CAMBIASE NEGOCIO BUENAS utilidades en centro comercial por automóvil Dodge, Ford, Hudson etc., etc., buen estado. Tratar: Miraflores 212. 652-N-7

VICTORIA PARTICULAR EN buen estado compro. Vicuña Mackenna 591. 626-n-

FORD SEDAN, PERFECTO ESTADO, flamante, vendo. Sargento Aldea 1084. 633-n-

AUTOMOVILES Y CARRUAJES

TOMO EN ARRIENDO AUTO Ford, Dodge, pagando mensualidades anticipada. Independencia No. 463. 661-n-8

CAMION 4 RUEDAS MUY BIEN construído para reparto vino, liviano, véndese en la Bodega Vinos Cerda Portales. Santo Domingo 1867. N18

PARA AUTOMOVILES: OCASION: Aceite, lata, $ 7; anteojos $ 1; bombas para neumáticos 10 pesos; bujías $ 2.50; balatas $ 1; buje-pivote $ 1.10 buje cardán $ 7.50; busca-caminos (faros) hojas de metro, 1.20 por 50, $ 7.80; candados para resortes, par $ 4.80; cables para distribuidor $ 4.50; coronas diferencial Ford $ 27; cuenta kilómetros completos $ 45; distribuidores Ford $ 6; empaquetaduras de cobre para motor Ford $ 2.80; esponjas grandes $ 2.80; fundas importadas para automóviles grandes $ 65; faroles a parafina negros y bronceados $ 9; grasa lubricante de primera, kilo $ 2; gatas $ 6.50; jabón para mecánicos, caja $ 1.50; golillas de bronce diferencial $ 2; patines freno $ 1.50; y $ 3; parachoques surtidos $ 30; puertas de faroles con vidrios $ 2.80; parches, cajas de diez $ 1; piñones para Ford $ 7.50; quemadores $ 1.80; resortes delanteros Ford $ 24; vidrios blancos para faros $ 1; tela negra para capota $ 10; Neumáticos reforzados, 30 por 3 1|2 $ 100; 31 por 4 $ 150; lisos 30 por 3 1|2 $ 80; reforzados 32 por 3 1|2, sin pestaña $ 130; 34 por 4 C. P. $ 150; 36 por 4, con y sin pestaña $ 150; 36 por 4 1|2, con y sin pestaña 185 pesos; 37 por 5, con y sin pestaña $ 200; 935 por 135 C. P. $ 240; 915 por 105 C. P. $ 150; 880 por 120 para Ford C. P. $ 140; Fisk negros, 30 por 3 $ 100; 30 por 3 1|2 $ 120; Cámaras 30 por 3 $ 10, 15 y 18; Michelín $ 22; 30 por 3 1|2 $ 22; 31 por 4 $ 22; A veinticinco pesos: 34 por 4 1|2; 36 por 4 y 36 por 4 1|2; 820 por 120 a 28 pesos; 34 por 4; 35 por 4 1|2; 37 por 5; y 935 por 135. Casa Silva, la Casa que verdaderamente vende barato. Su especialidad: artículos para Ford. Delicias 2460. Teléfono 2468, Santiago. N-7

NEUMATICOS! ECONOMIA Y satisfacción las tendrá usted si hace repasar sus neumáticos en la casa especialista en vulcanizaciónes La Estrella. Brasil 25 B. Trabajos sólidos. 665-N-8.

DODGE TURISMO EN MUY buen estado, véndese en $ 7,500. Casilla 806. 642-N-7

NEUMATICOS ROTOS. AUTOMOviles, especialmente Ford, y acumuladores. Compone bien; compra y vende. Garage Leiva. San Antonio 552. 641-N-8

COMPRA-VENTAS VARIAS

¡LA GRAN OCASION, COMPRA a domicilio toda clase de ropa y calzado fuera de uso, de caballero pago buenos precios. Dirigirse a Custodio Aguilera, San Pablo 2270. D-31

TERNOS DE CASIMIRES EXtranjeros, cortados por los mejores sastres de Santiago de su exacta medida, negros, cafees, azules, listado, flamantes a precios de ocasión sólo en la más acreditada casa; ropería Manuel Rodríguez 799. Esquina San Pablo. N-11

TECHO AMERICANO ACANAlado, $ 3 plancha. Aróstegui Yanetti, Manuel Rodríguez 854. N-13

TARTARO COMPRO, PAGANDO siempre el más alto precio. Ibáñez 240. Casilla 2702. 2377-25-N

ESTAÑO VENDO EL MEJOR Y el más barato en plaza. Ibáñez 240. Casilla 2702. 2376-25-N

30 APAREJOS NUEVOS APERAdos, véndese puesto Limache, 80 pesos c|u. Tratar: Dieciocho 788. 2528-N-7

HACENDADOS, MINEROS: HArina de trigo especial para galletas, barata, buena, pruebe y seguirá usándola. San Isidro 127. 116-N-7

VENDO ROPA DE SEÑORA Y hombre, con facilidades pago. Arrate 155. 149-N-10

GRAN REALIZACION DE CAtres, colchones y sommiers. La Mascotta, San Diego 1306. 13-N

BARATURA DE CALZADO PARA hombre, señoras y niños. La Mascotta, San Diego 1306. 13-N

GRAN LIQUIDACION DE TERnos, ambos pantalones y ropa blanca. La Mascotta, San Diego 1306. 276-n-13

SE VENDEN PLANCHAS DE ZINC y canales de techo y bajada. Bascuñán 221, esquina Zazié. 308-N-8

30 APAREJOS NUEVOS APERAdos, véndese puesto Limache. 80 pesos c|u. Tratar: Dieciocho 788. N—11

PUERTA CORTINA 3|5, UNA MEdio cuerpo. San Francisco 520. 373-N-7

ZINC PARA GALPON Y CIERRO vendo ocasión. Campo Marte 114. 369-N-7

OCASION.— SE VENDEN 200 planchas de fierro galvanizado de 8 y 7 pies en perfecto estado, cien cuartones 4x4—3 1|2 nuevo y una partida de puertas nuevas. Tratar Avenida Providencia esquina Manuel Montt, en el almacén. N-8

COMPRO TODA CLASE PLOMO, estaño, zinc, fierro. Fontecilla 260. 435-10-N.

VENDO DOS LINDAS VIDRIEras. San Antonio 30. N-8.

VENDO BARATO CATRE BRONce matrimonio. Libertad 1289. 422-N-7.

FRASCOS VACIOS, SALEROS, PImienteros, mostaceros, pagan más alto precio de plaza. Caupolicán 2. por O'Higgins. 7-n

MAQUINA ESCRIBIR, VIAJERA Corona, Erika, Adler u otra, compro. Casilla 3511. n-8

MAQUINA ESCRIBIR "OLIVER" perfecto estado, $ 200. San Antonio 65. 489-n-8

¡OCASION! POR CONCLUSION de negocio se venden los enseres de la agencia La Valparaíso, consistentes en mostradores, estanterías moderna y corriente, dos grandes cajas de fondo, vidrieras, escaleras, cañerías de gas, etc. Tratar de 2a a 4 en Santa Victoria. 484-n-8

AVENTURAS DE "ON POLI" EN SANTIAGO (por Coke)

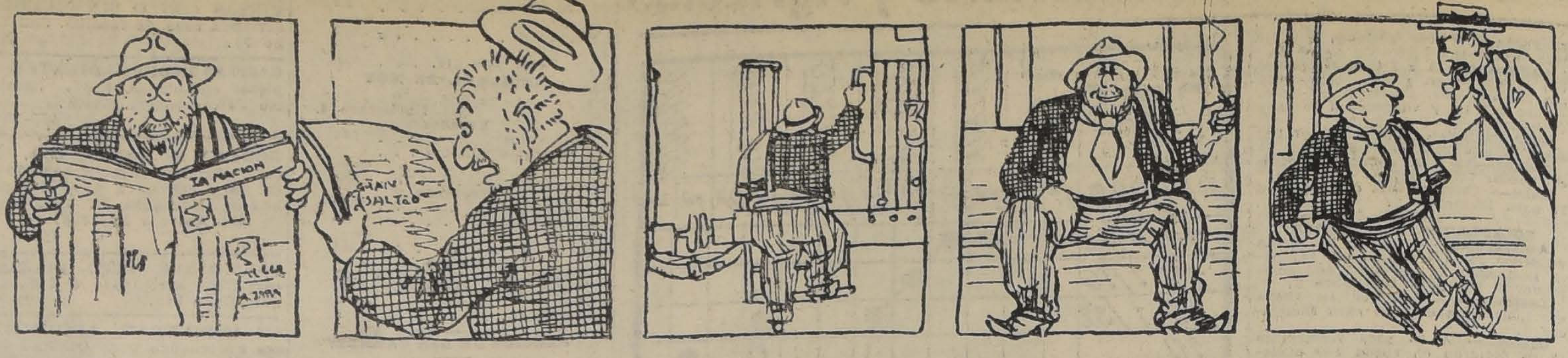

On Poli leyó con entusiasmo en la versión oficial del Senado el discurso del honorable senador don Juan Enrique Concha.

Y con espanto se impuso de los espeluznantes detalles del centésimo salteo de la semana.

Ambas noticias lo decidieron a tomar un boleto de ida para Lolol, su pueblo.

Instalado cómodamente en un carro de tercera, lió un cigarrito de hoja y se sintió muy seguro de dormir esa noche en su rancho y no en algunas de las Comisarías de la capital.

Un Sherlock Holmes de la Sección de Seguridad:

—¡Usted es Pessi, queda detenido!

—Usted me está haciendo una broma de Pessi... mo gusto.

—Es una de las pistas más seguras; hace tres días que no le pierdo paso.

—¡Me río de los Pessis de colores!

—¡Pessi a quien Pessi, usted va preso!

—¡Con su amigo!

RAMA PARA ESCOBAS. EN CAmilo Henríquez 682 se vende 20 quintales primera clase a $ 26. 482-n-8

SE VENDE UNA PARTIDA DE vidrios dobles para claraboya y una mampara con vidrios. San Pablo N.o 1280. 497-N-7.

VENDO MAQUINA DE PIE SINger y útiles de lavandería, con derecho a la casa. Maruri 555. 513-7-N

PAPAS CAZUELAS Y AMARIllas sanas, llegaron de Requinoa. Ofrece a precios convenientes. Bodega Agrícola. San Diego 179. Teléfono 2811. 512-7-N

¡¡COJOS!! ¡¡COJOS!! "EL CONdor", Puente 716, les venderá un buen calzado fino a $ 8 pie. 528-7-N

CARBON ESPINO $ 9 CON SAco, de quillay puro de tallo $ 7, de parra $ 7.50 con saco. San Diego 743. N-7

PALAS PARA PANADERIAS, hace Fábrica El Progreso, Sotomayor 37. N-7

PUERTAS, VENTANAS, GALErías, hace Fábrica El Progreso. Sotomayor 37. N-7

LINGUE SECO, EN TABLA Y tablones, vende Sotomayor 37. N-7

CEMENTO DE PRIMERA CLAse, en sacos y barriles, vende depósito Sotomayor 37. N-7

CONSTRUCCIONES Y REPARAciones de edificios, ejecuta Sociedad El Progreso. Sotomayor 37. N-7

1077 SANTO DOMINGO. REFRIgeradores marca La Francaise, patentados, los mejores y más baratos. Casa Andrés Dubois. N-7

1077 SANTO DOMINGO. HELAderas americanas, filtros para agua, baños americanos. Precios sin competencia. Casa Andrés Dubois. N-7

1077 SANTO DOMINGO. LAMparas de bronce para gas, lindos modelos realiza una partida 50 o|o más baratas que el costo. Casa Andrés Dubois. N-7

1077 SANTO DOMINGO. BAÑOS para guaguas, baños para niños, baños grandes corrientes, tinas de baño forma americana, precios 20 o|o más bajos que en cualquier otra fábrica. Casa Andrés Dubois. N-7

LA BUENA COMPRA, SAN DIEgo 633. A pesar de la enorme carestía de todos los artículos debido a la gran baja del cambio, sigue vendiendo sus mercaderías un 50 o|o más barato que las demás casas comerciales. N-8

LA BUENA COMPRA, SAN DIEgo 633. Recomienda al público previsor aproveche la época de comprar frazadas de lana, a los precios de $ 25, $ 30 y $ 35 cada una. N-8

LA BUENA COMPRA, SAN DIEgo 633. Se aproxima la época de vacaciones. Usted debe ya proveerse de los géneros de veraneo. Esta tienda se los proporciona en toda clase a precios increíbles. N-8

LA BUENA COMPRA, SAN DIEgo 633. No olvide usted que esta casa tiene constantemente el más completo surtido relacionado con su ramo. N-8

ALESSANDRI SALIO PRESIdente. De la Buena Compra saldrá usted cliente. San Diego 633. N-8

LA BUENA COMPRA, SAN DIEgo 633. Realiza una gran partida de lienzos de incendio y de remate. N-8

LA BUENA COMPRA, SAN DIEgo 633. Realiza una gran partida de velos de un color y pintados. N-8

LA BUENA COMPRA, SAN DIEgo 633. Liquida una partida de lanas negras y marino de 1.40 de ancho a $ 20 mt. N-8

LA BUENA COMPRA, SAN DIEgo 633. Lanas fantasía de cuadro lista y de un color, las vende por la mitad de su precio. N-8

LA BUENA COMPRA, SAN DIEgo 633. De remate vende muy barato muselinas de lana, percalas, céfiros, franelas crudas y moletones. N-8

LA BUENA COMPRA, SAN DIEgo 633. Pese a quien pese es la casa que vende más barato y que tiene las mejores marcas de lienzos y franelas crudas. N-8

LA BUENA COMPRA, SAN DIEgo 633. Don Arturo Alessandri es el salvador del pueblo. La Buena Compra es la salvadora del proletariado que con poco dinero puede vestirlo bien. N-8

PAPEL DE SEDA PARA COROnas en 10 colores, resma de 200 pliegos, $ 13. Casa Rusa, Puente 670. N-7

PAPEL VOLANTIN, EN DIEZ colores, resmas, $ 6. Puente 670. N-7

JUGUETES ALEMANES, COLOsal surtido a precios bajos. Especial para bazares. Casa Rusa. Puente 670. N-7

HILO J. P. C. CADENA DE TOdas clases, vende a precios sin competencia, Puente 670. N-7

INSTITUTO DE BELLEZA. SAlón de peinados, postizos de arte, especialidad en ondulación Marcell. Precios reducidos. Pérez Barahona, Pasaje Matte 58. N-7

¡A LAS DAMAS! RECOMENDAmos la leche "Hay" para la suavidad y belleza. Agregándole blanco de "Hay" dará una blancura de esmalte. Indispensable para el teatro y soirees. Pérez Barahona. Pasaje Matte 58. N-7

HILO ALEXANDERS PARA HILvanar acaba de recibir la Casa Rusa de Davis Yudelevich. Puente 670. N-7

¡SALDOS! VISILLOS EN TELA con bordados de realce, valían 11.50 el par, ahora a 6.00. "Casa del Abuelo", Ahumada 233. N-7

¡¡SALDOS! VISILLOS EN TELA, con bordados de realce, valían 15.00 el par, ahora a 8.00. "Casa del Abuelo", Ahumada 233. N-7

¡SALDOS! CORTINAS DE PUNto, 100x275 centímetros, valían 30.00 el par, ahora a 16.00. "Casa del Abuelo", Ahumada 233. N-7.

¡SALDOS! CORTINAS DE PUNto, 130x275 centímetros, valían 34.00 el par, ahora a 18.00. "Casa del Abuelo", Ahumada 233. N-7

¡SALDOS! CORTINAS DE PUNto, 135x275 centímetros, valían 38.00 el par, ahora a 20.00. "Casa del Abuelo", Ahumada 233. N-7

¡SALDOS! CORTINAS DE PUNto con pabellón, 130x275 centímetros, valían 40.00 c|u, ahora a 20,00, 'Casa del Abuelo", Ahumada 233. N-7

¡SALDOS! CORTINAS DE PUNto, 150x320 centímetros, valían 58.00 el par, ahora a 30.00. "Casa del Abuelo", Ahumada 233. N-7

¡SALDOS! CORTINAS DE PUNto, 165x320 centímetros, muy finas, valían 78.00 el par, ahora a 40.00. "Casa del Abuelo", Ahumada 233. N-7

¡SALDOS! CORTINAS DE PUNto con pabellón, 150x320 centímetros, valían 80.00 c|u, ahora a 40.00. "Casa del Abuelo", Ahumada 233. N-7

¡SALDOS! DELANTALES EN GAsa fina, valían 3.00 c|u, ahora a 2.00. "Casa del Abuelo", Ahumada 233. N-7

¡SALDOS! DELANTALES EN GAsa, con encajes y bordados, valían 6.50 c|u, ahora a 4.00. "Casa del Abuelo", Ahumada 233. N-7

¡SALDOS! TOALLAS BLANCAS de felpa, tamaño muy grande, valían 7.50 c|u, ahora a 4.00. "Casa del Abuelo", Ahumada 233. N-7

¡¡SALDOS! ENAGUAS EN GASA con encajes anchos finos, valían 14.50 c|u, ahora a 8.00. "Casa del Abuelo", Ahumada 233. N-7

¡SALDOS! ENAGUAS EN RICO lienzo, adornadas con bordados, encajes y aplicaciones, valían 20.00 c|u, ahora a 10.00. "Casa del Abuelo", Ahumada 233. N-7

¡SALDOS! ENAGUAS EN LIENzos especiales, adornadas con tiras bordadas muy finas o bien con encajes, valían 24.00 c|u, ahora a 12.00. "Casa del Abuelo", Ahumada 233. N-7

¡SALDOS! ENAGUAS EN RIQUIsímo cambray, adornadas con tiras bordadas finísimas y pasa cintas, valían 38.00 c|u, ahora a 20.00. "Casa del Abuelo", Ahumada 233. N-7

¡SALDOS! RETAZOS DE PIQUE borlón. "Casa del Abuelo", Ahumada 233. N-7

¡SALDOS! RETAZOS DE PIQUE afranelado. "Casa del Abuelo", Ahumada 233. N-7

¡SALDOS! RETAZOS DE TIRAS bordadas. "Casa del Abuelo", Ahumada 233. N-7

¡SALDOS! RETAZOS DE ENCAjes finos. "Casa del Abuelo", Ahumada 233. N-7

¡SALDOS! RETAZOS DE CINTAS lavables. "Casa del Abuelo", Ahumada 233. N-7

AL 8 POR CIENTO, GRAN FAbrica ropa blanca y ajuares bautizo, ropita para guaguas, delantales colegiales. Monjitas 865. N-8

AL 8 POR CIENTO REALIZA camisas a $ 2.90, calzón $ 3.70, enaguas, $ 5.60, corpiños, $ 3.00, delantales, $ 2.60, Fábrica Monjitas 865. N-8

AL 8 POR CIENTO VENDE SUS artículos al mismo precio que al por mayor, más de 6 prendas hacemos 8 por ciento descuento. Monjitas 865. N-8

AL 8 POR CIENTO. SABANAS desde 9.00, fundas 2.40, frazadas 9.50, almohadones 3.00, delantales grandes blancos, 7.50. Visítenos, se convencerá. Monjitas 865. N-8

AL 8 POR CIENTO, CAMISITAS 1.30, cuadritos 1.50, pañales 2.00, mantillas moletón 2.90, vestiditos 4.80, gorritas 1.20, corpiñitos 1.00. Hacemos descuentos. Fábrica Monjitas 865. N-8

AL 8 POR CIENTO, BLUSAS GAsa 7.00; nansú 5.00, crespón 6.50, velo 1.00, organdí, bordados a mano, 15.00, negras, 7.60. Además, hay un lindo surtido bordados a precios baratísimos. Monjitas 865. N-8

SOMBRERERIA "LA PERFECción". Gran baratura en sombreros de paja, desde $ 6.90. San Diego 323. N-7

SOMBRERERIA "LA PERFECción". Sombreros de paja con cinta de fantasía, gran moda, tiene a $ 10.50. San Diego 323. N-7

SOMBRERERIA "LA PERFECción". Gran surtido en corbatas, con 40 o|o de rebaja. Aprovechen la ocasión. San Diego 323. N-7

SOMBRERERIA "LA PERFECción". Gran taller a la última moda para confeccionar y arreglar cualquier clase de sombreros. San Diego 323. N-7

SOMBRERERIA "LA PERFECción". Artículos para caballeros gran surtido, a precios de gran réclame. San Diego 323. N-7

JOLIS MODELES REALIZA gran variedad en sombreros para señoras, señoritas y niñas a precios de verdadera realización, San Diego 212 A. N-7

JOLIS MODELES. — SOMBREros de última moda en paja, seda, organdí, tul, etc. Tiene San Diego 212 A. N-7

JOLIS MODELES. — ADORNOS para toda clase de sombreros tiene gran surtido, San Diego 212 A. N-7

PUENTE 590. SASTRERIA PROgreso, gran surtido cortes pantalones. Recibe hechuras. N-7

PUENTE 590. SASTRERIA PROgreso, surtido casimires negros y de todos colores. N-7

PUENTE 590. SASTRERIA PROgreso, frente la torre la Bomba. N-7

PARTIDAS CAMA, LITRE Y FONdo fierro, vendo Exposición 504. n-7

SE VENDEN MADERAS USADAS, en buen estado; 300 tablas laurel, de 1"x10"; 40 roble, 4x4. Escanilla 556. 7-n

SACOS PAPEROS NUEVOS SE venden baratos en Fontecilla 74. 7-N

FIERRO GALVANIZADO ACANAlado para techo nuevo de un uso vendo barato Sotomayor N.o 37. 9-N

VENDO ADOBES 100 PESOS EL mil y un coche de cuatro ruedas, especial campo. Población Quidora. Acacias 572. 7-N

GRAN REALIZACION DE CUEllos de goma a 50 cents. cada uno, y cinturones de elástico desde 1.50 a 6 pesos. Ahumada 5. 8-n

TERNOS DE CASIMIRES EXtranjeros, corte moda, para caballeros, jóvenes y niños, paletóes, pantalones, sombreros, calzado, vende baratísimo Ropería Moderna.— San Diego 63. 7-n

ALIMENTO PARA CHANCHOS, gallinas, caballos, etc; harina para engrudo, vendo barato. Agustinas 2437. 7-n

VENDO MEDIDOR GAS, 50 LUces, especial, motores industria. Certifico Compañía. Juárez 651. 577-N-8

SIFONES VACIOS VENDO 20 DOcenas con cajas. San Ignacio 195. 580-N-8

ZIG-ZAG, COLECCION EMPAStada tres primeros años vendo. Pérez Valenzuela 80. 595-n-7

1015 SANTO DOMINGO. FABRIca Nacional "La Mundial", manufactura de toda clase de artículos de fierro, lata, bronce; se encarga de trabajos hojalatería, gasfitería, instalaciones sanitarias. N—8

1015 SANTO DOMINGO. CARBUro noruego, 58 pesos 100 kilos netos. N-8

1015 SANTO DOMINGO. BAÑOS americanos lluvia, guagua, asiento, esponja; precios más bajos por ser verdaderamente fabricación de la casa. N-8

1015 SANTO DOMINGO, AL LLEgar a Puente, encontrará siempre ocasiones, envases para despensa, coladores, budineras, asaderas, anafes, palmatorias, regadores, poruñas. N-8

1015 SANTO DOMINGO. GENEradores acetileno, lo mejor y más barato. Son seguros, económicos. Quemadores, tubos, mechas incandescentes, mangueras. Artículos eléctricos. N-8

1015 SANTO DOMINGO. LAVAplatos, carniceras, lámparas carburo, teteras, tarros basura, los obtendrá baratos y de buena clase si sólo compra en "La Mundial", que cuenta con talleres propios. Operarios competentes. N—8

TARROS BENCINEROS, PLOMO, estaño, fierro, compramos cualquiera cantidad. Fontecilla 260. 620-N-8

UNA EXTRAORDINARIA REBAja de precios encontrará usted durante la presente semana en la Tienda El Bazar Porteño, Avda. Matta esquina San Diego. Brillantina negra doble ancho, ganga, a 2.40 metro; Polonesa rosa y celeste a 3 pesos metro; Batista colores firmes, a 1.60, 1.80, 2 pesos metro; Velos chinescos a 1.50, 1.60, 1.80, 2 pesos metro. Lienzo lavado ancho a 1.80 metro; Gabardinas de hilo ancho 1 metro, a 5 pesos metro; Vichy saldo a 1.40 metro; Cantones color, saldo a 1.50 metro; Cañamasos pintados saldo a 1.60 metro; Sedalina de un color, saldo, a 2 pesos metro; Mesalinas de algodón saldo a 3 pesos metro; Céfiro de un color saldo a 1.80 metros; $ 5,000 metros percal francesa ancho ochenta centímetros realizamos a 2.60 metro; Velos de un color saldo a 2 pesos metro; Colchas blancas y de color, enorme surtido; Corsées seguimos realizando a 8, 9 10 12, 14, 16 pesos cada uno; Blusas blancas y de color a 7, 8, 9, 10 y 12 pesos cada una; Toallas de color saldo a 3.50 cada una; el fragante jabón Chaplín a 0.90 el pan; aproveche usted los precios de esta semana que son realmente tentadores. Tienda El Bazar Porteño, San Diego esquina Avenida Matta n-7

VENDESE ESPADA EN PERfecto estado. Maestranza 184. 678-8-N.

OCASION! SAN DIEGO 211, UNIca tintorería barata, ternos desde $ 7. Vestidos, batas, $ 5. 685-7-N.

CALOR: CORTINAS, PERSIANAS de madera, pida muestra Fábrica Madrid 1166. 681-7-N.

VENDO DE OCASION, MOSTRAdor, estantería, mamparas. Toro Mazotte 98. n-7

VERDADERA OCASION, REALIzo urgentemente menaje de casa y plantas por cambio domicilio. Se arrienda la casa. Arturo Prat 1758. n-8

CRIN CORTO, PARA COLCHOneros y tapiceros vendo gran partida. Cóndor 1124. n-7

DIVERSOS

TRANSFERENCIA DE MARCA.— Para los efectos legales, se avisa que la marca **Ideal**, para maquinaria agrícola, ha sido transferida a favor de la International Harvester Company, de Chicago. 13-n

AGENCIA DE "LA NACION", Portal Edwards 2748, recibe avisos hasta las 9.30 P. M.

IMPRENTA ECHEVERRIA SAN Diego 1148, Teléfono Inglés 23 (Matadero). Se ejecuta toda clase de trabajos comerciales a los más bajos precios. Agencia de LA NACION. Recibe avisos hasta las 9.30 P. M. En venta: "La Semana Cinematográfica". Ventas de libretas, cuadernos, por mayor y menor. Artículos de escritorio.

SASTRERIA POBLETE. SE ENtregan ternos de casimires ingleses sólo con treinta pesos mensuales. San Diego 1356. N—7

NECESITO SABER DE CANDElario Medel su sobrina Hortensia Medel. Erasmo Escala N.o 2619, Casita N.o 5, Santiago. 428-7-N.

MAQUINAS CHUNCHAS "ZEAS", preguntón "Zig-Zag". Ayuda nadie solución; fácil deseos suyos; sé todo... Escriba clave 160.— A. B., Valparaíso. N-7

DESEO SABER DE MI HERMAno Juan Mondaca Carvacho por asunto de familia su hermano Eduardo Mondaca. Dirigirse por carta: Viña del Mar, Población Vergara, Un Oriente 445. 433-9-N.

SE HACEN CLASES DE SOMBREros. Esmeralda 847. 425-N-7.

PRIMERAS COMUNIONES, AZUcenas, velas, libros, etc., se imprimen cintas. San Diego 77. N-30.

AVISASE AL COMERCIO QUE una letra sin fecha, valor de $ 14,130.85 aceptada por el señor Víctor Cohen a favor del señor Roberto Rodríguez R., queda nula por haber recibido el señor Rodríguez devuelto en mercaderías el valor de dicha letra.—Víctor Cohen E. 460-8-N.

¡PESE A QUIEN PESE! LA gran colchonería "La Virgen de Monserrat", ha vendido, vende y venderá siempre los colchones, almohadones, almohadas, más baratos de plaza. San Diego 23. N-7

¡PESE A QUIEN PESE! LA Virgen de Monserrat proporciona a usted colchones desde $ 16. San Diego 23. N-7

¡PESE A QUIEN PESE! COLchones de lana en cotí extra a precios fuera de competencia. San Diego 23. N-7

¡PESE A QUIEN PESE! COLchones de algodón de una pieza a $ 50, vende la Virgen de Monserrat. San Diego 23. N-7

¡PESE A QUIEN PESE! LANA, crin, estopa y algodón vende por detalle la Virgen de Monserrat. San Diego 23. N-7

¡PESE A QUIEN PESE! ANTES de comprar usted un colchón visítenos y se convencerá de nuestros precios y calidades. La Virgen de Monserrat. San Diego 23. N-7

¡PESE A QUIEN PESE! NO compre usted somiers en parte alguna sin antes consultar los precios de La Virgen de Monserrat. San Diego 23. N-7

¡PESE A QUIEN PESE! CATRES de campaña con somiers encuentra usted en San Diego 23. N-7

¡PESE A QUIEN PESE! MANdamos a provincia nuestra mercadería con la seguridad de dejar contentos a nuestros clientes. San Diego 23. N-7

¡PESE A QUIEN PESE! LA Virgen de Monserrat hace toda clase de colchones sobre medida. San Diego 23. N-7

¡PESE A QUIEN PESE! PAYAsas de todos tamaños y calidades tiene San Diego 23. N-7

¡PESE A QUIEN PESE! PARA rellenos encontrará usted algodón en San Diego 23. N-7

¡PESE A QUIEN PESE! CAtres con colchón $ 70. San Diego 23. N-7

VENDO MITAD PRECIO, PROpiedad, industrias lucrativas, valor $ 150,000, facilidades pago, renta vitalicia; $ 2.50 litro aguardiente añejo. Arriéndase $ 2,500; ochenta hectáreas regadas. Vernier, Majestic Hotel. 7-n

CITACION. — TENGO EL AGRAdo citar a reunión a los señores Síndicos del concurso Gac Hnos. y abogados señores Riesco y Gálmez Hnos. para hoy Domingo 7, de 4 a 5 P. M., tratar sobre cancelación de los créditos de Samuel Gac y de la suscrita, propietaria Población San Cristóbal. — M. Rosa Ovalle v. de Gac. Oficina en la misma Población. 7-n

LA RIFA DE LA PASTELERIA Picart, Prat 110, se efectuará hoy a las 10 A. M. 7-n

CLUB DE MAQUINAS DE ESCRIbir "Royal". En el décimo octavo sorteo salió ayer favorecido el número 43, perteneciente a la Compañía de Seguros "América Unida" A. Ferrán y Compañía, Galería Alesasndri N.o 14. Teléfono 2960. Casilla 1043. 7-n

MAQUINAS DE ESCRIBIR USAdas, a bajos precios, tenemos listas para la venta. Componemos, compramos, vendemos y recibimos a consignación. Ferrán y Compañía, Galería Alessandri N.o 14. 7-n

CLUB DE BAÑOS DE FIERRO enlozado, catres de bronce, cajas de fondo y máquinas de escribir. Solicite prospectos. Ferrán y Compañía. Galería Alessandri N.o 14. Teléfono 2960. 7-n

RESTAURANT PEÑAFIEL. CHIloé 2026. Teléfono 6096, Matadero. El más extenso comedor y el más apropiado para banquetes. 7-n

PEÑAFIEL TIENE CONSTANTEmente especialidad en caldos de cabeza, criadillas, malayas, chunchules, sesos, riñoncitos, plateadas. 7-n

PEÑAFIEL NO TIENE COMPETIdor en su espléndida comida a $ 2 cubierto, confeccionada por su socio chef de cuisine P. Oteiza. 7-n

PEÑAFIEL INAUGURARA SUS comedores de verano el Jueves próximo, con una comida concierto y baile final. 7-n

PEÑAFIEL OS OFRECE PARA hoy la siguiente comida a $ 2.00 cubierto: Sopa de Ave, Consomé, Criadillas a la Cocotte, Filete con arvejas, Alcachofas, Frejoles, Asado con enselada, Macedonia, Té o Café. 7-n

¿DESEAIS GOZAR DE UNA BUEna comida? Id a donde Peñafiel. 7-n

¿QUEREIS PASAR UN RATO FEliz y contento? Dirigíos al antiguo Restaurant Peñafiel. 7-n

¿DESEAIS DELEITAROS DE buena música y canto? Encamináos a donde Peñafiel. 7-n

¿QUEREIS CONFECCIONAR ALguna comida especial o banquete a los precios más bajos? Dirigid vuestras órdenes a donde Peñafiel. 7-n

PEÑAFIEL, EL RESTAURANT preferido del público por su comida sana, barata y abundante. 7-n

LECHE ABSOLUTAMENTE PUra, ofrezco a puestos. Nataniel 274. 653-N-7

SASTRERIA LA CIUDAD DE Londres, Alameda 1311. — Los sorteos verificados ayer salieron favorecidos del primer club, número 89; del segundo, 149; del tercero, 130; del cuarto, 19; del quinto, 118. 646-N-7

GRAN SASTRERIA AHUMADA 23 Avisamos a los socios de nuestros clubs que han salido favorecidos los siguientes: En el 18.o sorteo del S, el 60. En el 7.o sorteo del T, el 64. Club U. en formación: cuota semanal, $. 7, con derecho a $ 160. Femenía y Cía. 7-n

PLISADO ACORDEON, LOS MEjores son máquina Eybelent-París única que plisa perfecto y durable. Entrega inmediata. Loreto No. 277. 627-n-9

MONTI Y ARTHUR CAMPEONES de ventriloquía modernista. Oficina: Independencia 574. n-7

MONTI Y ARTHUR DESAFIAN al tablado al que se crea más artista. n-7

MONTI Y ARTHUR VERDADEros artistas creadores originales. Oficina: Independencia 574. 663-n-7

TRABAJOS VARIOS EN MECAnica, Manuel Targarona. Moneda No. 2852. Correo. Casilla 4613. Compostura de instrumentos científicos; armas, máquinas de coser, escribir, calculadoras, registradoras y máquinas "chunchos". Seriedad y competencia en los trabajos. 658-n-7

SEÑORITAS: TRANSFORMO PIEles y plumas. Hago sombreros baratos. Olivos 950.

EMBALSAMO PAJAROS Y ANImales. Curto y transformo pieles. Olivos 950.

SEÑORITAS: HAGO POSTIZOS, raya natural. Precios sumamente bajos. Olivos 950.

SEÑORAS: TRANSFORMO Y Limpio capas de marabú, dejándolas como nuevas. Olivos 950. 569-7-N

¡OJO! "EL TRIUNFO DEL León" adivine ¿qué será?. Pronto aparecerá colosal. n-9

UNION INDU go 276. Rep nas de coser, pilsar, etc., tod de compostura

SAN DIEGO 27 ocasión máqu con material.

SAN DIEGO 27 sión máquina brero.

SAN DIEGO 27 sión máquina automático.

SAN DIEGO 27 de ocasión m pie y de mano, tos.

SAN DIEGO 27 signación máqu dustriales, se

OBREROS, TRA primera cuota nales. Rebaja saldos. Pantaló reciben hechura Trajes sobrant Atención person Domingos. Talle V. Mackenna 10

PROTEJASE DE cortinas de made rias clases. Pida 1166.

HOTELES Y

DESDE $ 90 ME sión con pieza. de provincias, pre licias 2832.

PENSION VEND nas entradas por dencia. Barrio Tratar: Delicias

EN MUY BUENA arriendo magnífi reciben pensionist estudiantes se salón. Serrano 347.

PENSION PIEZA bles matrimonio, blo 1238.

ARRIENDO BONI cón calle, con pe mingo 1150.

EN CASA DE F cesa, piezas con nas honorables.

ARTESANOS 999 tación Mapocho, con espléndida sa 55.

NECESITAN PEN familia, cerca U ca, dos hermanos Casilla 253.

CASA FAMILIA ofrece buena pen mensuales y pieza Santo Domingo

PIEZA CON O SIN pensión, arriendo carros a la puert del centro, Indep

PIEZA CON PE módico, casa fa Bandera 35.

FAMILIA HONOR 3 piezas con pensi tas, a matrimonio ra sola. Campo

ARRIENDA PIEZ da familia sin Diego 240.

¡PENSIONISTAS! ¡Neurasténicos!, listas. Quinta Ñu Casilla 3892.

ESPLENDIDA PE balcón calle, amob pesos, pensión de nio 812.

SE ARRIENDAN tres balcones, cal terraza, luz eléctri bajo precio, por rro. Pensión domi peto, sin pensionis 841, altos.

SE ARRIENDAN sin pensión. Mon

A CABALLEROS do piezas amobla frente Parque No. 180; familia

ARRIENDASE ESP za calle, otra sión. Arturo Prat

PENSION DOS za Armas. Rosas bladas calle.

EXCELENTES pensión, también derados. Delicias

ARRIENDA PIEZ da familias sin Diego 240.

MATRIMONIO dar departamento pensión, en casa —Jorge Wormald.

PENSION PARTIC sin pieza, en casa ta Rosa 34.

PENSION MADRI meses, días, matr ros. Rosas 1022.

ARRIENDO DOS pendientes, con honorables. Gorbea

ARRIENDO DEP piezas, luz eléctri sona honorable.

CON PENSION pieza amoblada lle, A. Prat 573.

COMODO DEPART pensión, arriendo.

BILBAO 255, do 2 piezas Plaza M. Rodríguez

$ 80 PIEZA BAL da, con buena nacio 452.

FAMILIA OFRE partamento coleta 287.

DEPARTAMENTO balcones, calle, sionales o matrim sión. San Martín

OCUPACIONES

ERA ASEADA Y COMPE-
con buenas recomendaciones
ta familia extranjera. Pre-
se, Miguel Claro 103. Provi-
9-n

ERA SERIA, RECOMEN-
necesito. Delicias 383.
609-7-n

ERA Y NIÑA JOVEN PA-
piezas, necesita familia ex-
. Tratar de 8 a 10, Domi-
16. 581-N-8

ERA NECESITO Y NIÑA
as mesas. Sama 1274.
590-N-9

ERA BUENA, SE NECESI-
rcado Central, puesto 59-60.
591-N-9

ERA RECOMENDADA neco
amilia poco numerosa. Lillo
erca, Recoleta.
640-N-8

ERA NECESITO. CAPI-
rella N.o 106.
621N-9

ECESITA AMA DE LECHE
ra para ir a Europa. Viaje
Tratar: Agustinas 1308.
341-N-9

ENTE SERIA CON BUENAS
endaciones necesita matri-
solo, tratar, de 1 a 4. He-
592. 7-n

ENTA DE MANO NECESI-
go buen sueldo. Gálvez 1271.
N-8

EADA CON RECOMENDA-
para cuidar guagua necesi-
Agustinas 2085. N-7

RA CON RECOMENDACIO-
ratar, en adelante Vergara
7-n

RA JOVEN PARA EL CAM-
cesito, para cuidar dos ni-
ratar: Avenida Salvador N.o

SITO AMA, A. PRAT 972.
461-7-N.

SITO NIÑERA CON MUY
s recomendaciones. Serrano
370-N-7

NECESITO SANA, PREFIE-
tres meses. Delicias 2701.
8-N

SITO UNA NIÑA PARA
r quehaceres de casa. Maes-
144. 649-N-8

SITO UNA EMPLEADA PA-
servicio. Ejército 756. Ca-
639-N-8

er diariamente LA NACION y
ar la importante sección de
paciones", me ha permitido
trar esta nueva ocupación.

LEADA ENTENDIDA COCI-
admitiríase con hija servicio,
sueldo. Lira 616, 2 a 6.
659-n-7

LEADA MADRE E HIJO
sitase para atender cocina y
do de niños. Bandera 147.
635-n-7

LEADA DE LA MANO NE-
. Santa Rosa 84.
476-N-7

LEADAS, COCINERA Y MA-
necesita matrimonio solo, bue-
recomendaciones. Tratar de 2
Avenida Matta 268.
584-N-8

LEADA DE PIEZAS CON RE-
ndaciones, se necesita. Viña
Mar 11-A. 429-8-N.

A CLASE SERVIDUMBRES,
e "La Veloz", antigua oficina
Rápida". Gálvez 253. 7-n

MAN MECANICO DESEA
ación de jefe de taller o
tador de casa importadora.
nos certificados. —R. K., Co-
Central. N-31

A PARA LAS PIEZAS Y C
necesito. Juárez 697.
7-N

HACHO DE 18 A 20 AÑOS
ayudante-repartidor de aguas
osas, necesito. San Ignacio 197.
420-N-7.

ESITASE EMPLEADA CON
as recomendaciones, compe-
e para todo el servicio. Aveni-
Cumming 662. 331-7-N.

NECESITA UNA EMPLEADA
las piezas. Agustinas 2
ar 2 a 4 tarde.
575-N-7

OFRECE MATRIMONIO JO-
ella para el comedor y él pa-
mozo, con buenos informes. Se
fiere fuera de Santiago. Diri-
e a R. P., casilla 81 D.
7-N.

ENSISTA SE NECESITA EN
renta Artes y Letras. Estado 48
n15

RMACEUTICO OFRECESE,
girse, Casilla 3354.
250-n-7

NECESITA OPERARIO SAS-
San Diego 1356. n-7

CARGADO, CAJERO Y JEFE
mostrador necesitamos para el
te de la República por ausen-
se los dueños. Exigimos reco-
ndaciones y fianza. Los intere-
os pueden presentarse de 8 a
A. M. y de 2 a 3 P. M. Inútil
sentarse sin los requisitos arri-
mencionados. Charlier, Puen-
884. 7-n

ALEQUERAS COMPETENTES
esita la Cooperativa Militar.
taniel 76. 367-N-7

CENTRADOR, LIJADOR TACOS, armador puntas, emplantillador, buenos necesitan Fábrica de Calzado. Irarrázaval 707. N-8

MUJERES Y NIÑOS SE NECESITA para cosechar arvejas. Dirigirse: Santa Inés, "Nos". N-8

Bien dicen los patrones: LA NACION no solamente es el diario de mayor circulación, sino el mejor diario del país. Yo estoy agradecido a este diario, pues me ha permitido encontrar con facilidad ocupación, gracias a su importante sección de los avisos clasificados.

SE NECESITA PERSONA PARA atender la cocina y lavado, seria y con recomendaciones. San Francisco 328. Casa 42. N-7

APRENDIZ JOYERO NECESITO, San Antonio 30. 426-8-N.

SE NECESITA UN VULCANIZADOR en San Miguel 153. 470-N-7

ENCERADORES NECESITO: Mapocho 3250. 475-N-7

COSTURERA COMPETENTE Y bien recomendada, se necesita en P. de Valdivia 215. N-8.

HOMBRE DE EDAD OCUPADO en el día, necesítase para portero. Trabajo sólo durante funciones. Prefiérese militar retirado. Tratar, Teatro Setiembre. 424-N-7.

LA FABRICA DE CONSERVAS Santa Inés "Nos", necesita a su antiguo personal. Dirigirse a la administración, "Nos". 8-N.

MUJERES NECESITA EL CRIADERO Santa Inés, para cosechar arvejas, casa, comida y buenos tratos. Dirigirse a la administración, "Nos". 456-8-N.

SEÑORA DE RESPETO DESEA ocupación en oficina. S. M., Correo No. 5. 483-n-8

CARPINTERO DE BANCO Y barnizador que sean competentes, necesito en edificio en construcción. Victorino Lastarria 316, esquina Rosal. 7-N

DIBUJANTE AGRIMENSOR SE necesita. Rosas 2987 510-10-N

SEÑORITA EDUCADA NECESITASE para dama compañía, familia honorable. Casilla 419. 611-7-N

BUENAS APLANCHADORAS DE ropa fina necesito Lavandería Le Grand Chic", Delicias 2369. n-7

OBREROS ZAPATEROS, ENSEÑAMOS técnica modelista, personal y por correspondencia, $ 5 semanales. Morandé 291. 500-N-7.

JOVENES QUIERAN APRENDER profesión técnicos modelistas, con 5 pesos semanales, dirigirse Morandé 291. 499-N-7.

MUCHACHO DE 18 A 20 AÑOS para ayudante tapador de aguas gaseosas, necesito. San Ignacio 197. N-7

SERVIDUMBRE, LA MEJOR DE Santiago, pídala Bandera 339. 7-n

TEATRO MUNICIPAL NECESITASE 40 hombres para comparsas, hoy a las dos de la tarde, ocupación segura. 7-n

HORTELANO CASADO SIN NIÑOS, extranjero, para Quillota, necesita Catedral 1907. 8-n

JOVENES CON BUENAS RECOMENDACIONES, activos, que conozcan bien la mecánica y manejo de los automóviles Ford y que dispongan del capital necesario para adquirir una máquina propia para sus demostraciones, se les ofrece la ocupación de agentes vendedores en Santiago de los Automóviles y Camiones Ford, bajo condiciones muy lucrativas. Inútil presentarse sin los requisitos indicados. Tratar: Departamento de Automóviles. — Gibbs y Cía. Catedral 1037. 7-n

NECESITO UN MECANICO, BULNES 216. 7-n

CAJERA NECESITO, BOTICA Italiana, Huérfanos 1020. Inútil presentarse sin buenas recomendaciones. 8-n

PERSONA ACTIVA Y SERIA PARA corretaje, fácil, de avisos, se necesita. Imprescindible práctica. Sueldo y comisión. Huérfanos 1328, oficina 6. 9-n

COSTURERAS COMPETENTES para sombreros pespuntados, necesito. Puente 760. 656-N-8

NECESITAMOS POSTICERAS, camiseras y lavanderas. Lavandería Bonaerense. Merced 246. 655-N-8

HORTELANO NECESITO, SUELDO $ 80. 1 a 2. Nataniel 274. 654-N-7

CASA PENSION NECESITA NIÑA aseada y ágil para el comedor. Claras 540. 648-N-7

NECESITASE POSTICERA, CAMISERA. Presentarse hoy primera hora. Vergara 775. N-4

FABRICA DE CALZADO NECESITA niña que sepa descarnar, perforar y doblar. Delicias 2701. 8-N

PELUQUERO COMPETENTE DE firme, necesito o peluquera. Las Rosas 2838. 7-N

NECESITAMOS SOLDADORES Y niños que hayan trabajado en fábrica de envases. Manuel Montt 2478. 8-N

URGENTE NECESITO BORDADORAS en blanco. Grajales 2460. 7-N

ZAPATERO COMPOSTURERO Necesito. República 40. 7-N

MAQUINISTAS COMPETENTES para fábrica de puertas, necesito: Erasmo Escala 2967. 8-N

ALBAÑIL COMPETENTE PARA varios trabajitos, necesito. Tratar Lunes: Gorbea 2524. 7-N

EMPLEADO PARA OFICINA, Con obligación aseo y mandados. Prefiérese sepa escribir a máquina. Exígense excelentes informes. Sueldo 200 pesos. Escribir, dando detalles edad, empleo desempeñados y otras referencias. Casilla 4526. 7-N

A PROFESIONAL RAMO AUTOMÓVILES cédole importante sección un garage bastante movimiento. Gorbea 2524. 7-N

GASFITERS COMPETENTE Y aprendices, necesito. Bascuñán 34. 7-N

SEÑORA VIUDA O SOLTERA INDEPENDIENTE, bien educada, trabajadora, ágil de 30 a 35 años para dirigir gran casa en el sur, necesito. Dar referencias, a M. M., Correo 2. 9-N

NECESITASE CUIDADOR CASADO, para fábrica, que sepa algo de carpintería. Córdoba esquina Nogales, de 9 a 11 y de 4 a 5. 8-n

FOTOGRABADORES SE NECESITAN en Recoleta 302. 8-n

SE NECESITA BARNIZADOR competente en San Diego 482, frente plaza Almagro. 7-n

SE NECESITAN SEÑORITAS ACTIVAS para negocio nuevo. Huérfanos 1328, ofi. 7. 637-n-8

JARDINERO JAPONES NECESITO. Los Guindos, Avenida Egaña No. 176. 625-n-7

SEÑORITA PARA ATENDER venta artículos de escritorio, necesítase, Bandera 147. 634-n-7

HOJALATEROS, GASFITERS, oficiales y aprendices necesito. Rosas 929. 630-n-8

POSTICERAS, CAMISERAS Y dobles. "Lavandería Yúfera", Santa Rosa 247. 629-n-8

APARADORA NECESITO CON O sin máquina. Martínez de Rozas 2319. 579-N-7

NECESITO CHAUFFEUR - MECÁNICO, prefiero mecánico. Dirigirse: Almacén Irarrázaval esquina Pedro Valdivia. 578-N-8

PINTOR DE AUTOMOVILES NECESITAMOS. Escobar y Sanfuentes. San Antonio 816. 582-N-8

NECESITO HUINCHERO MECÁNICO. Garcías Reyes 73. 585-N-8

PERSONAL VENDEDORES AMBOS sexos necesito. Bandera 682. Oficina Espíndola 8. 586-N-14

LAVANDERA NECESITO. Agustinas 2680. 568-N-7

EMPLEADA PARA LA MANO necesito. Sueldo $ 40. Recoleta No. 707. 606-n-9

PINTOR NECESITO. ALAMEDA No. 2326, de 10 a 12. 603-n-7

COSTURERAS COMPETENTES de ropa blanca, necesitamos. Estado 46, 4.o piso. 594-n-7

SE NECESITAN CARPINTEROS competentes para trabajos en Molino. Molino Purísima, Purísima esquina Dominica. 666-N-8.

PLANCHADORAS, POSTICERAS y camiseras necesita Lavandería Purísima esquina Andrés Bello. N-8.

PELUQUERO CON RESPONSABILIDAD para hacerse cargo negocio establecido. Delicias 461. 660-N-7.

FABRICA CALZADO. CORTADORA competente necesito. San Francisco 1181. n-7

ARMADORES COMPETENTES en calzado para niños necesito. San Francisco 1181. n-7

BARNIZADOR NECESITA FÁBRICA Europea. Escobillas y brochas, Cóndor 1124. n-7

AVICULTURA Y CULTIVOS

COLMENAS, CERA ESTAMPADA, todos útiles apicultura. Aróstegui. Manuel Rodríguez 854. N-31

SE VENDE DE OCASION 1 LOTE gallinas finas. Matías Ovalle 258. n-7

¡¡AVICULTORES!! OFRECEMOS huevos garantidos para incubar, de nuestras gallinas Wyandottes y Leghorn, del linaje Yamashita, que batieron récords oficiales sudamericanos del corral; también ofrecemos siguientes artículos al precio más bajo de la plaza: conchillas, incubadoras Rosehill, criadoras Rosehill, remedios para aves, molinos para huesos y granos, nidal trampa, jaula para criar pollitos, jaula para quitar cluequez. Consulta profesional. Sección Industria Avícola de la Hacienda Lo Hermida. Ñuñoa. Depósito propio: Estado 36. N-7

CEREZAS. — SE VENDE LA fruta de los cuatro mil cerezos de la Chacra Santa Julia, Ñuñoa, Avenida Irarrázaval 4031 o Galería Alessandri 16. Teléfonos 274 y 17 de Ñuñoa. 10-n

GALLINAS LEGHORNS VENDESE en Villagra 84, Ñuñoa. Bajarse plaza Municipal. 679-8-N.

ALHAJAS

COMPRO ALHAJAS CUALQUIER valor, el más alto precio. Estado N.o 273. N-30

TALLER DE JOYERIA, RAMON Callis, Compañía 1023. Recibe todo trabajo fino. N-30

BRILLANTES, PERLAS, PLATINO, joyas de valor, compro: Moneda 937. N-30

ALHAJAS CON BRILLANTES, perlas cualquier valor, compra constantemente. Estado 56. 31-D

AL PRECIO DE CAMBIO COMPRO platino, oro, plata, Estado 56. 31-D

LIBRAS ESTERLINAS, AGUILAS, moneda de oro, compramos: San Antonio 13. N-30

COMPRAMOS ORO, PLATA Y platino, cualquiera cantidad. San Antonio 13. N-30

PESOS, CUATRO Y CHAUCHAS de 0.5, seguimos pagando el mejor premio. San Antonio 18. N-30

MEDICINA

JABON MALTA CON BENJUI, suaviza y embellece como ningun otro. 7-N.

JABON MALTA CON BENJUI ES ricamente perfumado y garantido puro. 77-N.

JABON MALTA CON BENJUI, venden las droguerías y boticas surtidas. 2573-7-N.

NERVIOSOS, NEURASTENICOS, cansancio cerebral, impotencia. Su gran remedio "Cerebrol", llegó: Daube y Cía., y Botica Bruselas. N-30

JUVENTUD: NO MAS GONORREAS. Fuera contagios, salud, limpieza. Glóbulos Kadde, 4.40. Daube y Cía., Botica Belga, San Diego 591. N-30

HERCULINA (TABLETAS) ES poderoso reconstituyente para ancianos y debilitados. Pídase en las boticas. N-30

DENTISTAS ALAMEDA 383 (Bajos), planchas para masticación perfectas, desde treinta pesos, puentes, coronas, tapaduras porcelana, platino, precios módicos. Trabajos muy rápidos, personas ocupadas. Atiende Domingo, de 8 a 11. D-31.

FLOR MARIA, LECHE VEGETAL de tocador.—Dicen: todo el mundo usa esta preparación por que está de moda. No es eso. La usan porque se comprobó científicamente que es inofensiva y que embellece el rostro por muy feo que sea su color. Haga la prueba. Caballeros, usen la Leche si tienen asperezas en la piel, la deja suavísima, antes de acostarse o después de afeitarse. Boticas Greve, del Portal Mac-Clure; Italiana, Huérfanos; Central, Santo Domingo, Casa Burgalat y Potin Valparaíso. 442-8-N.

EVITA CAIDA DEL PELO Y suprime la caspa en 8 días. Perfume exquisito. Bálsamo Capilar, Laboratorio Pérez Barahona. Pasaje Matte 58. N-7

CREMA PARA MASAJES, SUAVIZA y blanquea piel; $ 3.50 caja. Pérez Barahona. Pasaje Matte 58. N-7

CREMA MANICURE. —$ 5 CAJA. Da a las manos hermoso color blanco, natural, suaviza, quita manchas y asperezas, instantáneamente. Pérez Barahona. Pasaje Matte 58. N-7

ROJO PARA TEÑIR LABIOS cara y uñas, da color natural hermosísimo desde $ 1.40 a 3 caja. Pérez Barahona. Pasaje Matte 58. N-7.

BOTICA BELGA SIGUE CON sus bajos precios atrayendo enorme concurrencia. N-7

¿LA PRIMERA FARMACIA DEL barrio, la conoce usted? Es la Botica Belga. N-7

LAS MAS DISTINGUIDAS FAMILIAS del barrio compran en la Botica Belga. N-7

ECONOMICE USTED DINERO Y salud. Botica Belga, despacha bien pronto y barato. N-7

BOTICA BELGA, ATIENDE CON preferencia el despacho de recetas a sociedades obreras. N-7

LOS GREMIOS DE TRABAJO encontrarán atención esmerada y económica en Botica Belga, San Diego 591. Abierta hasta las 11 de la noche. Domingos y festivos N-7

BOTICA BELGA. SAN DIEGO 591 esquina Eyzaguirre. Continúa sirviendo su numerosa clientela con sus servicios de farmacéuticos experimentados. N-7

PERFUMERIA, REMEDIOS EXTRANJEROS, recetas despachadas fuera de competencia. Botica Belga. N-7

LOS REMEDIOS HOMEOPATICOS del doctor Munyon están haciendo curaciones sorprendentes en todo el universo; los enfermos que los toman sienten alivio inmediato y sanan radicalmente en pocos días. Hay un remedio para cada enfermedad, a $ 3. Pasaje Matte 40. N-8

$ 2 EXTERMINADOR INSTANTÁNEO de insectos; moscas pulgas, chinches y cucarachas fácil y limpio. Pasaje Matte 40. N-8

$ 4 AFIRMADOR DENTADURAS artificiales. Pasaje Matte 40. N-8

$ 15 CREMA NATURAL PARA quitar arrugas y rellenar partes hundidas cuello y cutis. Pasaje Matte 40. N-8

$ 20 POLVOS COZA CONTRA LA embriaguez. Pasaje Matte 40. N-8

$ 25 TINTURA "WINTER", TIÑE instantáneamente pelo y barba (castaño-negro), inofensiva y limpia. Pasaje Matte 40. N-8

$ 1.50 PAQUETE ANILINAS PARA teñir géneros seda, lana, negros y colores. Pasaje Matte 40. N-8

¿ESTA USTED DEBIL? TOME Herculina. ¿No duerme usted bien? Tome Herculina. ¿Le duele a Ud. el cerebro? Tome Herculina. ¿Está Ud. pálida? Tome Herculina. ¿Es Ud. neurasténico? Tome Herculina. ¿Está usted agotado? Tome Herculina. Herculina (tabletas) cura la impotencia. 7-n

¡LOCION DERMISSANE! ESPECIAL contra las pecas. Efecto inmedio, garantido. 4.90. 647-N-7

CREMAS ¡DERMISSANE! INFALIBLES contra granos, acné, manchas, eczemas, quemaduras, etc. Curación segura, garantida. 4.90. Depósito Farmacia La Dominica. —Recoleta 701. 647-N-7

FARMACIA LA DOMINICA, RECOLETA 701. Recetas, oxígeno medicinal. Abierta los Domingos. 647-N-7

¡GONORREAS! ¡BLENORRAGIAS! ¡Venéreas! Preparación farmacéutica cura radicalmente en pocos días aún crónicas; facilidades pago personas escasos recursos. Farmacia San Pablo esquina Libertad. Abierta Domingos. 7-N

"STHENOSINA", PODEROSO TÓNICO reconstituyente, recomendado por eminentes médicos. Pídalo boticas. 597-n-11

JABON MALTA CON BENJUI, suaviza y embellece como ningún otro. N-13

JABON MALTA CON BENJUI, es ricamente perfumado y garantido puro. N-13

JABON MALTA CON BENJUI, venden las droguerías y boticas surtidas. 124-N-13

INSTRUCCION

CONTABILIDAD. — ENSEÑANZA rápida, práctica, individual. Pídase prospecto. Profesor Villarroel. Moneda 1118. 1691-20-N

"ESCUELA NACIONAL DE MASAJISTAS". Apresurarse cursos rápidos, económicos. Clases una hora diaria. Masaje médico. Belleza científica. Pedicuría. Concédese diplomas profesional. Dáse facilidades. Profesiones decentes, lucrativas, cursos también por correspondencia. Pídanse prospectos. Estado 250. N-30.

ACADEMIA ROYAL, DACTILOGRAFIA, $ 5 mensuales. Contabilidad, Idiomas. Cursos rápidos y prácticos. Moneda 1011. n-30

PROFESORA DE CORTE Y CONFECCIÓN y labores, dá lecciones. Blanco Encalada 1749. 427-8-N.

CONSULES, CONTADORES GENERALES, especiales, taquígrafos, dactilógrafos, corresponsales, dibujantes, ayudantes arquitectura e ingeniería, prepáranse personalmente y por correspondencia; nueve ramos por $ 35 mensuales. Instituto Mercantil, teléfono 273. Estado 239. Cursos diurnos y nocturnos. 8-n

SEÑORITAS; CURSOS COMERCIALES, atendidos por profesores de Estado. Contabilidad comercial, castellano, redacción mercantil, francés, inglés, alemán e italiano, taquigrafía, escritura máquina, legislación comercial, caligrafía, moral, enséñase por $ 35 y 20 mensuales, según curso, todos los ramos. Instituto Mercantil. Estado 239. 8-n

OFRECESE JOVENES Y SEÑORITAS preparados en comercio, contabilidad, idiomas, escritura máquina, taquigrafía, moral, para Santiago o provincias. Instituto Mercantil, Estado 239. 8-n

HUMANIDADES, PREPARACION de exámenes universitarios, sistema antiguo y concéntrico; profesorado titulado en Instituto Pedagógico; también clases domicilio. Cursos funcionando, individuales y colectivos. Numerosos certificados aprobación universitaria. Liceo Sócrates, anexo Instituto Mercantil. Estado 239, Teléfono Inglés 273. Próximo Math y Chaves. 8-n

PROFESORA O PROFESOR DE Ciencias, necesítase. Instituto Mercantil, Estado 239.

ALUMNA AVENTAJADA DEL Pedagógico, de Ciencias, necesítase. Casilla 1686. 671-N-7.

INAUGURACION CURSO ITALIANO, señoritas estudien canto. Precios reducidos. Matrícula abierta.— Instituto Zanelli. n-7

CURSO ARITMETICA COMERCIAL, Lunes, Miércoles, Viernes, 7 a 8 P. M. — Precios bajos. Instituto Zanelli. n-7

INAUGURACION, CURSO RAPIDO taquigrafía, precios excepcionales. Matrícula abierta, Instituto Zanelli. n-7

CURSO DE INGLES POR EMINENTE profesor Harry Gillibrand, para oficiales ejército, policía, toda clase personas deseen trasladarse extranjero. — Lunes, Miércoles, Sábado, 7 a 8 P. M. — Precios reducidos.— Instituto Zanelli. N-7

CURSOS RAPIDOS Y COMPLETOS, contabilidad comercial uno y dos meses. Matrícula abierta. Instituto Zanelli. n-7

PREPARACION EXAMENES HUMANIDADES 1.o a 6.o años, sistema antiguo y concéntrico, por el mejor profesorado de la capital. — Instituto Zanelli. n-7

INAUGURACION CURSOS NOCTURNOS, Aritmética Comercial, Contabilidad Comercial, Taquigrafía, Dactilografía, Inglés, Excelente profesorado. Precios rebajados. Diariamente 9 a 11 P. M. Matrícula abierta. Instituto Zanelli, Bandera 84. Moneda 1118. 30 o|o descuento a miembros Sociedad Unión Comercial. Empleados de Comercio. Protección Mutua Empleados Públicos, etc. n-7

CURSOS GRATUITOS. —EL NUEVO Instituto Zanelli, prosiguiendo magna obra difusión enseñanza comercial forma práctica y fácil, pone disposición interesados un curso inglés práctico, por reputado profesor Harry Gillibrand y otro contabilidad comercial, por director del establecimiento. Lunes, Miércoles, Viernes, 7 a 8 P. M. Matrícula abierta. Sección señoritas: Bandera 84. Sección caballeros, Moneda 1118.

NUEVO INSTITUTO ZANELLI.— Dirección técnica-administrativa, primera clase. Espléndida transformación. Profesorado especial. Preparación exámenes garantizando éxito. Cursos completos humanidades, Idiomas, Comercio, Taquigrafía, Dactilografía, diurnos y nocturnos, Redacción, Bureau, Caligrafía, Traducciones generales, Organización Contabilidades atrasadas toda la República, Apertura libros Balances, Liquidaciones, Peritajes, Representación casas extranjeras y nacionales, Agencias generales. Ofrecemos al comercio, Agricultores, Profesionales, etc., alumnos titulados competentes, Atención esmerada. Sección señoritas, Bandera 84. Sección Caballeros, Moneda 1118. n-7

ACADEMIA UNDERWOOD, SE cambiará de Compañía 1065 el 1.o Diciembre a Morandé 436, frente Congreso. 7-N

MUEBLES Y VARIOS

VENDO AMUEBLADO SEDA, bordado, flamante $ 200; alfombrado, central $ 60; escritorio 40 pesos; estante libros; $ 30; guardarropas con tres espejos, grandes, $ 200; roperos, $ 50; dos peinadores mármol espejo, $ 80; dos cómodas mármol, $ 80; dos marquesas, $ 60; catre bronce, $ 100; otros, 60 pesos; dos colchones lana flamantes, $ 150; aparador tres cuerpos, $ 120; dos trinches, $ 80; Salas 222. n-8

VENDO MUEBLES SALON Y ALFOMBRA, Blas Cañas 449. 7-n

MUEBLES Y FAROLES CON lámparas, vendo casita 24, Chiloé No. 1740. 247-n-7

PIANO NECESITO COMPRAR. Compro menajes completos. Ofertas: M. E. Gómez. Corredor de comercio. Galería Comercial. Huérfanos 1236. 473-N-7

RIQUISIMO PIANO ALEMAN, nuevo, recién llegado, véndese por viaje a Europa, Avenida Matta 9. 479-N-7

BONITO ESPEJO LUIS XVI CON consola dorada, vendo de ocasión. Huérfanos 2352. 477-N-7

VENDO COCINA ECONOMICA Y dos catres de niño. Andrés Bello 474. 462-8-N.

VITRINA CHICA PARA SALON color nogal compro. Correo: R. H., 526. 490-n-8

APARADOR, DOS TRINCHES. Quinta Normal 3346. 487-n-8

COMPRO MENAJE CASA: PIANO, alfombrados, amoblado salón, comedor, dormitorio o piezas sueltas. Pago bien, contado. Casilla 3056. 480-n-7

COMPRO MUEBLES USADOS, loza, ropa de cama y de caballero. Atiendo únicamente a domicilio. Alameda 773, Oficina N.o 11. 518-8-N

MADERAS DE TODAS CLASES vende Barraca El Progreso, Sotomayor 37. N-7

PIANOS, COMPOSTURAS, AFINACIONES, especialidad auto-pianos. Trabajos garantidos, materiales importados. Taller y almacén de pianos César Rau. Moneda 1375. N-7

AUTO-PIANOS BREWSTER, ÚLTIMOS modelos, recién llegados, ofrece César Rau, único agente. Antes de comprar, visite esta casa. Moneda 1375. N-7

PIANOS ALEMANES HARTMANN y Sohn. recibió César Rau, Moneda 1375. N-7

PIANOS BREWSTER, TRES PEDALES, últimos modelos, recibió César Rau, Moneda 1375. N-7

PIANOS, AUTO-PIANOS, ARMONIOS, fonolas y toda clase de instrumentos nuevos y usados, ofrece César Rau, Moneda 1375. N-7

315 CARMEN.— COCINAS ECONÓMICAS con batería completa, por sólo $ 65. N-7

315 CARMEN.— CASA FAURE, fábrica de cocinas. Antigua Hemette. N-7

315 CARMEN.— COCINAS IMPORTADAS de las mejores marcas, recién llegadas. N-7

315 CARMEN.— COCINAS PARA haciendas, hoteles, hospitales y particulares. N-7

315 CARMEN.— MARCAS PARA animales y para astas, según pedidos. N-7

315 CARMEN.— COCINAS PORTÁTILES para faenas agrícolas. Puertas para potreros. N-7

315 CARMEN.— CARBONERAS para cinco sacos, tarros, palas basureras. N-7

315 CARMEN.— ESTANTES PARA ollas, mesas, mesones, taburetes, escaleras, pisos. N-24

315 CARMEN.— LAVA-PLATOS hornallas para carbón de espino. Porta-tapas. N-7

315 CARMEN. — ASCENSORES monta-platos. Tornos para cocinas. Pídanse presupuestos. N-7

315 CARMEN.—ESCALERAS DE tijera. Muebles para cocinas y reposteros. N-7

315 CARMEN.— BRASEROS PARISIENSES. Leñeras, escobas, escobillas, escobillones. Plumeros. N-7

315 CARMEN.— ESTANTES DE fierro para maceteros. Calentadores para baños. N-7

315 CARMEN.— OLLAS INGLESAS acero, pies de fierro para lavatorios. N-7

315 CARMEN.— BALDES PARA carbón, jarros, tazas recipientes para lavatorios. N-7

315 CARMEN. — SECADORES independientes para platos. Cocinitas para inquilinos. N-7

315 CARMEN.— COCINITAS IMPORTADAS para desayuno y once, muy manuales. N-7

315 CARMEN.— CONFITEROS: hornos, cocinitas para hacer compotas y mermeladas. N-7

315 CARMEN.— UN SOLO APARATO para calentar baños, hervir ropa y hacer dulces. N-7

315 CARMEN.—ASADERAS, BUDINERAS, pailas, rayadores, cedazos, coladores, cafeteras, teteras. N-7

315 CARMEN. — LECHERAS, sartenes, cucharones, tenedores, cucharas, espumaderas, hachas, hachuelas. N-7

315 CARMEN. — SECA-PAÑOS, fruteros, verduleros, aparadores, armarios para cocinas. N-7

315 CARMEN. — PIES PARA cuatro o diez maceteros, regaderas, escaños. N-7

DOS BILLARES DE OCASION SE venden con sus útiles. Tratar 21 de Mayo 858. 9-n

PIANO VENDO DE OCASION. TOCORNAL N.o 541. 8-n

RELOJES, MUEBLES, SILLAS, catres, vende pagaderos mensual, indique domicilio. C. S. Casilla 3862. 7-N

OCASION, VENDO ROPERO, CAJA grande, colchón y estante libros. Santo Domingo 2637. 7-N

VITRINA ELEGANTE, DE VENTANA, véndese ocasión. Delicias 1737 8-n

MUEBLES SE VENDEN HUÉRFANOS 2413. Medio amoblado salón Luis XV nogal tallado, tapiz seda $ 600; id. escritorio tapiz cuero, $ 200; escritorio cortina, $ 320; cocina a gas, horno, $ 200; lavatorio, desagüe y varios. 632-n-8

AMOBLADO SALON, FLAMANTE vendo ocasión. Nataniel 453. 163-n-8

POR VIAJE VENDO BARATO mesas correderas, alfombras, marquesa estilo inglés y varias. Concepción 72. 672-N-9.

MUY BUEN PIANO DE ESTUDIO véndese, verdadera ocasión. Bulnes 74. 571-N-7

VENDO POR VIAJE MUEBLES y menajes. San Diego 854 A. 668-N-9.

PIANOS, AUTOPIANOS, AFINA compone, Osorio, Huérfanos 1985 Teléfono Inglés 1425. 834-7-N

OBJETOS PERDIDOS

GRATIFICARE A LA PERSONA que entregue un llavero, perdido el Jueves 4 en Maestranza, de Curicó a Alameda, en Jofré N.o 227. 508-7-N

GRATIFICO A QUIEN ENTREGUE letra 42,445, $ 700, Banco Chile, perteneciente a Elena Martínez. Carmen 1761. 589-N-9

OMPRA-VENTAS DE NEGOCIOS

COMPRA-VENTA; REMATES De negocios, menajes encárgase oficina Gálvez 253. 7-n

VENDO PASTELERIA Y CIGARRERÍA, buena situación. Capital 4 a 5,000 pesos. Tratar: San Pablo 1630. 337-7-N

$ 800 VENDO NEGOCITO ESQUINA con departamento $ 70 arriendo. San Isidro 274. N-7

HABIENDO COMPRADO EL negocio de don Simón Nicola ubicado en Mapocho 1126, no respondo por ninguna cuenta después de tres días de esta fecha —G. Anselmi Berti. N-8

COMPRO LAVANDERIA. DIRIGIRSE: Mapocho 1656 a nombre Mercedes de Aguilera. 432-9-N

NEGOCITO POCO CAPITAL, DERECHO a posesión, vendo por ausentarme. Maipú 53. 498-N-7

VENDO NEGOCIO PARA PAQUETERÍA o camisería sin mercadería. Situación inmejorable muy acreditado. San Diego 490. N-

COMPRA-VENTA Y LIQUIDACIÓN de negocios establecidos, arreglándose directamente con acreedores, tramita rápidamente M. E. Gómez, Corredor de Comercio, Huérfanos 1235. 393-8-N

VENDO NEGOCIO DE ABARROTES, situación central. Dirigirse: Merced 380. Pieza 7, de 8 a 12 mañana. 9-n

SE VENDE PENSION ESPAÑOLA por ausentarse su dueño. San Diego 545. 9-n

BOTICA GRANDE, MUY SURTIDA, situación espléndida, bien instalada, buena clientela, véndese Casilla 1835.

ALMACEN VENDO POR NO PODER atenderlo, situación espléndida, venta diez mil pesos mensuales. Dirigirse San Pablo 2675. 308-7-n

VENDO POR IRME A FRANCIA mi industria en plena prosperidad: 3 tornos paralelos, fragua, horno de esmaltar, buen surtido de herramientas; todo a estado nuevo. Cada máquina tiene su motor eléctrico individual. Capacidad para garage. Gastón Boito, Maison Française, Moneda 2251 Santiago. 599-n-8

CARNICERIA Y CHANCHERIA se vende, inmejorable situación. Precio casi regalo por no poderla atender. Tratar, San Pablo 2946. Fábrica de muebles. 675-9-N

DON JOSE CHERÑIAK COMPRO el negocio de abarrotes de don Epifanio Ramírez ubicado en la calle de San Isidro N.o 1501. No respondo por ninguna cuenta pasado los 3 días desde la fecha. 677-8-N.

MAQUINARIAS

(COMPRA-VENTAS)

MAQUINAS DE COSER "LA LEGÍTIMA", "Standard", "Reina", "Precisa". Accesorios, agujas y repuestos para toda clase de máquinas de coser y tejer, taller de composturas. — Augusto R. Graf (Casa Falconi). San Diego 85. N—1

COMPRA-VENTA DE TODA CLASE de maquinaria nueva y usada atiende por cuenta propia y ajena Teodoro Preisler, Huérfanos 2448, entregando todo completamente recorrido y en buen estado, ejecutando las reparaciones a la vista de los interesados. También atiende Domingos y festivos. 8-N

CALDERO VAPOR TUBULAR, vendo, tratar, Lira 147. 7-n

VENDESE INCUBADORA COMPLETAMENTE nueva. Pedro Lagos 1016. 368-N-7

VULCANIZADORA SHALER, CON quemador a gas y bencina, nueva, vendemos de ocasión. Delicias 1303 436-10-N.

POLEAS MADERA, TERRAJAS, machos para estalle de caldero, martillos caldereros, brocas salomónicas, formones huecos para madera, carro de torno, molejones de piedra, llaves para auto, de puntas, para cañería, herramientas finas, realizo Santa Rosa 610. N-10

EN BUEN ESTADO COMPRO motor 1|4 caballo, 220 volts C. C. Casilla 3126. 488-n-8

$ 5 EL MARAVILLOSO LIBRO titulado "Los Prodigios del Santísimo Cristo de la Agonía de Limpias". Pasaje Matte 40. N-8

MOTOR ELECTRICO SIEMENS 5 1|2 HP. corriente alterna 3x220 V. casi nuevo, vende ocasión Casa Schmidt de Maquinarias. Bandera 38. N-7

MOTOR ELECTRICO WINTON 3 HP corriente continua 440 V. perfecto estado, de ocasión. Casa Schmidt de maquinarias. Bandera 38. N-7

MOTORES ELECTRICOS 1, 1|5 y 1|10 HP 220 V listos para entrega a precios reducidos tiene la Casa Schmidt de Maquinarias. Bandera 38. N-7

BOMBA CENTRIFUGA SIEMENS de 1" de ocasión vende la Casa Schmidt de Maquinarias. Bandera 38. N-7

BOMBAS CENTRIFUGAS DE 3" y 4" marcas alemanas listas para entrega tiene la Casa Schmidt de Maquinarias. Bandera 38. N-7

MAQUINARIA E INDUSTRIAS

¡¡OCASION!! MAQUINA SINGER, flamante, vendo mitad de su valor. Eyzaguirre 728. 7-n

FUNDICION SAN MIGUEL. Ofrece a precios convenientes tapas, desgrasadores, estanques, cañerías y toda clase de material fierro fundido para alcantarillado. Bocinas para carretas y carretelas. Bulnes 216. 7-n

FABRICACION DE ACEITE. Prensa hidráulica con bomba y molino. Vendo Franklin 10, esquina Santa Elena. 605-n-8

DESTILADORES, ALAMBIQUE "Deroy" de cobre, completo. Vendo baratísimo. Franklin 10, esquina Santa Elena. 605-n-8

MOTORES ELECTRICOS 2 HP., 7, 1 HP. Realizo Kranklin 10, esquina Santa Elena. 605-n-8

BOMBAS CENTRIFUGAS Y FILTROS, diversos sistemas. Vendo Franklin 10 ,esquina Santa Elena. 605-n-8

MOLINO PLATER'S PRIDE 18". Vendo baratísimo. Franklin 10, esquina Santa Elena. 605-n-8

PIPAS VIAJERAS, FUDRES distintas capacidades. Realizo, Franklin 10, esquina Santa Elena. 605-n-8

UTILES Y HERRAMIENTAS, variados surtidos compuestos de: brocas, tambores, cañerías, terrajas, codos, coplos, tuercas, tees, rifles, llaves vapor, agua y mangueras, curvas, llaves bronce vapor, correas lona, pelo camello, suela, etc., etc. Vendo baratísimo. Franklin 10, esquina Santa Elena. 605-n-8

MOLINO "PLATER'S PRIDE" de 18", vende Estado 62. — C. Acuña. n-8

MOLINO "KRUPP", VENDE EStado 63.—C. Acuña. n-8

CAÑERIA FIERRO FUNDIDO de 3", vende Estado 63.—C. Acuña n-8

TECLE PARA TONELADA Y media, vende Estado 63.—C. Acuña. n-8

MOTOR A PARAFINA DE 3 HP. montado sobre carro con bomba centrífuga de 1 1\|2", vende Estado 63.—C. Acuña. n-8

TAPADORAS BOTELLA DE CORcho y corona y capsuladora, vende Estado 63.—C. Acuña. n-8

BOMBA TRASVASIJADORA, vende Estado 63. —C. Acuña. n-8

"LA INDUSTRIAL", COMPRA Y venta de maquinarias, se reciben a consignación. Se pagan los fletes y se anticipan fondos. Chacabuco 24. Romero 3244. Teléfono inglés 268, Estación. Casilla 4508. Correo 2, Eduardo Heyraud. Atendida por su dueño con larga práctica y conocimientos técnicos en el ramo. N-7.

MAQUINA PICADORA DE PASto y silos, nueva. Chacabuco 24. N-7.

ESCOPLEADORA PARA CARpintería, vende. Chacabuco 24. N-7.

MAQUINITA EMBALLETADORA para hojalatas, vende de ocasión, Chacabuco 24. N-7.

MOLINO DE CILINDRO PARA harina, tiene Chacabuco 24. N-7.

EJES, TRASMISIONES, POLEAS, correas, etc., tiene constantemente, Chacabuco 24. N-7.

PUERTAS CON VIDRIOS Y VENtanas de fierro importadas, varias dimensiones, Chacabuco 24. N-7.

PRENSA HIDRAULICA "TANGY" de gran poder, perfecto estado, vende Chacabuco 24. N-7.

VARIOS ESTANQUES FIERRO, 1,500 litros, hasta 14,000 litros, estañados, vende Chacabuco 24. N-7.

MOTORES ELECTRICOS VENDE varios, Chacabuco 24. 7 1\|2 H. P., 5 H. P. y de 1\|4 H. P. N-7.

FONDOS JABONEROS Y GRAseros, buen surtido, vende Chacabuco 63. N-7.

MOTOR LOCOMOVIL, DE 8 H. P. y trilladora de 40 pulgadas, vende Chacabuco 24. N-7.

UN GRUPO COMPLETO PARA la fabricación de aceite, compuesto de molino de cilindro, cocedor y prensa hidráulica, con su bomba. Se garantiza su funcionamiento. Vende Chacabuco 24. N-7.

TIJERALES, PILARES Y VIgas doble T, vende Chacabuco 24. N-7.

RIELES TIPO FERROCARRIL, vende 70 toneladas a 0.30 y 0.40 centavos el kilo. Chacabuco 24. N-7.

TORNOS DE DIFERENTES TAmaños y medidas vende Chacabuco 24. N-7.

MAQUINARIAS DE LAVANDEría de todas clases en muy buen estado vende Chacabuco 24. N-7.

PRENSAS COLISERAS "WALHmann", en perfecto estado tiene varias Chacabuco 24. N-7.

CALDERAS DE 6 Y 12 CABAllos vende de ocasión, Chacabuco 24. N-7.

BOMBA 3" PARA 2 REGADOres acoplado Motor Bencina sobre carro. Vende Chacabuco 63. N-7.

RUEDAS PARA CARROS DEcauville, realiza Chacabuco 63. N-7.

BATIDORAS Y DESCREMADOras para lechería, realiza Chacabuco 63. N-7.

PRENSAS Y SEGADORAS PARA pasto, perfecto estado, vende Chacabuco 63. N-7.

GRASA CONSISTENTE REALIza 1,000 kilos. Chacabuco 63. N-7.

MOTORES Y VENTILADORES eléctricos a precios bajos, vende. Chacabuco 63. N-7.

MOLINOS PARA GRANOS, CHUchoca, etc., liquida Chacabuco 63. N-7.

CALDEROS VERTICALES, 2, 3, 4, 5, 6, 8, y 10 caballos. Chacabuco 63. N-7.

TRILLADORAS "CASE" 36 Y 40" Garret, Marshall-Pitss. Vende Chacabuco 63. N-7.

TORNO MECANICO CHICO VENdo. Brasil 860. 638-N-8

MOTOR ELECTRICO 2 P. H. 220 volts, vendo. Brasil 860. 630-N-8

EJES PARA CARRETAS NUEvos y usados, vende. Huérfanos 2448. N-8

MOLINO DE VIENTO COMPLEto con bomba, vende. Huérfanos 2448. N-8

ATADORAS DEERING, MASSEY Harris y Mc. Cornick, con muy poco uso, vende. Huérfanos 2448. N—8

AMASADORAS, BATIDORAS, ENfriadoras, descremadoras y toda clase de útiles para lechería, vende de Teodoro Preisler. Huérfanos 2448. N-8

LOCOMOVILES MARSHALL Y Clayton de 10 caballos, vende Preisler. Huérfanos 2448. N—8

ARIETES, BOMBAS CENTRIFUgas, bombas para pozo, vende. Huérfanos 2448. N-8

VENDO TRANSMISION DE 1½" con poleas, un estanque de fierro de 1.80 por 1.25; otro de fierro galvanizado de 0.80 por 0.65 y 55; una bomba y 23 radiadores a vapor en perfecto estado. Verlos y tratar: de 10 a 11½ y de 14-17. —Providencia 1697. 622-N-9

PROFESIONES E INDUSTRIAS

ZURCIDOS, INVISIBLES, ESPEcialidad virar trajes caballeros. Transformaciones. Cóndor 1158. N-25

GRAN TALLER DE VACIAR CUchillas de imprenta, de calzado, cepilladoras y cartoneras. Especialidad en navajas, tijeras de sastre, de costura y peluquero, crucetas y rejillas para moler carne, instrumentos de cirujía, etc. Ordenes por teléfono y será inmediatamente atendido. San Diego 1148. Teléfono Inglés 23, Matadero.

TRANSFORMACIONES TRAJES especialidad obra de talle, levitas, jacquet. Se reciben hechuras finas, precios bajos. Sastrería San Diego 228. Casilla 2504. 7-Nov.

COMPRA-VENTA Y LIQUIDAción de negocios establecidos, arreglándose directamente con acreedores: tramita rápidamente. M. E. Gómez. Corredor de comercio. Huérfanos 1235. 7-n

COBRANZAS COMERCIALES, (letras protestadas, facturas, vencidas, pagarées), trámita rápidamente. M. E. Gómez. Huérfanos 1235. 7-n

VIRADURAS Y ZURCIDOS INVIsibles, nuevo sistema. Especialista único. Sastrería San Diego 228. 7-Nov.

SEÑORES INGENIEROS Y PARticulares: Pida sus parquets a J. Marchant. Gay 1748. Casa 15. 428-8-N.

GRAN TALLER VACIADOR DE herramientas cortantes, Plaza Almagro, especialista en cuchillas de imprentas y litografías, tijeras de sastre, cruzetas y rejillas para moler carne. Llegaron navajas, tijeras y piedras de acentar navajas. Todos estos artículos de la mejor calidad. Precios bajos. N-13.

FABRICA ROPA HECHA, CAPAS para choferes, pantalón para montar, paletoes de alpaca, trajes de sport, trajes de brin para hombres y niños, en las mejores calidades y hechuras y sobre medidas. Precios rebajados, 40 por ciento. También fábrica de gorras y sombreros de brin, de todos tamaños y calidades. San Diego 152. N-7.

LEONOR HERNANDEZ MODISta. — Confección esmerada en toda clase de trajes, precios módicos. Santa Rosa 670. n-9

CASA OPTICA ROTTERS, ANTEojos, lentes muy baratos, exactitud en recetas de oculistas. N-7.

NO COMPRAR ANTEOJOS SIN examinarse la vista en la casa óptica. Ahumada 264. N-7

EXAMENES DE LA VISTA GRAtis por un especialista diplomado en Estados Unidos. N-7

LAVANDERIA PURISIMA.— ESpecialidad en ropas finas y lavados familia. Purísima 217. N-7

LAVANDERIA PURISIMA. — Limpia y aplancha toda clase de trajes para caballeros y señoras. Precios módicos. Rapidez. N-7

LAVANDERIA PURISIMA.— NO usa desmanches ni escobillas ni aguas fuertes ni máquinas. Todo trabajo se hace a mano. Purísima 217. N-7

LAVANDERIA PURISIMA.— HAce trabajos en 24 horas sin recargos de precios. N-7

LAVANDERIA PURISIMA.— LAvados por meses y docenas. La ropa se recibe y entrega a domicilio. Purísima 217. N-7

LAVANDERIA PURISIMA.— SEñores viajeros: en 24 horas lavamos su ropa. Puntualidad y esmero. N-7

LAVANDERIA PURISIMA.— LA única sin competencia en lavado de cuello, puños, camisas y ropa fina. Purísima 217. N-7

LAVANDERIA PURISIMA. — Desinfecta diariamente todos sus útiles de trabajo. Aquí hay perfecta higiene. N-7

LAVANDERIA PURISIMA.—COmo no usamos máquinas ni cloruro, no deterioramos la ropa, ni la dejamos con olores desagradables. Purísima 217. N-7

LAVANDERIA PURISIMA. — SI su ropa trae desperfectos, se la arreglamos sin costo alguno. N-7

LAVANDERIA PURISIMA.— HOteles, pensiones: precios especiales,, entrega puntual. Purísima 217. N-7

LAVANDERIA PURISIMA.— EScribanos e iremos a su casa a recoger sus órdenes. Tenga la seguridad que nadie le lavará mejor ni más barato. Purísima 217. N-7

LAVANDERIA PURISIMA.— SEñora: economice usted: cuide de la ropa que está muy cara. No la exponga a que se le destrocen. N-7

CONSULTE JUICIOS CIVILES Y criminales, apelaciones, particiones de bienes, posesiones efectivas, cobranzas difíciles, divorcios, y toda tramitación legal, al abogado Jaramillo Arteaga, en Compañía 1313, teléfono inglés 3043. Anticipa fondos según convenio. Consultas gratuitas. 645-N-7

MANUEL TARGARONA. TRABAjos varios en mecánica, Moneda No. 2353. Correo, Casilla 4613. Compostura de instrumentos científicos; armas, máquinas de coser, escribir, calculadoras, registradoras y máquinas "chunchos". Competencia y seriedad en los trabajos 657-n-7

ESPECIALIDAD ZURCIDOS INvisibles, viro ternos, sobretodos, transformaciones. Arturo Prat 16. 674-12-N.

PROPUESTAS

DIRECCION DE OBRAS PUBLIcas.—Pídense propuestas públicas para los trabajos de terminación de la Escuela de San Francisco de Mostazal, las que se abrirán el 15 de Noviembre próximo, a las 3 P. M., en la Inspección de Arquitectura donde pueden consultarse los antecedentes.—Santiago, 30 de Octubre de 1920.—El Secretario General. 9-N.

PROPUESTAS PUBLICAS.— LA Empresa de Agua Potable de Santiago pide propuestas públicas para la venta de un automóvil Studebacker y un carruaje americano. Las propuestas se abrirán en la Oficina, Delicias 1123, el 10 del presente, a las 4 P. M. Los vehículos pueden verse en Pío IX No. 45. Bases en la Secretaría de la Empresa.—El Secretario. n-9

DIRECCION DE OBRAS PUBLIcas.— Postérgase para el 4 de Noviembre las propuestas públicas para el reforzamiento de la fundación del Malecón de Taltal. — Santiago, 23 de Octubre de 1920.— El secretario general. 31-N

PROPUESTAS DE FORRAJE PAra la II División.—Pídense propuestas públicas para suministrar a los cuerpos de la guarnición de Santiago, Puente Alto, El Bosque y San Bernardo (Criadero de Sementales) durante el año 1921, el pasto, avena, paja larga y capotillo necesarios para la alimentación de su ganado. Las propuestas se abrirán en las oficinas del Comando en Jefe en las fechas que se indican: el 18 de Noviembre próximo las de pasto y el 17 de Diciembre las de avena y paja, ambas a las 3 P. M. Bases y antecedentes en la Intendencia de la División diariamente de 2 a 4 P. M. —El Comandante en Jefe de la División. n-18

DIRECCION DE OBRAS PUBLIcas.—Pídense propuestas públicas para la construcción del puente Ñuble, en Cocharcas, las que se abrirán el 19 del presente, a las 3 P. M. Bases y antecedentes pueden consultarse en la Inspección de Puentes y Caminos, donde se abrirán las propuestas.—Santiago, 4 de Noviembre de 1920.—El Secretario General. 16-N.

VERANEO

VIÑA DEL MAR, COMODA CASA amoblada se arrienda por estos últimos meses del año y temporada de verano, incluyendo Marzo. Tratar en ésta, Vergara 86, o en Viña del Mar, en Una Norte esquina de Quillota. 444-10-N.

ARRENDAMOS CASAS PARA la temporada de verano en Viña del Mar, Valparaíso, Llolleo, San Bernardo y Ñuñoa. Sotomayor y Cía. Morandé 259. N-7

PROPIEDADES

(COMPRA-VENTAS)

COMPRO DOS CASAS SIN AGENtes. Una alrededor de 25,000 pesos; otra 40,000. Correo 3. — R. n-7

PROPIEDADES EN TODOS LOS barrios, central, de renta, habitación, chalets modernos, Providencia, Ñuñoa, Cisterna, casitas para obreros, quintas vendo de ocasión; no publico listas de casas, recibo órdenes exclusivas de la mejor clientela. Fundos, chacras de todos precios, administraciones, permutas de propiedades, arriendo oficinas comerciales; cités, conventillos tengo en venta. Se practican tasaciones, planos, presupuestos. Jesús 2.o Elguín M., Galería Alessandri 17 A. Entrada por Bandera 242. N-30

SE VENDE PROPIEDAD EN POblación Tupper, calle Ramón Freire 421. N-8

VENDO EN $ 70.000 ESPLENDIda casa, media cuadra: Alameda Riquelme 62. 158-7-N

VENDO OCASION SAN BERNARdo cómoda casa-quinta. Urmeneta 350. 113-N-7

RUPERTO TAPIA MIRANDA HA trasladado su oficina a Huérfanos N.o 1248 A, al lado de la notaría del don Manuel Gaete. N-7.

2 ESPLENDIDOS ALMACENES en Irarrázaval 2840 y casa habitación con gran terreno de huerto. Tratar: Morandé 251. Oficina 1. 7-N

VENDO SITIOS Y PROPIEDAdes en Ñuñoa, de gran porvenir, con facilidades pago. Tratar: Morandé 251. Oficina N.o 1. 151-7-N

VENDO SIN AGENTE, QUINTA Cisterna, plantación superior, 2,400 metros, $ 10,000; Quinta Los Guidos, 109 frente 66 fondo, bien plantada, $ 25,000; Quinta Barranca, edificio esquina, 3,600 metros, $ 15,000; Casa quinta barrio Manuel Montt, $ 14,000. Con facilidades pago. Tratar, San Diego 267, de 1 a 6. 371-N-7.

CASA MODERNA, ESQUINA, altos, 8 piezas. Arriéndase $ 200. Curicó 204. N-8

CASITA MODERNA, EN PLENO centro, a dos cuadras de Alameda; recién concluída, sin uso. Cuatro piezas. Tarapacá 645. Vendo $ 18,000. N-8

ESPACIOSA CASA QUINTA, UN paso Estación Central, carros a la puerta, 11 habitaciones, fuera servidumbre, hall, baño, luz eléctrica, gas, alcantarillado; hermosa arboleda, bien plantada, vendo sin comisión. Verla toda hora. Ramírez 69. 437-13-N.

COMPRO AL CONTADO CASA barrio urbano valor de 50,000 a 60,000 pesos. Correo J. B. A., casilla 308. 504-N-12.

CASA CON POCO JARDIN O huerto, necesito comprar. Ofertas con precio a Winkelmann. Alameda 880. 514-7-N

CHACRITAS DESDE 15,000 MEtros, 20,000, 30,000, 50,000, 100,000 metros o más vendo con tranvías puerta, terreno de primera clase, a 1\|4 hora de Avenida Matucana, espléndida oportunidad para formar vergeles de flores, frutas, esparragueras, alcachofales, frutillares, crianzas aves, etc., etc., al precio de 1 peso metro cuadrado. Ver planos y demás antecedentes en calle Bolsa N.o 27-A. N-8

EMPLEADOS, OBREROS, ECOnomía es riqueza. Aprovechad la ocasión de haceros propietarios comprando sitios desde 1,500 a 20,000 pesos, pagaderos con cuotas mensuales desde treinta pesos sin intereses, los sitios se entregan en el acto, tienen sus títulos y se venden libres de hipotecas con esta forma de venta, ocupan la propiedad, viven en ella y en 3 o 5 años se encuentran con que son dueños absolutos. Se venden: Avenida General Velásquez, 5 de Abril, Arica, Toro Mazotte, Bascuñán Guerrero, Mapocho, Andes, Acequia de los Pérez, calle San Juan, San Martín, Edison en Ñuñoa; Hamburgo, Hannover, pasaje Graciela, Marta, Elza, Avenida Santa Elena, San Diego afuera, Rosembick, en barrio Independencia y 20 partes más. Se venden sitios en Cartagena, San Antonio, Algarrobo, Maitencillo, por cuotas bajas y facilidades pago, ver planos y antecedentes, calle La Bolsa 27-A.— C. 2.o Aravena. N-7

EN LOS LEONES, VENDO SItios y casitas. Facilidades pago. Francisco 2.o Celis. Calle La Bolsa 27-B. N-9

VENDO CASITAS CALLE PErez de Valenzuela. Los precios fluctúan de siete a once mil pesos. Facilidades pago. Francisco 2.o Celis. Calle La Bolsa 27-B. N-9

$ 16,000.— SANTA ELENA, 6 habitaciones fuera de servicio, luz eléctrica. Mide 10x20 metros. Jorge Cristi S. Huérfanos 1153. N-7

$ 20,000.— SANTA ELENA, ALmacén con 4 habitaciones, servicio y electricidad. Mide 11x13 metros. Jorge Cristi, Huérfanos 1153. N-7

$ 17,000. — PORVENIR LINDA casa, 5 habitaciones, hall, jardín, servicio y luz eléctrica. Jorge Cristi. Huérfanos 1153. N-7

$ 20,000.— PORVENIR, 6 HAbitaciones, jardín, hall y servicio, electricidad. Jorge Cristi, Huérfanos 1153. N-7

$- 14,000. — CAMILO HENRIquez, 5 habitaciones, servicio, luz eléctrica. Jorge Cristi, Huérfanos 1153. N-7

41,000.— SANTA ELENA. ALtos 6 habitaciones, servicio, bajos 9 habitaciones jardín, galería, gallinero. Jorge Cristi. Huérfanos 1153. N-7

$ 98,000.— VICUÑA MACKENna sitio de 1568 metros y 4 casas con 7 habitaciones cada una. Jorge Cristi. Huérfanos 1153. N-7

$ 41,000.— SANTA ROSA. 5 CAsitas de 3 piezas, patio y servicio. Jorge Cristi. Huérfanos 1153. N-7

$ 13,000.— MADRID CERCA AV. Matta, 6 habitaciones, servicio, 2 patios, baño y electricidad. Jorge Cristi, Huérfanos 1153. N-7

$ 11,000.— ROGELIO UGARTE, un paso Avenida Matta, 4 habitaciones, servicio, electricidad. Jorge Cristi, Huérfanos 1153. N-7

$ 45.000.— RANCAGUA CERCA Vicuña Mackenna, 5 dormitorios, 2 piezas toilette, escritorio, salón, comedor y servicio. Produce $ 4,800 al año. Jorge Cristi. Huérfanos 1153. N-7

$ 60,000 LIRA, 6 HABITACIOnes, otras servicio, jardín, Mide 16x40 metros. Jorge Cristi. Huérfanos 1153. N-7

$ 130,000.— HUERFANOS, DOS pisos recién terminada. Deuda bancaria. Jorge Cristi. Huérfanos 1153. N-7

$ 65,000.— CARRERA, 9 HABItaciones, otras servicio, hall, 3 patios, parrón y gas. Deuda Hipotecaria. Jorge Cristi. Huérfanos 1153. N-7

$ 105,000.— ECHAURREN, DOS pisos, altos, 8 habitaciones y servicio, bajos 12 habitaciones, otras de servicio, dos patios, gas y electricidad. Deuda Hipotecaria. Jorge Cristi. Huérfanos 1153. N-7

$ 10.000.— EN CALLE VERA vendo casa con una extensión de 179 metros cuadrados. Sotomayor y Cía. Morandé N.o 259. N-7

$ 24,000.—EN POBLACION SANta Rosa (Departamento de la Victoria) vendo casa quinta con casas para cuidadores, toda muy bien cerrada y con numerosos árboles frutales, tiene una extensión de 19,600 metros cuadrados. Sotomayor y Cía. Morandé N.o 259. N-7

$ 150,000.— EN CALLE MUY central vendo casa habitación de un piso con 14 piezas, tres patios el segundo con galería y árboles. Sotomayor y Cía. Morandé N.o 259. N-7

$ 400,000.— EN ALAMEDA EN la mejor situación se vende casa que mide 18 metros de frente por 84 de fondo la casa es de dos pisos. Sotomayor y Cía. Morandé N.o 259. N-7

$ 60,000.— EN AVENIDA ROman Díaz vendo chalet estilo americano de 3 pisos. Sotomayor y Cía. Morandé N.o 259. N-7

$ 25,000.— EN AV. SILVA SE venden las casas y sitios donde se encontraban situados los baños de la Aguada. Sotomayor y Cía. Morandé N.o 259.

$ 25,000.— EN ÑUÑOA A CUAtro cuadras de la Av. Vicuña Mackenna se vende casita quinta de un piso con 6 piezas, luz eléctrica y jardín. Sotomayor y Cía. Morandé N.o 259. N-7

MUY BARATA VENDO CASA CON 6 piezas, población Matte. San Francisco 851. 8-n

CASA HABITACION CON RENTA hasta $ 90,000 compro. Situación preferente Dieciocho, Vicuña Mackenna, República, Huérfanos, hasta Plaza Brasil, sin agentes. — B. B., Casilla 1728. 7-n

EN $ 60,000 VENDO, EN VICUña Mackenna, dos casas contiguas, flamantes, mosaico, once piezas y servicios. Dos líneas carros puerta, sin agentes. Casilla 2835. 7-n

$ 210,000 CARRERA, INMEDIATA Delicias, superficie 1,100 metros. Espléndida construcción de 2 pisos, compuesta de bajos con 16 habitaciones, servicio, galerías, hall y dos patios con jardín y árboles. Altos, 12 habitaciones, dependencias, hall, galerías, etc. Ramón Guzmán, Huérfanos 1250. 7-n

$ 200,000 AVENIDA REPUBLICA, cerca de Delicias. Buena casa habitación, dos pisos, 16 piezas, hall, dos patios, garage, etc. — Ramón Guzmán, Huérfanos 1250. 7-n

$ $145,000 AGUSTINAS, ESQ. DOS casas, bajos, 9 habitaciones y servicios; altos 5 habitaciones, servicios. Decoraciones. Ramón Guzmán, Huérfanos 1250. 7-n

$ 90,000 CARMEN, INMEDIATO Delicias, casa habitación con renta. Bajos 10 habitaciones, servicio, dos patios mosaico y quinta con jardín. Altos, 6 habitaciones y servicio, galerías. Ramón Guzmán, Huérfanos 1250. 7-n

$ 70,000 LIRA, INMEDIATO DElicias, espléndida casa residencia de dos pisos. Ramón Guzmán. Huérfanos 1250. 7-n

$ 65,000 CATEDRAL, SUPERFIcie 12 por 63 metros. Edificio un piso, sólido, 10 habitaciones, servicio, 3 patios mosaico. — Ramón Guzmán, Huérfanos 1250. 7-n

$ 58,000 ECHAURREN, INMEdiato Delicias, dos casas, 7 habitaciones cada una y servicio, cada una. Ramón Guzmán. Huérfanos 1250. 7-n

$ 50,000 SANTO DOMINGO CERca Matucana. Superficie 21 por 75 metros. Linda casa quinta estilo chalet, 9 habitaciones, todo servicio, comodidades, galerías de vidrio. Ramón Guzmán A., Huérfanos 1250. 7-n

$ 42,000, MAESTRANZA, SUPERficie 13 por 37 metros, 11 habitaciones, servicio, 2 patios. — Ramón Guzmán, Huérfanos 1250. 7-n

$ 40,000 PADRE MARIANO, SUperficie 500 metros, chalet de dos pisos, con 7 habitaciones y servicios, hall, galerías y gran quinta plantada. — Ramón Guzmán. — Huérfanos 1250. 7-n

$ 37,000 CARRION, PROPIEDAD de 850 metros, buen edificio con 10 habitaciones y servicios, 1 patio y huerto. Ramón Guzmán. — Huérfanos 1250. 7-n

$ 35,000 JOFRE, SUPERFICIE 11 por 32 metros, buena casa, 7 habitaciones, servicio, dos patios mosaico. Ramón Guzmán. Huérfanos 1250. 7-n

$ 32,000 LIBERTAD, 10 POR 40 metros, casa moderna, bien decorada, 9 piezas, hall y dependencias. Ramón Guzmán. Huérfanos 1250. 7-n

$ 35,000 LIBERTAD, ELEGANTE casa con 8 habitaciones, servicio, hall y patio. Ramón Guzmán. — Huérfanos 1250. 7-n

$ 28,000 NUEVA DE VALDES, superficie 400 metros, casa habitación, 8 piezas, servicio, un patio y huerto. — Ramón Guzmán, Huérfanos 1250. 7-n

$$ 28.000 LIRA, 10 x 34 METROS, 7 piezas, 5 dependencias, 2 patios, pisos mosaico. Ramón Guzmán.— Huérfanos 1250. 7-n

$ 26,000 MONEDA, BUENA PROpiedad de un piso, con 9 habitaciones y todo servicio, 2 patios, bien tenida. Ramón Guzmán. Huérfanos 1250. 7-n

$ 25,000 SAZIE, SUPERFICIE: 10 x 30 metros. Elegante casa habitación con 6 piezas, todo servicio, 2 patios. Ramón Guzmán. — Huérfanos 1250. 7-n

$ 25,000 PROPIEDAD ESQUINA en calle Nueva de Andrés Bello, 20 por 33 metros. Edificio de adobes con 11 piezas y servicios, patio con parrón y árboles frutales. Ramón Guzmán. Huérfanos 1250. 7-n

$ 22,000 CUEVAS, ANTES MATTA, casa nueva con 6 piezas, servicio, hall, un patio, galería vidrio. — Ramón Guzmán. Huérfanos 1250. 7-n

$ 20,000 AV. PEDRO DE VALDIvia. Superficie, 14 por 60 metros. Casa quinta, 6 habitaciones, servicio. — Ramón Guzmán, Huérfanos 1250. 7-n

$ 20,000 MAIPU, SUPERFICIE 10 por 35 metros. Buena casa habitación con 6 piezas y 3 de servicio y gran patio mosaico. Ramón Guzmán, Huérfanos 1250. 7-n

$ 20,000 AVENIDA FRANCIA, — Próxima a los carros, buena casa, frente ladrillos, 8 habitaciones, 3 piezas de servicio, hall y 3 patios. —Ramón Guzmán. — Huérfanos 1250. 7-n

$ 19,000 MAESTRANZA, PASADO Av. Matta. Superficie 10 por 50 varas, frente a otra calle. Elegante casa habitación, seis habitaciones, servicio, hall, galería vidrio, un patio, mosaico, quinta y jardín. Ramón Guzmán, Huérfanos 1250. 7-n

$ 17,000 CHACABUCO, MUY buena situación, edificio ladrillos, estucado, compuesto de dos casitas con 5 piezas y servicio cada una. Produce $ 160 mensuales. Ramón Guzmán, Huérfanos 1250. 7-n

$ 15,000 SAZIE, BUENA CASITA con 4 habitaciones, todo servicio, Ramón Guzmán, Huérfanos 1250. 7-n

$ 15,000 BUENA CASITA A 3 cuadras Delicias, entre Carmen y Lira, con 4 habitaciones y servicio. Ramón Guzmán, Huérfanos 1250. 7-n

$ 14,000 LOS GUINDOS, BONITO chalecito con 5 habitaciones, servicio, luz eléctrica, jardín y arboleda. Superficie 40 por 40 varas. Ramón Guzmán, Huérfanos 1250. 7-n

$ 14,000 PINTO, ESQUINA, BUEna propiedad para comerciantes. Almacén a la esquina y casa habitación. Ramón Guzmán. Huérfanos 1250. 7-n

$ 8,500 COMODA CASITA EN CAlle Santa Elvira, muy buena situación, nuevas, estucadas, 4 habitaciones y 2 de servicio, con patio.— Ramón Guzmán, Huérfanos 1250. 7-n

LINDA CASA CON HUERTO, Vendo: Rengifo 735. 7-N

$ 15,000 VENDESE CASA CON establo, esquina, una cuadra carros Ñuñoa y 7 Avenida Vicuña Mackenna. Clientela para 20 vacas. Instituto Mercantil, Estado 239. N-7.

$ 27,000 VENDESE CASA-QUINTA altos y bajos, próximo carros Ñuñoa y Avenida Vicuña Mackenna. Instituto Mercantil, Estado 239. 670-N-7.

$ 100 ESPLENDIDA CASITA EN altos, recién construida, con 3 piezas, cocina, W. C., agua potable y luz eléctrica. San Pablo 2321.

$ 110 EN LIRA 19, LOCAL ALmacén, con pieza y patio. Teatro Setiembre. 669-N-10.

$ 135,000 Av. PEDRO VALDIVIA, soberbio chalet concreto armado que no se construiría con lo que se pide! Cochera, garage, jardín, gran arboleda, 200 metros de artísticos parrones: mide 6,800 metros!!! Permútase por casa parte urbana. —Labarca. — Bandera 78. n-7

$ 120,000 CITE Av. SAN LUIS, DE concreto armado, totalmente y declarado higiénico; 18 casas, produce 13,500. Permútola por propiedades menor valor. Labarca Feliú. n-7

120,000 NUEVA MATTE, CHALET y quinta, próximo Hipódromo Chile y el mejor temperamento; id. casa renta esquina, 51.35 x 100 metros! Chalet dos pisos y subterráneo, 12 piezas familia y pabellón anexo para la cocina y servidumbre, comedor y dos hall con parquet, jardín seleccionado, 180 metros parrón, verja frente, luz acetileno, kiosko, cerrados, gallinero, facilidades pago. También vendo separada la casa esquina o permuto ambas. — Labarca Feliú. n-7

$ 100,000 SAN PABLO, DOS ALmacenes y cinco casas. Producen 9,516, contrato antiguo. Terminados éstos excederá de 14,000. — Labarca Feliú. n-7

$ 60,000 CITE SANTO DOMINGO, nuevo, produce $ 8,160. Permútolo por fundo, recibiendo o abonando diferencia. — Labarca Feliú. n-7

52,000 HERMOSA PROPIEDAD, de renta y para edificar palacio después, frente a Amunátegui, Infante y Mapocho, producen 7,000!! —Labarca. n-7

$ 39,500 Av SAN LUIS, CITE, 16.00 por 52, trece casitas; producen $ 5,472! — Labarca Feliú. n-7

24,000 ¡EUREKA! CITE, CENtralísimo, del más inmediato y estupendo porvenir, dos almacenes, transformable en casa, o casa de comercio, quémese, ¡Produce 3,650, en breve 4,000! — Labarca Feliú. n-7

$ 11,000 MAIPU, AVENIDA, ¡SItuación principal, tranvía puerta, 5 piezas, cochera, 25 metros por 106. Labarca Feliú. n-7

13,000 ¡EUREKA! PROPIEDAD de renta, centralísima, porvenir, inmenso. Produce 1950. — Labarca. n-7

$ 8,000 VIÑA DEL MAR, CASITA nueva que con mil pesos, conclúyese. Saneada. — Labarca Feliú. n-7

$ 5,000 LA CISTERNA, 1\|2 CUAdra del tranvía, 32 por 32, esquina, dos piezas, corredor, pesebreras con comedores fierro, huerto, parrón, enmaderado y pintado, 100 árboles, alcachofal, flores finas, 3,000 contado, resto mensualidades! — Labarca Feliú. n-7

PERMUTO O VENDESE DE OCAsión varias propiedades de renta o residencia, es de $ 5,000 hasta $ 800,000 diferencia de mayor o menor valor, en dinero. Referencia, Bandera 34, ofic. 4. Ampuero Tobar. 7-n

PERMUTO FUNDO CHACRITA por propiedades en Santiago. Bandera 34, ofic. 4. Ampuero Tobar.

SE DESEA COMPRAR PROPIEdad de residencia Bellavista, Recoleta, hasta $ 80,000. Bandera 34, oficina 4. Ampuero Tobar. n-7

$ 35,000 CASA QUINTA VENDESE Providencia, Plaza Leones. Bandera 34, ofic. 4. Ampuero Escobar. 7-n

$ 70,000 CASA DECENTE RECIEN construída, 15 x 70 metros, toda clases comodidades. Véndese. Bellavista frente a Plaza Italia. Bandera 34, ofic. 4. Ampuero Tobar. n-7

$ 24,000 VENDESE CASA BUENA Cuevas, próxima Av. Matta, Bandera 34. Ampuero Tobar. n-7

PERMUTO 6,500 METROS TErreno con chalets inconcluso con 120 metros de frente por Av. Vicuña Mackenna. Valor de 100,000 pesos cambio por chacra o propiedad mayor valor de renta. Bandera 34, ofic. 4. Ampuero Tobar. 7-n

PERMUTO TRES CASITAS EN distintos barrios, de valor 30,000 pesos, por un terreno o casa antigua. Prefiérese barrio San Diego, Av. Matta. Bandera 34, ofic. 4. Ampuero Tobar. 7-n

$ 140,000 VENDESE GRAN CASA residencia con tres casas más de arriendo. Bellavista próximo Recoleta. Bandera 34 ofic. 4. Ampuero Tobar. 7-n

$ 23,000 VENDESE CASA DOS PIsos. Arauco próximo San Diego. Bandera 34, ofic. 4. Ampuero Tobar. n-7

$ 40,000 PERMUTA O VENDESE casa dos pisos 16 x 120 metros. Calle Carrión, próximo a Independencia. Bandera 34, ofic. 4. Ampuero Tobar. 7-n

VENDO TERRENO DE 536 1\|2 m2., completamente cerrado con medianeras de ladrillos, en calle Freire, entre Argomedo y Ricantén, a $ 25 el metro. Tratar: Argomedo 382. 623-N-9

PRESTAMOS DE DINERO

MORENO, FRITZ Y Cía. PREStamos hipotecarios. Descuentos de letras. Préstamos con fianza, tramitaciones con Fisco, Municipalidades. Encargos de provincias, comisiones en general. Moreno, Fritz y Cía., Bandera 154, tercer piso. Casilla 3360. N-7

DINERO PARA OPERACION rápida, suspender embargos, anticipos de fondos para gastos judiciales, etc., facilitan. Moreno, Fritz, Bandera 154. N-7

$ 5,000 NECESITO, EXCELENTE garantía hipotecaria, sin agente. Casilla 3374. 8-n

DINERO LISTO PARA HIPOTEcas y fianzas.—Gómez, Compañía 1313. 644-N-7

DINERO HAY LISTO PARA COlocar en partidas desde $ 2,000, a $ 50,000, en primeras y segundas hipotecas. Negocios rápidos. — Ramón Guzmán. Huérfanos 1250. 9-n

DINERO SE NECESITA CON garantía 1.a, 2.a hipotecas en propiedades urbanas, varios pedidos, $ 30,000, 20,000, 10,000, 8,000, 5 mil, 2,000 sin agente. Bandera 34, ofic. 4. Ampuero Tobar.

SOCIO NECESITO
cio aves y cha
tención, local y
Ovalle 206.

¡CAPITALISTAS!
versiones inmedia
capitales, con
potecarias y sin
to alguno!!! —La
dera 78.

JUDICIA

APERTURA DE
el Juez Comprom
Donoso Urmeneta
abierta la sucesión
Jiménez.— Santiago
1920.—El albacea

REMATE.—POR
12 de Octubre, del
Juzgado Civil, de
a remate el 19 de
mo, a las tres P.
tio N.o 1766 de
Domingo de esta
$ 50,000. Bases y
secretaría. Espe
para enajenar "Mu
y otros".—El secre

REMATE. — EL
bre, a las 4 P. M.
te los árbitros don
ga, y don Arturo
Notaría Vergara,
una cuadra de la
Manuel Cuevas
Los Bajos de Jim
Quilicura. Mínim
cedentes oficina de
mírez. Morandé 2

REMATE JUDICIAL
Diciembre próximo
en el estudio del
Juan López R., Com
a remate la propie
vas N.o 1314, por
$ 6,000 al contado
constantes de auto
Juicio de Partición
cesión Matilde Esc
—Eudoro Guzmán

REMATE.—POR
árbitro, don Ernest
que conoce de la
comunidad existente
Antonio Alvarado y
Aravena, el 2 de Di
a las 16 horas (4 P.
ría del actuario don
Fagalde, calle Huér
saldrá a remate
"Pajonales" o "Ingaguás
en los departamento
y Vallenar.—El mín
posturas será de $
cio que se obtenga
se pagará al contado
en el espediente res
taría indicada.

INVENTARIO SOLE
tiago 26 de Octubre
se a los interesados
de doña María del
V. de Olea, a la fac
rio solemne de sus
tuaré el día 8 de N
mo, a las diez horas
calle Compañía N.o
te Fagalde, Notario

APERTURA DE
encuentra abierta la
ña Matilde Escobar
tes, ante el árbitro
R., Compañía 1323

QUIEBRA MOLINA
Durán.—Se compran
tas quiebras, en Ban
filo Ruiz Rubio.

QUIEBRA SCHIAPIRA
del dos del presente
do en quiebra, por el
Quinto Juzgado, al
Isaac Schiapira; se ha
dico provisional a don
voa V. y se ha fijado
mera junta el 13 de
mo, a la 1 1\|2 P. M.

QUIEBRA OLMO.—
de 28 de Octubre
del señor juez del
don Isaac Givovich
suspender la Junta de
tada para el día de
y postergar esta jun
23 de los corrientes,
tarde. Esta junta tien
rombramiento de sín
acerca de las propu
venio del fallido.—
secretario.

BOMBAS

2a. COMPAÑIA DE
"Esmeralda". — Cita
ñía a academia
para el Lunes 8 del
9.30 P. M. Uniforme
El Ayudante.

3.a COMPAÑIA DE
—(Claro y Abasolo).
Compañía a academ
para el Lunes 8 y
presente, a las 9 y
con uniforme de
ayudante.

6.a COMPAÑIA DE
—Cítase a la Compa
combinado para el
viembre, a las 9 P.
con pantalón de
ayudante.

6.a COMPAÑIA DE
—Cítase a la Compa
de uniforme para
del presente, a las
Pantalón de trabajo
dante.

6.a COMPAÑIA DE
—Cítase a la Compa
nía y ejercicio para
tes 9 y Viernes 12
las 9 y media P.
con pantalón de
ayudante.

7me. COMPAGNIE
piers "Honneur et
Academiee générale
che 7, courant a
Tenue de travail. —
quartier. — L'Ayud

7.EME. COMPAGNIE
Pompier. — "Honne
—Academie et exerc
di 8 courant a 9
nue travail. Reun
Bombero.—L'Adjud

8.a COMPAÑIA DE
—"La Unión es Fuer
a ejercicio combinado
nes 8 a las 9.30
Plaza de El Bomb
de trabajo.—El ayu

9.a COMPAÑIA DE
—Cito a la Compañ
para el Lunes 8 de
las 9.30 P. M. Re
glamento y demás
tratar —El secretario

12.a CIA. DE BOMBE
le Excelsior. — Cito
ñía a ejercicios y
Domingo 7 del actual
M. Uniforme de tra
Catedral esquina de
Ayudante accidental

12.a COMPAÑIA DE
ros "Chile Excelsior"
la Compañía a ejercic
do para el Lunes 8
las 9 1\|4 P. M. Uni
bajo. Reunión: Pla
ro.—El ayudante